வேறு.

கல்லுங்கயவோர்மனமேயவர்தங்
கண்ணேமரமுமவர்தண்மையறச்
சொல்லும்முரையேசுடுதியிடர்சேர்
சூறாவளிமற்றவர்தந்தொழிலே. (௩)

செயிரைச்சுடவல்லவர்தம்மளவுஞ்
செயிர்செய்பவர்சேர்வுறுதீவனமீ
துயிரைச்சுடவல்லதுவெவ்வழலோ
வோராவிவர்தம்முரையன்றியுமே. (௪)

வேறு.

வெருவவெரிசொரியும்விழியுமழல்பொழியுமால்
வெகுளியெரிவிரவிமிகமிகவுமெரியுமா
லருவவுயிருமிறவெரியுமனலதனில்வே
றனலுமிலதகிலவுலகதனினழலதே. (௫)

தருவதருவதிலரொனநினையுமனமொடே
தமதுதலைமைகெடவவரவர்கள்கடையிலே
யொருவர்தருமுணவுகருதியுழல்பவையில்வே
றுழலுஞமலிகளுமுளவுமலவுணரிலே. (௬)

வேறு.

அணிகொளும்பர்தருவுநேரருகர்பிண்டிமரமுநேர்
கணிகபங்கரரசுநேர்கடியகானமதனிலே. (௭)

வேறு.

நீளத்திற்சோலையாய்நெடுந்தாபத்தா
னிழலெனவந்தடைந்தவர்க்குநெருப்பேயாகி
வாளொத்தமுட்சரித்துவறிதேகாய்க்கும்
வன்பாகுங்கருவேலைவளர்க்குங்கானம். (௮)

கணபதிதுணை.

திருச்சிற்றம்பலம்.

ஸ்ரீ-முத்துராமலிங்கசுவாமிகள்

அருளிச்செய்த

சுவானுபவத்திருவாக்கியங்கள்.

சொரூபாநுசந்தானநாமங்கள்.

இவை

சமிவனேக்ஷேத்திரமென்னுங்கோயிலூர்

கஷ சுவாமிகளின் ஆதீனத்திற்குரிய

ஸ்ரீ-சிதம்பரசுவாமிகள்

மாணாக்கர்களிலொருவராகிய

அ - இராமசுவாமிகளால்

பலபிரதிரூபங்களைக்கொண்டு ஒருவாறுராய்ந்து

சென்னை

மிமோரியல் அச்சுக்கூடத்திற்

பதிப்பிக்கப்பட்டன.

வியவுல சித்திரைமீ

கணபதி துணை.

திருச்சிற்றம்பலம்.

சுவானுபவத்திருவாக்கியங்கள்.

சர்வம்பஞ்சதூதமயம். (க)

சர்வம்மித்தை. (உ)

சர்வஞ்சின்மயம். (ங)

நாமரூபநாடாமல்வெகிர்மூகமன்னியிலிருக்கிறது.

பரிபூரணமாகியதனக்கு என்னேவண்டுவது. (ஞ)

எல்லாஞ்சேதாற்றமாத்திரம். (ச)

அதிட்டானமாகிய தாணுய்ப்பார்க்கும்போது நானவனெங்கே. (ஏ)

உபசாந்தமுந்துரியம். அறியாதவிடையமுந்துரியம். (அ)

பாசபந்தம் வரும்போது பாசநிவிர்த்தியுஞ்சேதான்றவேண்டும். (கூ)

சுகதுக்கமுள்ளவரையில் தாரதன்மியநீங்காது (கo)

பிரபஞ்சமித்தையாபாவனையிலுந் தன்மயபாவனையிலுங் காண்பான் காட்சிநீங்கும். (கக)

எல்லாவற்றையுந் தானறியப்பட்டதாயுந் தன்னையொன்றிலுமறியப்படாததாயுமிப்படிக்காண்கிறதேதுரியாதீதஞானம். (கஉ)

கணபதி துணை.

திருச்சிற்றம்பலம்.

சுவானுபவத்திருவாக்கியங்கள்.

சர்வம்பஞ்சதூதமயம். (க)

சர்வம்மித்தை. (உ)

சர்வஞ்சின்மயம். (ங)

நாமரூபநாடாமல்வெகிர்மூகமன்னியிலிருக்கிறது.

பரிபூரணமாகியதனக்கு என்னேவண்டுவது. (ஞ)

எல்லாஞ்சேதாற்றமாத்திரம். (ச)

அதிட்டானமாகிய தாணுய்ப்பார்க்கும்போது நானவனெங்கே. (ஏ)

உபசாந்தமுந்துரியம். அறியாதவிடையமுந்துரியம். (அ)

பாசபந்தம் வரும்போது பாசநிவிர்த்தியுஞ்சேதான்றவேண்டும். (கூ)

சுகதுக்கமுள்ளவரையில் தாரதன்மியநீங்காது (கo)

பிரபஞ்சமித்தையாபாவனையிலுந் தன்மயபாவனையிலுங் காண்பான் காட்சிநீங்கும். (கக)

எல்லாவற்றையுந் தானறியப்பட்டதாயுந் தன்னையொன்றிலுமறியப்படாததாயுமிப்படிக்காண்கிறதேதுரியாதீதஞானம். (கஉ)

தன்னிடத்தி லகங்காரம்-பிராந்தி மூலப்பிரமை.( )

இங்கும் அங்கும் ராகத்திவேஷமன்னியிலிருந்தால் இரண்டுக்கு மைக்கியம். (௧௪)

பிரத்தியட்சமானவிடையமு மப்பிரத்தியட்சமான விடையமுந் திருக்குவாகிய ஞானத்துக்குத் திரிசியம். (௧௫)

வஸ்துநிர்ணயத்தில் பிரபஞ்சந் தானல்லவென்றும் அத்துவிதத்தில் தன்னைத்தவிர வேறில்லாதபடியினாலே தானென்றும். (௧௬)

சோகமடைகிறதினாலே துக்கம். மோகத்தினாலே சுகம். (௧௭)

இத்தனையுமாயாமயமலவோ வுள்ளபடிமுடியும். ( )

திரிசியந்திருக்குவையன்றியில் தோன்றாது. (௧௮)

அதிட்டானத்தைத்தவிர வாரோபத்துக்குவடிவமில்லாதபடியினாலேயெல்லாமதிட்டானமயந்தான்

இந்திரசாலக்காரனிடத்தில் கந்தருவபுரந்தோன்றி நில்லாம லழிந்துபோவதுபோலத் தன்னிடத்தி லுண்டாகாநின்ற சங்கற்பமெவ்வளவோ அனேகமாய்வந்து மொன்று நிற்கவில்லை. (௨௧)

உபசாந்தமானாலுந் தன்மயமானாலுஞ் சகலத்தியாகந்தான். (௨௨)

நிவிர்த்தியாயிருக்கவேண்டும்-அல்லது, நாமரூபநாட்டம்வந்தால் அத்துவிதமாயிருக்கவேண்டும். ( )

தன்னைச்சீவபாவனையாகக் காணுகிறதேபிறவி-தன்னைச்சிவரூபமாய்க்காணுகிறதேமோட்சம். (உச)

சகலகலைக்ஞானவல்லவாளுக்கும் நிராசைவேண்டுவதுதான். (உரு)

எல்லாஞ்சிவன்செயல்தான். (உசு)

எல்லாஞ்சிவாகாரந்தான். (உஎ)

சிற்றறிவிலேதான் உயர்வு தாழ்வான தாரதன்மியங்கள். (உஅ)

பேரறிவிலே சமசாட்சிதான். (உகூ)

உபசாந்தத்தில் சச்சிதானந்த மூன்று மனுபவமாய்க்காணவேண்டும். (௩0)

பிரபஞ்சத்தில் சொல்லப்பட்ட பேதங்களெல்லாஞ்சிற்றறிவிலேதானென்றறியவேண்டும். (௩க)

எல்லா முன்னுடைய செயலேயானால் கொடுத்ததார் வாங்கினதார். (௩உ)

ஈதனைத்துஞ் சொரூபமே. யானிங்கெத்தையிச்சிப்பேனெதையிகழ்வேனெனல்பற்றின்மை, இதில் யாருக்கும் நம்பிக்கை வரவேண்டுவதுதான். ( )

தேகோக புத்தியினாலே யருந்தலிதனாலே பொருந்தலிதனாலே சகல ஆசையும் வந்தது. (௩ச)

தன்னிடத்திலகங்காரம்-பிராந்தி மூலப்பிரமை.( )
இங்கும் அங்கும் ராகத்திவேஷமன்னியிலிருந்தால்
இரண்டுக்குமைக்கியம். (கூ)

பிரத்தியட்சமானவிடையமும் மப்பிரத்தியட்சமான
விடையமுந் திருக்குவாகிய ஞானத்துக்குத் தியி
சியம். (கு)

வஸ்துநிர்ணயத்தில் பிரபஞ்சந் தானல்லவென்றும்
அத்துவிதத்தில் தன்னைத்தவிர வேறில்லாதபடி
யிலேதானென்றும். (கூ)

சோகமடைகிறதிலேதுக்கம். மோகத்திலேசு
கம். (கூ)

இத்தனையுமாயாமயமலவோ வள்ளபடிமுடியும். ( )
திரிசியந்திருக்குவையன்றியில் தோன்றாது. (கூ)

அதிட்டானத்தைத்தவிர் வாரோபத்துக்குவழிவகி
ல்லாதபடியிலேயெல்லாமதிட்டானமயந்தான்

இந்திரசாலக்காரனிடத்தில் கந்தருவபுரந்தோன்றி
நில்லாமலழிந்துபோவதுபோலத் தன்னிடத்தி
லுண்டாகாநின்ற சங்கற்பமெவ்வளவோ அவ்வள
காமாய்வந்து மொன்றுநிற்கவில்லை. (உ)

உபசாந்தமாலுந் தன்மயமாலுஞ் சகலத்தியா
கந்தான். (உ)

நிவிர்த்தியாயிருக்கவேண்டும்-அல்லது, நாமரூபநாட்டம்வந்தால் அத்துவிதமாயிருக்கவேண்டும்.()

தன்னைச்சீவபாவனையாகக் காணுகிறதேபிறவி-தன்னைச்சிவரூபமாய்க்காணுகிறதேமோட்சம்.(உச)

சகலகலைக்ஞானவல்லவாளுக்கும் நிராசைவேண்டுவதுதான். (உரு)

எல்லாஞ்சிவன்செயல்தான். (உசு)

எல்லாஞ்சிவாகாரந்தான். (உஎ)

சிற்றறிவிலேதான் உயர்வு தாழ்வான தாரதன்மியங்கள். (உஅ)

பேரறிவிலே சமசாட்சிதான். (உகூ)

உபசாந்தத்தில் சச்சிதானந்த மூன்று மனுபவமாய்க்காணவேண்டும். (௩0)

பிரபஞ்சத்தில் சொல்லப்பட்ட பேதங்களெல்லாஞ்சிற்றறிவிலேதானென்றறியவேண்டும். (௩க)

எல்லா முன்னுடைய செயலேயானால் கொடுத்ததார் வாங்கினதார். (௩உ)

ஈதனைத்துஞ் சொரூபமே. யானிங்கெத்தையிச்சிப்பேனெதையிகழ்வேனெனல்பற்றின்மை, இதில் யாருக்கும் நம்பிக்கை வரவேண்டுவதுதான். ()

தேகோக புத்தியினாலே யருந்தலிதனாலே பொருந்தலிதனாலே சகல ஆசையும் வந்தது. (௩ச)

நிருவிகற்பசமாதியில் என்ன தோற்றம் வந்தாலுந் தன்னைத்திருக்காகவே காணவேண்டுவது தான் ( )

பிரபஞ்சத்தில் பஞ்சவிடையசுகத்தில் பொருந்தும் போது பிரியமாயிருக்கும். பிற்பாடு தனக்குத்தானே வெறுப்புக்காணுமிது போலே தன் சொரூப சுகத்திலும் பொருந்தும்போதும் பிரியம் வரும் எத்தனைநாளிருந்தாலும் பிரியம் வாங்காது. ( )

சமுத்திரத்தில் முன்வந்த அலைபோய்ப் பின்னலை வருகிறதற்குமுன்னலை சமுத்திரமாத்திரமிருந்தது போலத்தன்னிடத்திலு முன்னலை வந்த கடபடினைவுபோய்ப் பின்னலை வருநிம நினைவுக்குமுன் தானிருந்தது, இதனலை பிரபஞ்சமத்துத், தான் சத்து, தன்னை யனுபவிக்கிறது மிந்த நிலைதான். ( )

பூமியிலுண்டான வஸ்துக்களைக்கற்பிதமென்றுந் தன்மயமென்றுஞ்சொல்லலாமிது போலசிதாகாசத்துக்குமேலில்லாதபடியிலுலே அநந்தவுண்டானவைகளைக் கற்பிதமென்றுந் தன்மய மென்றுஞ் சொல்லலாம். ( )

வகையாகக்கண்டுமயங்காமல் தொகையாகக்கண்டு சும்மாயிருக்கவேண்டும். ( )

சாதுசங்கமே சகலசன்மார்க்கத்துக்குமேலது. ( )

உபசாந்தத்திற்காணபானகாட்சியில்லை. ( )

மேல்கனவுபோல இராகின்ற துரியநிலையில் சர்வ துக்கநிவிர்த்தி. (சஉ)

உற்றவாறுறதுவருமதுவருக. (சஊ)

எல்லாங்கைதான். (சசு)

எல்லாம்புலப்பங்தான். (சஙு)

பிறர்குற்றத்தைதக்காணுகவெண்ணிக்கொண்டு தன் குற்றத்தை விசாரிக்கவேண்டும். (சஞ)

சிற்றறிவாகிய சிவவறிவே யெல்லாவற்றிற்கு மூலம். (சஎ)

மனதுழுகலாகிய பிரபஞ்சவியல்புகளை, மேகாடம்பரந்தான். (சஅ)

தானகாட்டத்திலே சிரத்தையும் பிரபஞ்சகாட்டத்திலே யசிரத்தையும். (சஙு)

தத்துவாதத்துவவிசாரம்பண்ணி அதத்துவத்தைதத் தள்ளித் தத்துவத்தைதக் காணுகக்கண்டு சந்தேக விபரீதமறவிருக்கவேண்டும். (ஙo)

சனனமரணழுகினைவுமாத்திரம். (ஙக)

காமரூபமாய் காடுகிறைதத்தள்ளி சொரூபமாக காடுகிறசேத சமகிலை. (ஙஉ)

குருவாக்கியத்தில் சந்தேக விபரீதமன்னியிலிருக்கி றது மெய்ப்புருட வருத்தம். (ஙஊ)

தன் சுபாவநிலையில் நினைவுக்கு நித்தியத்துவம் இல்லாததனாலே பிரபஞ்ச மித்தைதான். (நச)

அதிட்டானக்ஞான நிலைமையுள்ளவர்களுக்கு எல்லாமாகிய அத்துவிதஞானமும் வரும். (நஞ)

பற்றின்மையாகிய துரியநிலைமையுள்ளவர்களுக்கு போனகாரியத்திலும் வருகிறகாரியத்திலும் நினைவுதோன்றுமலிருந்தால் சாட்சாத்காரந்தான். ( )

தான் சித்துருபனென்கின்ற புத்தி வாங்காமலிருந்தால் நானீயென்கின்ற பேதமாகிய அஞ்ஞான நீக்கம் வரும். (நள)

நிகழ்காலமாகிய எதிர்காலத்தில் செய்காரியங்களில் பின்வருத்தமுஞ் சௌக்கியமும் மறிந்து செய்ய வேண்டும். (நஅ)

அக்கினியில் எவ்வளவு பொறிகிளம்பிலும் அக்கினிக்கு லயமில்லாததுபோலப்பூரணமான தன்னிடத்தில் தேகாதிமுதலாய வாழ்ந்தாயுந் தாழ்ந்தாயுமென்னநினைவு வந்தாலுங் கற்பிதம்-தான் நித்தியம். (நக)

எல்லாமானதாகத்தன்னையறிந்தால் ஈதலுமிரக்கமும் வரும், ராகத்திவேஷம் வராது. (கo)

தன்னிடத்தில் பெருமைசிறுமை பகையுறவு சுகதுக்கமாய்வருகிற சங்கற்பம், கற்பிதம். ஆரோபம். அத்தியாசந்தான். (கக)

சரீரமுதலான பிரபஞ்சங்காலத்தில் உட்பட்ட படியிலேலை அதினிடமாய் வராநின்ற உயர்வு தாழ்வு வருத்தங்களுக்குப்பிரமாணமில்லை. (கூ உ)

பிரபஞ்சத்தில் விவேகத்திலேலை குணத்தைப் பொருளாய்க்கொள்ளாமல் குற்றமேகாணவேண்டும். (கூ ஊ)

ஒன்றிலேதான்றியனைத்துருவமானவுணர்வுக்குப் பகையுறவென்றுரைப்பதெங்கே. (கூ ச)

சித்துருபனென்கின்றபுத்திமறந்தால் உடனேவிட்சேபமும் விபரீதமும் வரும். (கூ ரு)

சுவரிடத்திலுண்டான சித்திரம் வத்துவாகாது, இதுபோலத் தன்னிடத்திலுண்டான சர்ப்பமுதலானது வத்துவாகாது. (கூ சூ)

தன்னைப் பஞ்சகிர்த்திய வுடையவனைக் கண்டால் சனனமரணந்தனக்கில்லை. (கூ எ)

துரியநிலையிலும் எல்லாஞ் சின்மயமென்றநிலையிலும் புத்தியழுத்தம் வேண்டும். (கூ அ)

கூத்தாடியைப்போலக், கூத்துநிலையல்லப்போல, வெல்லாங்கூத்தாகக்கண்டால், தான், நித்தியந்தான். (கூ கூ)

பிரமாமுதற்றம்பப்பூச்சிபரியந்தம் நிலைமையில்லாதபடியிலேதானொருவன்மாத்திரமிருக்கிறவன் இதனையும் அத்துவிதந்தான். (எ 0)

செகத்தெல்லாந் தன்னைத்தவிர இல்லாதபடியினாலேதானே யெல்லா மானதாலும் அத்துவிதந்தான். (௭௧)

சரீரமெடுத்து விசாரந் தோன்றினவனைக் குள்ளாகவெகுவிதங்களாய் உக்கிரட்டமென்று சொல்லப்பட்டபேர்களிருக்கவில்லை ஆனதால் தேகாதி முதலானவைகளி லென்னதிரநிலை. (௭௨)

பிரபஞ்சங் காலத்திரயத்தினு மில்லாதபடியினாலேயும் ஒருநினைவு வரும்போது ஒருநினைவு அழிந்துபோகிறபடியினாலேயுங் காணப்பட்டதெல்லா மழியப்பட்டு போகிறபடியினாலேயு மித்தையென்று சொல்லுகிறதிலே சந்தேகமில்லை. (௭௩)

திருநதித் துறைகளெல்லாந் தீம்புனல் வறந்தவேயோ. (௭௪)

அக்கினியி லுண்டாகாநின்ற பொறிக்கு அனல்காரணமானதுபோலச் சகத்துக்கு ஆத்மாவேகாரணமல்லாமல் இடையிலொன்றுஞ் சொல்லத்தக்கதில்லை. (௭௫)

பழுதையிலுண்டான பாம்பு பழுதையென்றுசொல்லலா மிதுபோலப் பிரமத்திலுண்டான சகத்துப் பிரமந்தான். (௭௬)

கர்மகர்த்தாவாய்க் காணும்போது கர்த்ததந்திரமென்றும் நித்தியமாய்ப் பூரணமாய்க் காணும்போது வத்துதந்திரம். (எஎ)

காரணகாரியமாயுள்ளதுக்கு பரிச்சின்னத்துவமுண்டு. நிஷ்காரணமாயிருக்கின்ற ஆத்மாவுக்கு அபரிச்சின்னத்துவமும் பூரணமுமுள்ளதுதான் ( )

சகலசாத்திர விசாரம்பண்ணின விசாரக் ஞானிகளுக்கு யான் எனது முதலான போகத்தி லாசாபாசப் பிரவிர்த்திவருகிறது பிரபஞ்சம்பிரமாணபுத்தியினாலேதான். (எகூ)

அனேக செல்வமுடையவர்களுக்கு உதாரபுத்தியுமிரக்கமுமில்லாமல் இருக்கின்றது அவிவேகத்தினாலேதான். (அ0)

தெய்வவிதிரித்தமாகச் சீவீசுர சகத்துக்களில்கட்டுப்பாடாய்ப் பேசாநின்ற வசனங்களெல்லாம் புத்திமான்களுக்கு நச்சுவசனங்களாய்த்தோன்றவேண்டும். (அக)

சுவானுபவத் திருவாக்கியங்கள்

முற்றுப்பெற்றன.

திருச்சிற்றம்பலம்.

கணபதிதுணை.

திருச்சிற்றம்பலம்.

சொரூபாநுசந்தானநாமங்கள்.

நான் அகண்ட ன்
நான் அகர்த்த ா
நான் அகாம ன்
நான் அகாரண ன்
நான் அகேய ன்
நான் அக்ரோத ன்
நான் அசங்க ன்
நான் அசம்சா ரி
நான் அசரீர ன்
நான் அசல ன்
நான் அச்சுத ன்
நான் அட்சர ன்
நான் அ ஊ
நான் அத்தெய்த ன்
நான் அநந்த ன்
நான் அநா தி
நான் அநாதிமுத்த ன்
நான் அநாவிருத ன்
நான் அநுபாதேய ன்
நான் அநூதன ன்
நான் அநேகரூப ன்

நான் அபய ன்
நான் அபரிச்சின்ன ன்
நான் அபரோட்ச ன்
நான் அபேத ன்
நான் அபோக் தா
நான் அப்பிரமேய ன்
நான் அப்பிரவிர்த்த ன்
நான் அப்பிராண ன்
நான் அம்மன சு
நான் அமிர்த ன்
நான் அலோப ன்
நான் அவ்வியாகிருத ன்
நான் ஆ தி
நான் ஆத் மா
நான் ஆனந்தரூப ன்
நான் உன்னத ன்
நான் ஏகரூப ன்
நான் காரண ன்
நான் கூடஸ்த ன்
நான் சத்திய ன்
நான் சத்துரூப ன்

நான் சம்பு
நான் சர்வகாரண ன்
நான் சர்வகத ன்
நான் சர்வசம ன்
நான் சர்வரூ ன்
நான் சர்வதாரூக ன்
நான் சர்வாகார ன்
நான் சர்வாதார ன்
நான் சர்வாதிஷ்டான ன்
நான் சர்வாத்ம ன்
நான் சர்வாபாவ ன்
நான் சாட் சி
நான் சாந்த ன்
நான் சின்மாத்ர ன்
நான் சிவ ன்
நான் சுத்த ன்
நான் சுவப்ரகாச ன்
நான் சுயம்பிரகாச ன்
நான் சூய ன்
நான் சூன்ய ன்
நான் சேசத்திரக்ரு ன்
நான் ஞானசாரூப ன்
நான் ஸ்தா ணு
நான் திருக் கு
நான் நாரூப ன்
நான் நிஷ்கிரிய ன்
நான் நிஷ்பிரகிரு தி
நான் நிஷ்பிரபஞ்ச ன்

நான் நித்தியமுக்த ன்
நான் நித்தியானந்த ன்
நான் நித்திய ன்
நான் நிரஞ்சன ன்
நான் நிரவயவ ன்
நான் நிராகார ன்
நான் நிராதார ன்
நான் நிரிந்திரிய ன்
நான் நிரீச்சுர ன்
நான் நிரூபத்ரவ ன்
நான் நிரூப ன்
நான் நிர்க்குண ன்
நான் நிர்ச்சம்பந்த ன்
நான் நிர்ச்சீவ ன்
நான் நிர்த்தேஹ ன்
நான் நிர்ப்பெக்ஷ ன்
நான் நிர்மல ன்
நான் நிர்லேப ன்
நான் நிர்விகற்ப ன்
நான் நிர்விகார ரி
நான் நிர்விசேஷ ன்
நான் நிர்விஷய ன்
நான் நிர்விரத ன்
நான் பரமானந்த ன்
நான் பரமார்த்த ன்
நான் பரிபூரண ன்
நான் பிரத்தியக் கு
நான் பிரத்தியட்ச ன்

நான் பிர்ம ம்
நான் புத்த ன்
நான் புராதன ன்
நான் மகத் து
நான் மகாசூன்ய ன்
நான் மனோவாசாமகோ
சர ன்
நான் முத்த ன்
நான் யதார்த்தவஸ் து
நான் வஸ் து
நான் வி பு

நான் பூரண ன்
நான் ஏக ன்
நான் பரப்பிரம ம்
நான் நிதான ன்
நான் கேவல ன்
நான் துரிய ன்
நான் சம ன்
நான் போத ன்
நான் இலக்கிய ன்
நான் சனாதன ன்
நான் சீவ ன்
நான் தத்துவ ம்
நான் வி ண்
நான் சோ தி
நான் ஆன் மா
நான் சூக்கும ன்

நான் [illegible]
நான் [illegible]
நான் [illegible]
நான் [illegible]
நான் [illegible]
நான் [illegible]
நான் [illegible]
நான் [illegible]
நான் [illegible]
நான் [illegible]

நான் [illegible]
நான் [illegible]
நான் [illegible]
நான் [illegible]
நான் [illegible]
நான் [illegible]
நான் [illegible]
நான் [illegible]
நான் [illegible]
நான் [illegible]
நான் [illegible]
நான் [illegible]
நான் [illegible]
நான் [illegible]

கணபதிதுணை.

திருச்சிற்றம்பலம்.

ஸ்ரீ துறவுசுவாமிகள் திரட்டியருளிய

சீடாசாரம்.

ஏதுசொரூபங்காரிய மவதிபலலட்சணம் அட்டப்பிரமாணத்தின் திஷ்டாந்த தாஷ்டாந்த உரை.

இவை

சமிவனக்ஷேத்திரமென்னுங்கோயிலூர்
ஸ்ரீ-முத்துராமலிங்க சுவாமிகளின்
ஆதீனத்திற்குரிய
ஸ்ரீ-சிதம்பரசுவாமிகள்
மாணாக்கர்களிலொருவராகிய
அ - இராமசுவாமிகளால்
பலபிரதிருபங்களைக்கொண்டு ஒருவாறாராய்ந்து
சென்னை
மிமோரியல் அச்சுக்கூடத்திற்
பதிப்பிக்கப்பட்டது.

விய ௵ சித்திரை ௴

கணபதிதுணை.

திருச்சிற்றம்பலம்.

ஸ்ரீ துறவுசுவாமிகள் திரட்டியருளிய

சீடாசாரம்.

ஏதுசொரூபங்காரிய மவதிபலலட்சணம் அட்டப்பிரமாணத்தின் திஷ்டாந்த தாஷ்டாந்த உரை.

இவை

சமிவனக்ஷேத்திரமென்னுங்கோயிலூர்
ஸ்ரீ-முத்துராமலிங்க சுவாமிகளின்
ஆதீனத்திற்குரிய
ஸ்ரீ-சிதம்பரசுவாமிகள்
மாணாக்கர்களிலொருவராகிய
அ - இராமசுவாமிகளால்
பலபிரதிருபங்களைக்கொண்டு ஒருவாறாராய்ந்து
சென்னை
மிமோரியல் அச்சுக்கூடத்திற்
பதிப்பிக்கப்பட்டது.

விய ௵ சித்திரை ௴

கணபதி துணை.

திருச்சிற்றம்பலம்.

சிடாசாரம்.

காப்பு.

ஆனை முகனை முருக னம்பிகை பானம்பலவன்
ஞான குருவாணியை யுண்ணுது.

நூல்.

முத்திக்கேகது.

தந்தை தாயுமெய்த்தகை வுடையுறவுஞ் சாலுங்
கல்வியுந்தகு மூயிர்த்துணையுஞ், சிந்தையாருநற்சீ
லமும்வலியுந் திருவுருமின்பமுஞ் சிதைவிலாவறி
வு, முந்தையாமுளத்துவகையுமுயிருமூலமுத்தியு
மொழிவருஞ்சமைவு, மெந்தையாகிவந்தணைமேய
னையுமாளிறைவனுர்கழலாகுமென்றனக்கே. (க)

வேறு.

தந்தை தாயாவானுஞ் சார்கதியிங்காவானு
மந்தமிலாவின்பநமக்காவானு-மெந்தமுயிர்
தாணுகுவானுஞ் சாணுகுவானுமருட்
கோணுகுவானுங் குரு. (உ)

வேறு.

முத்திசித்திக்குமேது மொழிவர்கள் சிலர்வெ
வ்வேறே, சித்தமற்றூலாமென்றுந் தீவினைசிதைந்

கணபதி துணை.

திருச்சிற்றம்பலம்.

சிடாசாரம்.

காப்பு.

ஆனை முகனை முருக னம்பிகை பானம்பலவன்
ஞான குருவாணியை யுண்ணுது.

நூல்.

முத்திக்கேகது.

தந்தை தாயுமெய்த்தகை வுடையுறவுஞ் சாலுங்
கல்வியுந்தகு மூயிர்த்துணையுஞ், சிந்தையாருநற்சீ
லமும்வலியுந் திருவுருமின்பமுஞ் சிதைவிலாவறி
வு, முந்தையாமுளத்துவகையுமுயிருமூலமுத்தியு
மொழிவருஞ்சமைவு, மெந்தையாகிவந்தணைமேய
னையுமாளிறைவனுர்கழலாகுமென்றனக்கே. (க)

வேறு.

தந்தை தாயாவானுஞ் சார்கதியிங்காவானு
மந்தமிலாவின்பநமக்காவானு-மெந்தமுயிர்
தாணுகுவானுஞ் சாணுகுவானுமருட்
கோணுகுவானுங் குரு. (உ)

வேறு.

முத்திசித்திக்குமேது மொழிவர்கள் சிலர்வெ
வ்வேறே, சித்தமற்றூலாமென்றுந் தீவினைசிதைந்

தாலென்று, மொத்தநல்யோகாலென்று முரியஞா
னத்தாலென்று, மித்திறமனைத்தாலாகா விறைதிரு
வருளாலாமே. (௩)

எஞ்ஞானமந்திரங்கள் யோகங்களுபாயமெல்
லா, மெய்ஞ்ஞானவீட்டைக்காணும்வேதனஞ்சே
ய்யமாட்டா, தெஞ்ஞானக்கடைக்கண்வைத்தசீத
சிகன்சித்தமத்தி,லஞ்ஞானம்பறிந்தபோதே ஈயமு
தவீடதுவுந்தோன்றும். (௪)

ஆர்த்ததுபிறவியென்று மஞ்ஞானபாசமத்தை
க், கூர்த்தமெய்ஞ்ஞானவாளைக் கொண்டுசேதிக்க
வேண்டு, மேத்திமெய்ஞ்ஞானவாளை யேயவனரு
ட்கண்ணாலே, பார்த்தபின்னில்லாப்பெத்தம்பருதி
முன்னிருள்போலன்றே. (௫)

விடத்தினான்மூர்ச்சித்தானை விடம்வல்லார்பா
ர்க்கத்தீரு,மடர்த்தல்லாரெல்லாம்பார்த்து மதுதீரா
வாறுபோல, விடத்தினையுடையஞான விறைவனாற்
பார்க்கினல்லாற், சடத்துவமாயையார்செய் சடக்
குடைப்பிறப்பறாதே. (௬)

வேறு.

சுருதியுமிருதியுஞ் சொன்னவாறுநின், றிரு
மையுமநித்தமென் றேதும்விட்டுநற், குருவினைவ
ழிபடிற்கோதிலாவவ, னருளிடுமழிவற நின்றவப்
பொருள். (௭)

---

* அமலவீடென்று பாடமோதுவாரு முளர்.

ஐ—ஆம் பாடம்.

ஏவல்.

ஏ என்னும் எழுத்தை ஈற்றில் உடைய தொழிற் பெயர் ஏவல் வினை எனப்படும். அது, இரண்டாம் வேற்றுமை முதலிய வேற்றுமை உருபுகளுள் ஒன்றாகிய ஐ என்னும் உருபு மறைந்து நிற்க, ஒரு பெயர்ச்சொல் முன்னர் நிற்க, ஏவல் வினை அதன் பயனிலையாக வருவது. (உ-ம்) ( )

ஐ என்னும் உருபு மறைந்து வந்தது.

ஆடு ஏவல் = ஆடுவினை ஏவல்

ஆடு என்னும் பெயர்ச்சொல் முன்னர் நிற்க, ஏவல் வினை அதன் பயனிலையாக வந்தது.

ஆடு ஏவல் = ஆடுவினை ஏவல்

ஆடு என்னும் பெயர்ச்சொல் முன்னர் நிற்க, ஏவல் வினை அதன் பயனிலையாக வந்தது. ஆடு ஏவல் = ஆடுவினை ஏவல் ஆடு என்னும் பெயர்ச்சொல் முன்னர் நிற்க, ஏவல் வினை அதன் பயனிலையாக வந்தது. ( )

ஏவல்.

ஏ என்னும் எழுத்தை ஈற்றில் உடைய தொழிற் பெயர் ஏவல் வினை எனப்படும். அது, இரண்டாம் வேற்றுமை முதலிய வேற்றுமை உருபுகளுள் ஒன்றாகிய ஐ என்னும் உருபு மறைந்து நிற்க, ஒரு பெயர்ச்சொல் முன்னர் நிற்க, ஏவல் வினை அதன் பயனிலையாக வருவது. (உ-ம்) ( )

ஏவல்.

ஏ என்னும் எழுத்தை ஈற்றில் உடைய தொழிற் பெயர் ஏவல் வினை எனப்படும். அது, இரண்டாம் வேற்றுமை முதலிய வேற்றுமை உருபுகளுள் ஒன்றாகிய ஐ என்னும் உருபு மறைந்து நிற்க, ஒரு பெயர்ச்சொல் முன்னர் நிற்க, ஏவல் வினை அதன் பயனிலையாக வருவது. (உ-ம்) ( )

ஏவல்.

ஏ என்னும் எழுத்தை ஈற்றில் உடைய தொழிற் பெயர் ஏவல் வினை எனப்படும். அது, இரண்டாம் வேற்றுமை முதலிய வேற்றுமை உருபுகளுள் ஒன்றாகிய ஐ என்னும் உருபு மறைந்து நிற்க, ஒரு பெயர்ச்சொல் முன்னர் நிற்க, ஏவல் வினை அதன் பயனிலையாக வருவது. (உ-ம்) ( )

ஏவல்.

(ஏ) தொழிற்பெயர் ஏவல் வினை எனப்படும்.

ஏவுதற்குரிய ஆளை ஏவும் செயலையுணர்த்தும் தொழிற்பெயர் ஏவல் வினை எனப்படும்.

மமலவாரணத்தினில்விருப்பு, நாசமாமிந்தவுடலி னில்வெறுப்புநசையறவிடயத்திலுவர்ப்பு, மீசனெ ப்பொருளு மென்னுநற்றுணிவு மிவையெழின்முத் திசாதனமே. (௧௨)

திகழுநற்குரவன்றிருவுளம்பார்த்துச் செய்யு மேவற்சிறப்பதுவு, மகிழுநற்குரவன் மருவுநற்பதி யே மன்னிநீங்காதவாதனையும், புகழுநற் றமரும் பொன்முதற்பொருளும் பொருந்துநோயெனமதித் திடலுந், தகைவுடைச்சமைவுஞ்சாந்தியுமுத்திசா தனமென்பர்தக்கோரே. (௧௩)

முடிகவித்துலகாள்திருவிகழ்ந்திறைவன்மொ ய்கழல்சூடுநற்றிருவும், படிதனக்கேவல்செய்பதமி கழ்ந்து பரமனுக்கேவல்செய்பதமு, மடையுநற்சு வைகளனைத்தையு மிகழ்ந்திங்கமலனற்சேடமாருத லு, மிடையறத்திகழுமுத்திசாதனமென்றிசைத்தி டுமெலையிலாரணமே. (௧௪)

துரிசினற்பாரம் பரியமாமுறையிற் றுகளறவ ழிவிலாத்துணிவும், பரிவுறக்குரவன்பாதமேனோக் கிப்பழுதறப்புகழுபண்பதுவு, மரியநற்குரவனருள றம்பொருளோடின்பம் வீடென்னுமாண்மையது ந், தெரிவுறத்திகழுமுத்திசாதனமாய்ச் செப்புவர் தெய்வஞானிகளே. (௧௫)

வேறு.

நேசநெஞ்சினாற்றனக்கதுநினைவலவாயினுநெ யென்றே, தேசிகன்றிருவுள்ளமே செய்குவான்

செனித்திடுங்குலத்துக்கு, மாசதாகினுமாச்சிரமத்
திலேவழுவினுமுலகெல்லா, மேசிவீடினுமறம்புக
ழ்தனம் பிறவிழப்பினுமிடரேனும். (கசா)

என்றனக்கிதுவாய்த்தவாறறிகிலே னெம்பிரா
ன்கழற்கேவ, றன்றனக்குநானாரிதுதகுவதோ தமி
யனேற்கென்றென்று, சென்றுறப்பெருமார்வமும
ச்சமுஞ்செறிதரவடிமைக்க, ணின்றியற்றியதேவ
லினியல்பென நிகழ்மறைசொலுமைந்தா. (கஎ)

நிறம்பெறநீராடாமுன் னீராடானின்றிடவி
ருத்தல்தான்கிடத்த, லுறங்குமுன்னுறங்கலுண்ணு
முன்னுண்ட லுரையெனலுரையாமலுரைத்த, லற
ம்பழியெவற்குங்கூறுத லருளாததுசெய்தலருளிய
பணியை, மறந்தனனென்றல்குருவலாற்றெய்வம
தித்தல்செய்பவன்மகனல்லன். (கஅ)

வேறு.

அருளறமங்கறைந்திடுத லறமலாதுரைத்தல
றைபொழுதிலிடையுரைத்த லகங்கரித்தங்குரைத்
தல்,பொருளறிவுதானுரைத்தல்பொருளல்லாதுரை
த்தல் புன்கோட்டிகொண்டுரைத்தல்பொடிவனவ
ங்குரைத்த,லிருளுறுமச்செவிசொல்லலேவலிசைத்
திடுதலிடமறியாதிறையருளிச்செயவுரைத்தல்வின
வல், தெருளுறுநற்குருகீர்த்தியல்லது பாடிடுதல்
தேசிகன்றன்சன்னதியிற் றீரவிடுமிவையே. (ககூ)

வேறு.

வெஞ்சொலுங்கடுஞ்சொலும் விளைந்தசொல்லதும், வஞ்சமும்பழுதுடன்மாறுகூறலும், பஞ்சிடுமுலகியல்பயனில்வாசகந், தஞ்சநாயகன்றன் முன்றவிரவேண்டுமால். (௨௦)

வேறு.

ஆதனஞ்சயனம் வாகனமிதியடி யத்திரங்குடையொடாபரண, மீதுவண்டயிலங்குளியொடுபூச்சந்தன முதன்மேவியங்கிடுத, லோதுபல்லுருஞ்சல்லொண்பதம் விளக்கலுளாத்தவெற்றிலை தினலிவைதா, னாதிநன்குரவனரியசன்னதியிலடியவரறவிடுந்தொழிலே. (௨௧)

இறைவன்முன் பசிங்கிதமாகவந் திடுதலிட்டவேடத்தினோடணைதல், கறையுறுஞ்சாயையிறைவன்மேற்படுதல் கடவுளினிழறன்மேற்படுத, லுறைதருதலத்தின்மே லிருந்திடுதலுளமுகமு ருளமாயிருத்த, லறைதருமமலனரியசன்னதியி லடியவரறவிடுந்தொழிலே. (௨௨)

வேறு.

போற்றுகைதவிர்தனாதன் பொருளினைப்புகித்தலீதல், தூற்றுதறோடந்தன்னைச் சொன்னவை மறுத்தல்பொய்கள், சாற்றுதல்குலமுங்கல்வி தனத்தபிமானம்பண்ணன், மாற்றுதல்கொடுத்தறன்னை மற்றிவைகுருவோடாகா. (௨௩)

வேறு.

நீரிடத்தினுநிசியிருளிடத்தினு நெறிகணிற்பய முறுமிடத்துஞ், சீரருட்குரவன்முன்பு சேவிப்பா ன்றிகழ்ந்தமற்றுளநெறியவற்றிற், பேரருட்குரவ ன்பின்பு சேவிப்பான்பிறிதொருசிந்தையற்றிறைவ, னார்திருக்கழலிற்சாயை போன்முன்பின்னாய்விடா ரன்பினுத்தமரே. (உச)

வேறு.

தன்னுளத்தெழுதீங்குதனாயகன், முன்னுனை த்தினிமேன்முளையாவகை, சொன்னவப்பரிசேசுட வேண்டலா, லன்னவப்பதிவிட்டகல்வானலன். ()

வேறு.

தனமாக்காயமுயிர்மூன்றுந் தலைவற்கீந்தங்கி வைகெடினு, மனவாக்காயகன்மத்தால்வணக்கங்கெ டாதமனத்தராய், நினைவாக்காயமஷ்டாங்கபஞ்சா ங்கநேர்சிட்டாங்க, மெனநால்வணக்கஞ்சிராங்கமு டனிறையாற்பிறவியறுவோர்க்கே. (உசு)

சென்றபோதிறைவன்றிருவடித்தலத்தேசிறந் தபஞ்சாங்கவட்டாங்க, மொன்றவேவணங்கியொ ப்பிலானருளையுளமதுநிறையவேபருகிப், பின்னர ப்பரிசேவிடைகொளும்பொழுதும்வணங்குகபெரி யவன்முகப்பே, நின்றுநெக்குருகித்தன்றன்வாயார த்துதிப்பதுநீதியன்பருக்கே. (உஎ)

குரவனார்தீர்த்துமொழிவனவெல்லாங்குருதரமாகவோதிடுகத், தெரியுமாறரியஞானகோசத்தைத்தெரிந்திடினெடுத்தவிழ்த்திறைமு, னரியவாதனத்தில்வைத்திறையருட்டாள் வணங்கியங்கதன்பயன்கேட்டாங், குரியகோசத்தைக்கட்டிநாயகன்றாளொப்பறவணங்குதலொழுக்கே. (௨௮)

எப்படிக்கீழாமவர்களேயெனினுமிறையுளத்தடைத்தவர்தம்மை, யப்பரம்பரமனென்றுளத்துணர்கவயன்முதன்மூவரேயெனினு, மெய்ப்படவிறைவன்றிருவுளமிலதேன் மீண்டுபாராதுகைவிடுக, செப்பிடவிறைவன்றிருவருணிறைந்தசீடராசாரநன்கிதுவே. (௨௯)

இப்பரிசிறைவன்றிருவுளம்பிழையாதிலங்கியவேவலின்வலியா, லெப்பரிசுள்ளசித்திகள்வலிகளிசைந்திடாநிற்குமங்கவர்பா, லப்பரிசெல்லாச்சித்தியும்வந்தாலகந்தையும்வியப்புமேவாமே, தப்பறவெனையாடம்பிரானேவற்றன்மையென்றருளினைப்பணிவாம். (௩௦)

பெருந்தவமில்லான்றன்னைப்பேணியமடந்தையுள்ளத், திருந்தவைமுடிந்ததென்றாலிகபரந்தெரிந்தஞானப், பெருந்தவக்குருவைத்தெய்வமென்றுமெய்பேணவல்லார்க், கரும்பொருளியாதுமில்லையிருமையுமகலிடத்தே. (௩௧)

சாற்றியபரிசிற்றவறுதலேவன்மறுத்தலாம்பி
ழையதுசாற்றி, னாற்றவங்கதனைத்தீர்த்திடற்குபா
யமாய்ந்திடத்தொன்றினாலில்லைச், சேற்றினைச்சேற்
றாற்கழுவலாயிடுமோ தெளிந்தநீர் கொண்டலால
துபோ, லாற்றியவிறைவனருடருநீராலப்பிழைச்
சேறுநீக்கிடுவான். (௩௨)

வெற்றுளகுற்றமியாவையுந்தீர்க்கும் விமல
மாமிறையருளென்றா, லாற்றவங்குற்றபிழையைநீ
க்குவதுமவனருளன்றிவேறுண்டோ, போற்றியங்
கவன்றன்பொன்னடிபொருந்திப் புனிதபாதோதக
மாடி, யாற்றவங்கமலனருளினைமுழுக்கிலக்கணந்தீ
ருமப்பிழையே. (௩௩)

அறைந்தவப்பரிசப்பிழையினைநீக்கா தவனெரி
நிரயம்வீழ்ந்தழியும், பிறந்திடிற்பிரமவரக்கனாம்பெ
ரும்பாம்பாமெனப்பெருமறைபேசுஞ், சிறந்தனபி
ழைதீர்வளவுமங்கவன்றன் றெரிசனம்பரிசனந்தகு
மோ, மறந்துமற்றணுகார்மாதவத்தடியாரணுகில்வ
ன்பாதகமன்றே. (௩௪)

தேசிகன்றிருவுள்ளமுண்டாக வச்சிவந்திகழ்ந்
திடுகின்றா, னீசனிங்கருள்செய்யவந்திருக்கிறவிட
மிவன்றிருமேனி, மாசதொன்றிவ னளவிலேசெ
யிலெரிவாய்நரகினிற்பூத, நாசமெவ்வளவவ்வளவு
ஞ்செலநண்ணுநன்னெறிநண்ணான். (௩௫)

வேறு.

குரவனேகுறியேதுமிலாச்சிவ, னுரியசத்தியே
யொப்பிலாவம்பிகை, கருதுமைந்தரோகந்தர்வினாய
கர், பெருகுசுற்றமும்பேணுமப்பத்தரோ. (௩௬)

வேறு.

சற்குருப்பரசிவன்றானாயினும்வாசிசாற்றிற், ச
ற்குருசிவன்கோபித்தாற் சமிப்பிக்குஞ்சிவனாலென்
றுஞ், சற்குருகோபந்தன்னைச்சமிப்பிக்கவொண்ணா
தத்தாற், சற்குருநாதன்பாதந்தப்பிடான்முத்தன
ன்றே. (௩௭)

வேறு.

அருவெனுமமலன்றானருளிலனெனினுஞ்சார்
குருபரனருளுண்டே யெனிலொருகுறையுண்டோ
திருவடிதரவந்தார் திருவுளமிலரென்றா
லொருவருமிலர்கண்டீ ருறுதுயர்களைகின்றார். ( )

வேறு.

குருபரனேபரமசிவன்பரோசன்றானே குருவா
னாமாகினுமேயொருகாலத்தி, னிருமலமாம்பரமசி
வன்முனிவுற்றாலு நிகரில்தயாநிதியானகுரவன்கா
ப்ப, னருள்வடிவேதிருவுருவாயெழுந்துநின்ற வா
சிரியனென்றேனுமுனிவுற்றானேற், றிரிவிதமாமு
லகத்துமம்மாணானைத் தியக்கமெலாந்தீர்த்தெவரு
ங்காப்பதில்லை. (௩௯)

தந்தைமுதற்பெந்துவெலாமனந்ததேகந் தரு
வதலாலனாதிபவபந்தந்தீர்க்கார், சிந்தையினாலாய்ந்
திடிலப்பெந்துவெல்லாஞ் சிறுமைதருஞ்சத்துரு
வேயாகாநிற்ப, ரந்தமிலாவருள்வடிவாங்குருவோ
வென்றா லகண்டபரஞானத்தை யருளானல்கித்,
தொந்தமதாமனாதிபவபந்தமெல்லாந் துப்பறவேந
ன்றாகத்துடைத்துக்காப்பன். (௪௦)

வேறு.

இந்தவிடும்பையுடம்புறுமேது, தந்தையென
ப்புகழ்கின்றிலர்தக்கோ, ரந்தமிலாதவகண்டமுநம்
முட், டந்தவர்தந்தையெனச்சமைவுற்றார். (௪௧)

வேறு.

குருபாதம்பூசிநாளுங் குருநாமஞ்செபி யெப்
போதுங், குருபாதந்தியானம்பண்ணு குருகீர்த்தி
தோத்திரஞ்செய், குருபாதநினைக்கத்தீருங் குருத்
தோடமல்லாத்தோடங், குருபாதந் தன்மேலுண்
டோ குருவின்பேர்சிவனாமன்றே. (௪௨)

வேறு.

வருபிறப்பறவேவேண்டிநான்மறையீறென்னு
மம்புயத்தினைமலர்த்தற், கிரவியாய்நெஞ்சிற்கிசைந்
தநற்குருவை யாதொருவழியினாலிறைஞ்சி, யருள்
சுரந்திடுதற்காவதேசெய்வா னருமறைமுடிவெலா
மறையும், பொருளைநேராகவுமக்கெனக்கீசன்புகன்
றவப்படியிலேபுகன்றேன், (௪௩)

வேறு.

ஆசிரியன்முன்பாக வகண்டார்த்தத்தையடைவாக வறிவுற்றமாணானந்தத், தேசிகனைத்திரவிய மேமுதலிருந்துந் திடமானலோபத்தாற்பூசியானேன், மோசனமேயிலாதவனாய்க்கும்பிபாக முதலியதில் வீழ்ந்திடுவனாதலாலே, தேசிகனையாவிபொருளாக்கையாலே தினந்தினமும் பூசிக்கவேண்டுமாணான். (௪௪)

வேறு.

தேசிகருமாணவர்கள் செய்தியுணர்ந்திட வேசிறியோரைப்பெரியோர்செய் தொழிலதனிற் செறித்து, மேசிலராம்பெரியோரை யீனமாந்தொழிற்கேயிசைத்துமடித்தும்வைது மிவ்வாறுசெயவுங், கூசியிடாதிட்டபணிசெய்துகுருபத்தி குறைவிலராய் நம்பினராய்த்துரோகமின்றி, மாசிலராய்மனவாக்குக்காயத்தாற்குருவின்வாக்கியபாலனஞ்செய்யு மதிமானுமாயே. (௪௫)

வேறு.

குருபரனுக்கவனெஞ்சகம்போ லனுகூலத்தனாய்க், கரசரணாதியினேவல்செய்தேதினங் கட்கிமைபோ, லுரியமனைமுதலி யாவையுங்காத் துண்மையாயொருதற், பரமிவனேயெனக்காண்பான்சற்சீடன்பகர்ந்திடினே. (௪௬)

வேறு.

தேசிகன்பாற்பற்பலதிக் குணங்கள்செறியிலை
நம், பாசப்பிராந்திக்கிணைவேதாற்றிய விணைபாலிலை
யென், ரூசறுபத்தியிணைர்ந்தெவ்விதத்து மவனரு
ளாத், தேசங்குலவவளர்ப்போன் சற்சீடன்றெரிந்தி
டினே. (சஎ)

வேறு.

விடையேறியீசன்வரின் மூடருமவன்வேண்
டியதைப், படிமீதளிப்பர்குருவேவசிவமெனப்பாவ
னைமூற், றுடையார்கடத்த மூடலாவியீந்திறையுண்
மைபெறத், தடையாதுளவிங்குளதேலபக்குவர்தா
மவரே. (சஅ)

வேறு.

உடற்குயிர்போற்கட்கிணமேபா லாசிலாலா
த்து, விடற்புலிதிப்பாம்பினில்வீழ்வார்க்காஞ்சுடர்
ச்சுடலும், வாணழக்காகா வேதிமட்கலத்திற்காகா
வா, றேணழக்காகாதிது. (சக)

வேறு.

ஆசான்மொழியாலாற்பொருளாலன்றிப்பெற
வுமரிதாகுந், தேசார்குருவான்மாணக்கன்சிறக்கவி
ம்மூவருங்கூடிற், பாசாதீதப்பரமெய்தும் பன்னணீ
ங்காவிக்கூட்டை, மேசாவுணர்வைத்தரும்பகற்போ
தெல்லாத்தொழிலந்தருவதுபோல். (ஙo)

பாடல் முற்றிற்று.

வசனம்.

ஸ்திரீயானவள் நாயகனோடே கூடிக்கொண்டிருந்தாற்பணிவிடைசெய்யவேண்டுமென்றுந் தனித்திருந்தால் சுகமாயிருக்கலாமென்றும் நினைத்து அந்தநாயகனுக்கு மனவருத்தமுண்டாகும்படியாயவனை விட்டு நீங்கி இருந்தாலிம்மையிற்சுகமுமிழந்து மறுமையில் நரகமுமனுபவிப்பதுபோலச் சீடனானவன் ஞானாசாரியரிடத்திற்குப்போயவரிடத்திற் சில சாத்திரங்களை யப்பியாசித் தறிந்துகொண்டு நாமினியிவரிடத்திலே யிருந்தாலிவருக்குப்பணிவிடை செய்துகொண்டிருக்கவேண்டுமென்றும் நம்முடையசிரவணாதியனு சந்தானத்துக்கு விரோதம்வருமென்று மிவரிடத்தில் நமக்குதேகத்துக்கொத்துக்கொள்ளாதென்றுமிது முதலான காரியங்களை நினைத்து அந்த ஞானாசாரியருக்கு மனதிற்றிவேசம் வரும்படியாயவரைவிட்டு நீங்கியிருக்கின்றவனுக்கு இம்மையிற்றுன்பமு மறுமையில் நரகமு முண்டாகுமாதலால் கற்புடைய ஸ்திரீயானவளறியாமையைப் பொருந்தியிருந்து மாத்மசொரூபத்தை யறியாமலனாத்மசொரூபமே தானென்றிருக்கின்றதனது நாயகனைத் தெய்வமாகப் பாவித்து அவன் அடித்து வைதல் முதலாயின செய்தபோதிலு மவனிடத்திற் றிவேசமன்றியிற் பிரியமாகதேகமுள்ள

பரியந்த மவனை விட்டு நீங்காமற் றிரிவித கரணங்க
ளாலும் பணிவிடைசெய்து கொண்டிருக்கின்றவளு
க்கு இம்மையிற்சுகமு மறுமையிற்சொர்க்காதிலோ
கமுமுண்டாவதுபோல உத்தமமான விவேகமுள்
ள முமூட்சுவானவன் ஞானாசாரியரை சத்தியக்
ஞான அனந்தானந்த பரமசிவமென்று வேதாதி
கள்சொன்ன பிரகாரம் நம்பி அவரடி முதலானகா
ரியங்கள் செய்தபோதிலுஞ் செய்யத்தகாத கிர்த்தி
யங்களைச் செய்யச்சொன்ன போதிலும் வெறுப்ப
டைந்து அவரைவிட்டு நீங்காதபடிக்கு மிகுந்தபிரி
யத்தோடுந் தேகமுள்ளவரைக்குந் திரிவிதகரணங்
களாலும் பணிவிடைசெய்து நின்று அந்தக் குருசு
வாமி கிருபையால் தத்துவக் ஞானத்தைப்பெற்று
மோக்ஷமடையவேண்டுமென்று வேதாகமபுராணா
திகள் கூறுதலால் இப்போதிருக்கின்ற முமூட்சுக்க
ளு மிதிற்சொன்ன பிரகாரம் ஞானாசாரியரைப்பரம
சிவமாகப் பாவித்துத்தேகமுள்ள பரியந்தமு மவ
ரைவிட்டு நீங்காமற் றிரிவிதகரணங்களாலும் பணி
விடை செய்து நின்று அவர் கிருபையாலுண்டாகா
நின்ற தத்துவக்ஞானத்தினாற் பரமோக்ஷசுகத்தை
யடையவேண்டியது.

சீடாசாரம்—முற்றுப்பெற்றது.

திருச்சிற்றம்பலம்.

கணபதிதுணை.

திருச்சிற்றம்பலம்.

ஏது சொரூபங்காரிய மவதிபல லக்ஷணம்.

காமத்துக்கு.

ஏது, அஞ்ஞானம், சொரூபம், அக்கினியில் நய்விட்டால் விர்த்தி யடைகிறதுபோல நமக்கிருக்கின்ற போகமெல்லா முத்தரோத்தரமாய் விர்த்தி யடையவேண்டுமென்றும் நமக்கிருக்கின்ற ஐஸ்வரியமெல்லாமாறாமலிருக்க வேண்டுமென்றும்ஸ்திரமுதலான விடயங்கள்மென்மேலும் வேண்டுமென்றும் நானாவிதமாய்ச் சிந்திக்கப்படுகிறது, காரியம், அந்த விடயத்திலுண்டான பிரியத்தை நானாவிதமாய்ச் சிந்தித்துத் தானிருந்த விடத்தை விட்டு லோகாலோகங்களுக்குப்போய் நரகாசூரன் முதலானபேர்களைப்போல இஷ்டமான வஸ்துக்களைச் சம்பாதிக்கிறது, அவதி அத்தியந்த நிராசை துதையம்.

(க)

குரோதத்துக்கு.

ஏது, ஆசை, சொரூபம், ஆசையான விடயத்தில் விக்கினம் பண்ணினவனிடத்திற் கோப முண்டாய் பியாக்கிரரூபமாய் நோக்கிக் கடினமான வசனஞ்

சொல்லுகிறது, காரியம், தன்னாற்செயிக்கப்படுமா னால் பகாசூரன் முதலானபேர்களைப்போல அடிமு தலான காரியங்கள் பண்ணுகிறது தன்னாற் செயிக் கக்கூடாதிருந்தா லுள்ளே யிருந்துகொண்டு பொ ருமியழுகிறது, அவதி, அத்தியந்தஞ் சாந்தமாயிரு க்கின்ற பொறுமையுதையம். (௨)

லோபத்துக்கு.

ஏது, மோகம், சொரூபம். தேனீயுங் கவரிமா னும்போலத் தான் சம்பாதித்த செல்வ முத லான வஸ்துக்களிற்றேகமுள்ளளவு மொருத்தருக் கு மொன்றுங் கொடுக்கலாகாதென்று சிந்திக்கிற து, காரியம், தான் சம்பாதித்த பதார்த்தங்களி லூ ரின் நடுவேயிருக்கின்ற நச்சுமாமரம்போலவுந் துரி யோதனன் முதலானபேர்களைப்போலவு மொருத் தருக்கு மொன்றுங் கொடாமல் வைத்துக்கொள்ளு கிறது, அவதி, அத்தியந்தமுதாரத்துவம்.

இந்தமூன்றுக்கும் பலமேதென்றா லிகலோகப ரலோக நிந்தையு மிப்போது தேகமுதலானவஸ்து நாசத்தினாற்றுன்பமும் பின்னாலே சென்ன மரண சமுசாரமு மனுபவிக்கப்படுகிறது. (௩)

நிராசைக்கு.

ஏது, நிட்காமமாய்ச்செய்கின்ற சற்கருமபுண் ணிய பரிபாகம். சொரூபம், ஸ்திரீமுதலான விடய

த்திலுள்ள குணதோஷங்களை விசாரித்ததிலுள்ள வாசையை விட்டுவிடுகிறது, காரியம், ஆசைவிட்ட பதார்த்தங்களிற் றதிசிமகாரிஷி முதலானபேர்களைப்போலச் சரீரமுதலான வஸ்துக்களைக் கேட்ட பேர்களுக்குக்கொடுத்துவிடுகிறது, அவதி, அத்தியந்தங்காமத்துக்கு நாசம். (ச)

பொறுமைக்கு.

ஏது, நிராசை, சொரூபம், தன் வேலைக்காரன் முதலானபேர்க ளடிமுதலான காரியங்களைச் செய்தபோதிலும் வினைப்பிரகாரம்வருமென்கின்றவிவேகத்தினாற் பொறுத்துக்கொள்ளுகிறது, காரியம், தனக்கபகாரம்பண்ணின பேர்களுக்குப் பூமியைப் போலவுந் தர்மபுத்திரர் முதலான பேர்களைப்போலவு முபகாரம்பண்ணுகிறது, அவதி, அத்தியந்தங்குரோதத்துக்கு நாசம். (ரு)

உதாரத்துக்கு.

ஏது, குணாகுணங்களைப்பகுத்துப் பார்க்கின்ற விவேகம். சொரூபம், ஊரின் நடுவே நிறைந்திருக்கின்ற நல்ல சலமுள்ள தடாகமும் நன்றாய்ப் பழுத்து நிழலுடைத்தாயிருக்கின்ற மாமரமும் போலச் சகல சனங்களுக்கு முபகாரமாயிருக்கிறது, காரியம், வேர்முதற்கொழுந்துவரைக்கு முயிர்களுக்கு மருந்திற் குபகாரமா யிருக்கின்ற மரம்போலவுஞ் சிவிச்சக்கிரவர்த்தியைப் போலவுங் கேட்ட பேர்க

எதுசொரூபங்காரிய மவதிபலலக்ஷணம். உக

ரூக்கெல்லாங் கேட்டவஸ்துக்களைக்கொடுக்கிறது,
அவதி, அத்தியந்தம் லோபத்திற்கு நாசம்.

இந்த மூன்றுக்கும் பலமேதென்ரு லிகலோக
பரலோக கீர்த்தியு மிப்போது துக்கமற்றுச் சுகமா
யிருந்துகொண்டு ஞானசாதனஞ்சம்பாதித்துமோ
க்ஷமடையப்படு மிந்த ஞானசாதனஞ் சம்பாதிக்கு
ங்காலத்திற் றேகமிறந்தாற் சொர்க்காதி லோகத்தி
லுள்ள சுகமனுபவிக்கப்படும். (சு)

நித்தியா நித்திய வஸ்து விவேகத்துக்கு.

எது, சித்தசுத்தி, சொரூபம், பிரமமாத்திரஞ்
சத்தியம் அன்னியமாயிருக்கின்ற சீவசுர சகத்
தெல்லா மசத்தியமென்று சாத்திரத்திலுல் நிச்சயி
க்கிறது, காரியம். அனைத்தானே சதாகாலமு நாண
விதமாய்ச்சிந்திக்கிறது. அவதி, பிரமமாத்திரஞ் ச
த்தியமன்னியமா யிருக்கின்ற சீவசுர சகத்தெல்
லா மநித்தியமென்றிருக்கின்ற நிச்சயம் ஒன்றினை
லும்போகாமல் நன்ரூய்த்திடமாயிருக்கிறது. (எ)

இகழுத்தாராத்த பலபோகவிராகத்துக்கு.

எது, இகலோக பரலோகங்களிலுள்ள ஸ்திரீ
முதலான விடயங்களில் அசுத்த துக்க வநித்தியத்
துவமுதலான தன்மைகளை விசாரித்து வெறுப்பு
வருகிறது, சொரூபம், அந்த விடயங்களை நாய்தின்
றுகக்கின அசனம்போலவுங் காலாக்கினி நாகமு

தலானதுபோலவுங் கண்டு விட்டுவிடுகிறது, காரியம், விட்டவிடயத்தி லொருபோதிலுந் திரும்ப ஆசை வராமலிருக்கிறது, அவதி, தேகத்தை தொட்டதுப்பிரமலோக பரியந்தமா யிருக்கின்ற விகலோக பரலோகங்களிலிருக்கிற சகலபோகங்களிலேயு மாசையில்லாமற் றிரணம்போல உபேட்சையா யிருக்கிறது. (அ)

சமாதிசட்கசம்பத்திக்கு.

ஏது, இயமநியமாதி, சொரூபம், விடயத்திலே பிறவிர்த்தி யற்றிருக்கிற சித்தநிரோதம், காரியம், ஒன்றிலேயும் பிறவிர்த்தி யற்றபடியிலேலே விவகாரக்ஷயம், அவதி, பிறவிர்த்தி யற்றபடியிலேலே சூழுத்தியைப்போலே தேக மூதலான விடயங்களை மறந்திருக்கிறது. (க)

மூமூட்சுத்துவத்துக்கு.

ஏது, சாதுசங்கம், சொரூபம், தலை ரோமத்திலே நெருப்பு பற்றிக்கொண்டவனைப்போலப் பின்னையொன்றிலேயு மாசையில்லாமல் மோக்ஷமாத்திரத்திலே தீவிரமாக ஆசை யுண்டாகிறது, காரியம், சற்குருவைத்தேடி யடைகிறது, அவதி, சகல கருமங்களையுந் தியாகம்பண்ணுகிறது.

இந்தச்சாதனங்கள் நாலுக்கும்பலமேதென்றால், இந்த நாலு மொருமித்துக்கூடாமல் வேறுவேறுப்பிரிந்திருந்தாற் சொர்க்காதியாயிருக்கின்ற பு

ஏதுசொரூபங்காரிய மவதிபலலகூணம். உரு

ண்ணியலோகப்பிராப்தியேபலம், காலுமொருமித்
துக்கூடிலை லிங்கேதானே ஆத்மவிசாரபலம். (கo)

பந்தத்துக்கு.

ஏது, கருமசாஸ்திர வலுட்டானம், சொரூப
ம். திரிசியமாய்த்தோற்றுகின்ற சிந்தனை, காரியம்,
திரிசியத்தினிடத்தில்வாசனையோடுநாலுவிதமாய்ச்
சத்தியமா யழுந்துகின்ற சிந்தனை, அவதி, சகல தி
ரிசியமு மில்லையென்கின்ற வத்தியந்தா பாவக்ரூ
னம், பலம், சமுசாரதுன்பம். (கக)

மோட்சத்துக்கு.

ஏது, ஞானசாஸ்திரவலுட்டானம், சொரூப
ம். திரிசிய சிந்தனை யில்லாமலிருக்கிறது, காரியம்,
திரிசிய சிந்தனையானது வாசனையோடு வத்தியந்த
மொன்று மில்லாமலிருக்கிறது, அவதி, சின்மாத்தி
ரமாய் விளங்குகிறது, பலம், பிரமானந்தம். (கஉ)

ஞானத்துக்கு.

ஏது, சிரவணமனனநிதித்தியாசனம், சொரூ
பம், சுவானுபவத்திலுலே தேகாதிப்பிரபஞ்சமித்
தியமென்றுந் தாணுகின்ற வகண்டபரிபூரண சச்சி
தானந்தப்பிரமமே சத்தியமென்றும் வேறுபட்டிரு
க்கிறது, காரியம், மித்தையான தேகாதிசகத்தினி
டத்திலே சத்தியபுத்திவாராமலும் ஆத்மாவினிட
த்திலே தானென்றுணைத்த சத்தியபுத்தி வாங்காம

லிருக்கிறது, அவதி, அஞ்ஞானகாலத்திற் சங்கேத விபரீதமன்றியிலே தேகமேதா னென்றிருந்தாற் போல ஞானகாலத்திலே தேகமாகமென்கின்ற புத்தியை வாதிக்காநின்ற சிவேகமென்கின்ற உணர்ப்புத்திடம், பலம், அப்பிரதிபந்த அபோராக்ஷ சாக்ஷாத்காரமான மோக்ஷம். (கக)

அஞ்ஞானத்துக்கு.

ஏது, நிரோது, சொரூபம், ஒன்பது விதத்திலும் நிரூபிக்கப்படாமலிருக்கின்றது, காரியம், சீவசுர சகத்தாய்த் தோற்றுகிறது, அவதி, நாலேழையும், பலம். நிஷ்பலம். (கச)

அசம்பாவனைக்கு.

ஏது, சிரத்தையுடன் வேதாந்த சிரவணஞ் செய்யாமை, சொரூபம், ஆத்ம சொரூப சிந்தனையை மறைத்தல். காரியம், சீவசுர சகத்துச் சிந்தனையைத்தோற்றுவித்தல், அவதி, அவதி பரியந்தமுண்டான சிரவணம், பலம் தாபத்திரயத் துன்பப்படுகிறது. (கஞ)

சமுசயபாவனைக்கு.

ஏது, விசாரமில்லாமலிருக்கிறது, சொரூபம், தான் கர்த்தாவோ சாட்சியோ, சாட்சி யென்றாலுங் கர்த்தத்துவ போத்தத்துவாதி யுண்டோ வில்லையோ, கர்த்தத்துவாதி யில்லாவிட்டாலும் அவருக்குப் பூரணத்துவ முண்டோ வில்லையோ பூரணத்

துவமுண்டாரூலும் அவனை யறியக்கூடுமோ கூ
டாதோ, அவனை யறிந்தாலும் மோட்சம் வருமோ
வாராதோ வென்று இது முதலாய்வருகின்ற சித்த
விருத்திகள், காரியம், முன்சொன்ன சித்தவிருத்தி க
ள் திரும்பத் திரும்பப் பலவிதமா யுண்டாகிறது,
அவதி. தீர்க்க காலவிசாரம், பலம், இகலோக பர
லோக போகங்க ளிரண்டு மற்றுத் துன்ப மடைகி
றது. (கசு)

விபரீதபாவனைக்கு.

எது, ஆத்மத்தியானஞ் செய்யாதிருக்கின்ற
து, சொரூபம். தேகமே தானென்றும் பிரபஞ்சஞ்
சத்தியமென்றும் இது முதலாய் வருகின்ற விருத்தி
கள், காரியம், நான் பிராமணஜாதி வருணமென்றும்,
நான் பிரமச்சாரி முதலான ஆச்சிரம மென்றும்,
நான் காத்தியாயினர் முதலான குலமென்றும், நா
ன் கிருஷிமுதலான தொழில் பண்ணுகிறவ னென்
றும், நான் யாகாதிகள் பண்ணினேன், நான் அன்
ஜதிகள் பொசித்தேன், நான் கடாதிகளை யறிந்தே
னென்றும் இது முதலாக வருகின்ற விருத்திகள்,
அவதி, நாமரூபப்பிரவிர்த்தி யில்லாம லிருக்கின்ற
தாஜகிற ஆத்மத்தியானம், பலம். சனனமரண
சமுசார துக்கத்தி லடிபடுகிறது. (கஎ)

சிரவணத்துக்கு.

எது, மூன்று சாதனமும் வந்து அதிதீவிரமா
யிருக்கிற முமூட்சுத்துவம், சொரூபம், வேதாந்தத்

உசுவதுசொரூபங்காரிய மவதிபலலகூணம்.

நித்திதரமான சாஸ்திரங்களைச்சிரவணம்பண்ணுது அத்தொய்த வாத்மாவாயிருக்கின்ற சொரூபத்தை ஆறுலிங்கத்திலுலுஞ் சதா சிரவணம்பண்ணி ஆத்மா வுண்டென்றறிகிறது, காரியம். ஆத்மா இல்லையென்கின்ற அசத்தாவரணம் நசிக்கிறது. அவதி, நஷ்டமாய்ப்போனஅசத்தாவரணந்திரும்பவாராமலிருக்கின்ற பரியந்தஞ் சிரவணம் பண்ணுகிறது, பலம். திடமாயிருக்கின்ற பரோட்சக்ஞானம்.

மனனத்துக்கு.

எது, அவதிபரியந்தம் சிரவணம்பண்ணியுண்டாயிருக்கின்ற நித்தியாநித்திய வஸ்துவிவேகம், சொரூபம், சூட்சுமமான புத்தியிலேயேகாக்கிரமாயிருந்துகொண்டு பஞ்சகோசத்தில் அந்நவத ஆத்மதத்துவத்தை விசாரித்துத் தானென்றறிகிறது, காரியம், ஆத்மாவிருந்தாற்றூற்றூரோஇல்லையென்கின்ற அபாணவரண நஷ்டமாகிறது. அவதி. நஷ்டமான அபாணவரணந் திரும்பவாராமலிருக்கின்றபரியந்தம் விசாரம்பண்ணுகிறது, பலம், அபரோட்சக்ஞானம், (கசு)

நிதித்தியாசனத்துக்கு.

எது, சாதனசதுட்டயத்துடனேகூடி அவதிபரியந்தம் நன்றாயனுட்டிக்கப்பட்ட சிரவணமனனங்கள், சொரூபம், அகண்டபரிபூரண சச்சிதானந்தப்பிரமமேநான் நானே அகண்டபரிபூரணசச்சி

தானந்தப் பிரமமென்று பிரியத்துடனே விச்சின்
னமன்றியிலே னைதலதானாபோலச் சுசாதீகவிருத்தி
யோடே சந்ததந் தியானம்பண்ணுகிறது, காரியம்,
உள்ளிலும் புறம்பிலுஞ் சத்தாதிவிடயங்கள் தோ
ற்றுமற் றியானமாத்திரமா யிருக்கிறது. அவதி, நி
யானமுந் தியானிக்கப்படுகின்றவனு மிழந்து சுத்
தசத்துவமன தாய்ப் பாலிற்கலந்தசலம்போல அக
ண்ட பரிபூரண சச்சிதானந்தப் பிரமத்தில் ஏகரச
மாய்க்கலந்திருப்பது, பலம், அப்பிரதிபந்தஅபரோ
க்ஷ சாட்சாத்காரமான ஞானம். (20)

வாசனைக்கு.

எது, பகிர்முக நாட்டமாகிய விடயசன்னதி,
சொரூபம், மதுபானம் பண்ணினவன்றனது சுபா
வந்தெரியாமலதனது சுபாவமா யிருக்கின்றது
போல வநாதிகாலந்தொட்டு இருதயத்தில் வசித்து
க்கொண்டிராநின்ற அசுத்தவாசனையாகிய காமாதி
விருத்திகளால் முன்பின் னென்னறையும் விசாரித்
துப்பாராமல் அந்தந்த விஷயாகாரத்தை யடைந்
திருக்கிறது, காரியம், முன்சொன்ன வசுத்தவாச
னையாகிய காமாதிவிருத்திகள் பலவிதமாயுண்டாய்
அமிர்தமாயு மணுவுக் கணுவாயும் அத்வைதமாயு
மகண்டானந்தமாயு மிருக்கின்ற தனாதாத்மசுபாவ
ந்தேதான்றுமவிருக்கிறது. அவதி, மலையம், பல
ம், சுகதுக்காதியு மதனல் விட்சேபம் இல்லாததா

யும் விமலமாயும் விஞ்ஞானமாயும் விமுத்தமாயும் விபுவாயுமிருக்கின்ற பிரமசொரூபமென்கின்ற தத்துவக்ஞான நிவிர்த்தியுமதனாற் சனனமரண சமுசாரமு முண்டாகப்படும். (உக)

வாசனாக்ஷயத்துக்கு.

ஏது, அகமுக நாட்டமாகிய விடயசன்னிதித்தியாகம், சொரூபம், சமர்த்தனானவன் றனக்குப்பகையாளனிடத்தி லுண்டானகுற்றத்தை நன்றாய் விசாரித் தறிகின்றதுபோலக் காமாதி யசுத்தவாசனைகட்குள் தன்னிடத்தி லின்னவின்ன வசுத்தவாசனைக ளிருக்கிறதென்று நன்றாய்ப் பகுத்தறிந்து கொண்டு வியாதி யுடைத்தா னவன்றன்னிடத்தி லின்னவின்ன வியாதி யிருக்கிறதென்றறிந் ததுவதுகளுக்குத் தகுந்த வவுடதங்களைப் புசிக்கின்றது போல மைத்திரியாதி சுத்தவாசனைகட்குள் அதுவதுகளுக்குத் தகுந்த சுத்தவாசனையைச் சிரத்தையோடுந் தினந்தோறும் நன்றாயப்பியாசிக்கின்றது, காரியம், முன்புசித்த அவுடதத்தால் ரோகம்நாளுக்குநாள் சாந்தமா யாரோக்கிய முண்டாகின்றதுபோல நாளுக்குநாள் காமாதியசுத்தவாசனைகள் சாந்தமாய் மைத்திரியாதி சுத்தவாசனைகள் விர்த்தியடைகின்றது, அவதி, முன்சாந்தமான காமாதியசுத்தவாசனைகள் திரும்பவுண்டாகாமலிருக்கின்றது, பலம், சித்தோபசாந்தமு மதனால் அமலமாயு

மக்கிரியமாயு மப்பிரமேயமாயு மசங்கமாயு மிருக்கி
ன்ற பிரமசொரூபமே நான் நானேயமலமாயு மக்
கிரியமாயு மப்பிரமேயமாயு மசங்கமாயு மிருக்கின்
ற பிரமசொரூபமென்கின்ற தத்துவக்ஞான ரட்
ணசயு மதனற் சனனமரண சமுசாரதுன்ப நீக்கமு
ம்வரும்.

மனத்துக்கு.

எது, பகிர்முக நாட்டத்தாலுண்டாகிறகாமா
திவாசனைகள், சொரூபம், மெழுகு சலமுதலான
வஸ்துக்கள்போல வனேகவிருத்திகள் பரிணமிக்கி
ன்றதற் கேதுவாயுந் திரிகுணத்மகமாயு மியானென
னெதன் றபிமானமுடைத்தாயு மிருந்துகொண்டு
தீபச்சுவாலைபோல அத்தைப் பண்ணவேண்டு மித்
தை விடவேண்டுமென்று மத்தைப்புசிக்கவேண்டு
மித்தைதீக்கவேண்டு மென்று மத்தைப்பார்க்கவே
ண்டுமித்தைப்பார்க்கவேண்டாமென்றுமிதுமுதலா
யுண்டாகாநின்ற விருத்திகள், காரியம், முன்சான்
னவிருத்திகள் சுத்தசுத்தனை நாலுவிதமா யுண்
டாகுநித்த சுத்த புத்த முத்த சத்திய பரமானந்த
சொரூபந் தானென்று தோன்றுமலிருக்கிறது, அ
வது, வாசனாட்சயம், பலம். வாசனாவிர்த்திகளிரண்
சத்தாயுஞ் சர்வசமமாயுஞ் சர்வசாட்சியாயுஞ் சர்
வாத்மகமாயு மிருக்கின்ற பிரமசொரூபமே நான்
நானேசத்தாயுஞ் சர்வசமமாயுஞ் சர்வசாட்சியாயு
ஞ் சர்வாத்மகமாயு மிருக்கின்ற பிரமசொரூபமெ

ன்கின்ற தத்துவக்ஞான நிவிர்த்தியு மதனற்சனன மரண சமுசாரதுன்பமு மனுபவிக்கப்படும்.(உகூ)

மூலையத்துக்கு.

ஏது; அகமுக நாட்டத்தா லுண்டாகின்ற காமாதி வாசனட்சயம். சொரூபம், மிகுந்த சிரத்தையுடனே சத்தியக்ஞானவனந்தானந்த பிரம சொரூபமே நான் நானே யந்தச் சத்தியக்ஞான வனந்தானந்தப்பிரமசொரூபமென்று பிரியத்துடனே விச்சின்னமன்றியிலே தைலதாரைபோலச் சசாதீக விருத்தியுடனேகூடிக்கொண்டுசந்ததந்தியானம்பண்ணுகிறது, காரியம். வாசனட்சயத்தினற்ற மதாசதவிருத்திகள் கெட்டுப்பாலிற்கலந்தசலம்போல நிர்க்குணமாயும் நிர்மலமாயும் நிர்விகாரமாயும் நிர்விகற்பமாயும் நித்தியானந்தமாயுமிருக்கின்ற தனதாத்மசொரூபத்தில் சுத்த சாத்திக விருத்தி மாத்திரமாய் லயித்திருக்கின்றது, அவதி, மூன்சாந்தமானதாமதராசதவிருத்திகள் திரும்பவுண்டாகாமலிருக்கின்றது, பலம். வாசனட்சயத்தினல் சுத்தமாய்ச் சுபாவமாய்ச் சுகமாயிருக்கின்ற பிரமசொரூபமே நான் நானே சுத்தமாய்ச் சுபாவமாய்ச் சுகமாயிருக்கின்ற பிரம சொரூபமென்கின்றதத்துவக்ஞானாட்சையாய் அதனற் சனனமரண சமுசாரதுன்ப நீங்கிப் பிரமானந்த மனுபவிக்கப்படும்.

ஏதுசொரூபங் காரிய மவதிபல லக்ஷணம்
மூற்றுப்பெற்றது.

திருச்சிற்றம்பலம்.

கணபதி துணை.

திருச்சிற்றம்பலம்.

அஷ்டப்பிரமாணத்தின் திஷ்டாந்த தாஷ்டாந்த உணர்.

உற்றறிதோகாண்டல் பிரத்தியட்ச மனுமான மோங்குபுகைகண்டு நெருப்புண்டெனவே யுணர்த் தன், மற்றுவமைமனர பசுப்போலெனல் சத்தம் பெரியோர்வாய்ச் சொலருத்தாபத்தி மதத்தவுடலு தலு, லற்றவுபவாசி யொளித்துண்பா னென்றுண தல்பாவமூன்பினிடை யொருகாலத்து மிலையெ னறு, னற்றியவிம்மரத்தினிற் பேயுண்டெனலே தீக நாட்டுதலே சம்பவம்பிரமாணமெட்டா நவி லும்.

பிரத்தியட்சம்.

(உற்றறிதோகாண்டல் பிரத்தியட்சம்) என் றது கட்டையை பிரத்தியட்சமாய்ப் பொருந்திக் காண்பதுவே பிரத்தியட்சப்பிரமாணம். இது விப ரீதப் பிரத்தியட்சம், சந்தேகப்பிரத்தியட்சம், யதார்த்தப்பிரத்தியட்சமென மூன்றுவகைப்படும். அதா வது. கட்டையைக் கள்ளனென்றே நிச்சயிப்பது விபரீதப் பிரத்தியட்சம். கட்டையைக்கண்டு கள்ள னோதறியோவென்பது சந்தேகப் பிரத்தியட்சம்.

கட்டையைக் கட்டையென்றறிவதுவே யதார்த்த
ப்பிரத்தியட்சம். இதுவே பிரத்தியட்சப்பிரமாண
ம். இதற்குத் தாட்டாந்தமென்னவென்றால் சாராச
ராத்மகப்பிரபஞ்சங்களைப் பிரத்தியட்சமாய்யறியாநி
ன்றவறிவாகிய பிரமசொரூபந் தானென்றறிவது
வே பிரத்தியட்சப் பிரமாணம். இது விபரீதப் பிர
த்தியட்சம், சந்தேகப்பிரத்தியட்சம், யதார்த்தப்
பிரத்தியட்சமென மூன்றுவகைப்படும். அதாவது
ஆசாரியர் சீடனைப்பார்த்து நீயே அறிவாகிய
பிரமசொரூபமென் றனுக்கிரகம்பண்ண அப்
போது சீடனானே யறிவாகி பிரமசொரூப மானா
ற் பிரத்தியட்சமாக வல்லவோ விளங்கவேண்டும்.
அப்படி யறிவாகிய பிரமசொரூபம் பிரத்தியட்ச
மாய் விளங்காமற் றேகமல்லவோ பிரத்தியட்சமா
ய் விளங்குகிறதென்பதுவே விபரீதப் பிரத்தியட்ச
ம். அப்போது ஆசாரியர்தேகமே பிரத்தியட்சமா
ய்விளங்கினாற் சொற்பனத்திலுன் சரீரமிவ்விடத்
திற் சுகமாய் மெத்தையிற் படுத்திருக்கவும் நானா
விததேசத்தி னானாவிதசரீரமெடுத்துக்கொண்டு துக்
கப்படுவது ஆரென்றுகேட்க அப்போது சீடனான
வன் சுவாமீ வேறொன்றுபோலத் தோற்றுகிறது.
ஆனாலுந் தேகந்தானோ அறிவுதானோ வென்பது
வே சந்தேகப்பிரத்தியட்சம். அப்போது ஆசாரிய
ர் அறிவாகி பிரமசொரூபஞ் சுழுத்தியிலொன்று

மறியாத வஞ்ஞானவிருட்டிலே நானொன்று மறி
யேன் சுகமாய் நித்திரைபண்ணினேனென்று அறி
கிறபடியினாலேயுஞ் சாக்கிரத்திற் றேகத்திற்குள்
ளே சோமசூரியாக்கினியாதி பிரகாசங்களில்லாமலி
ருக்கவும் மனோராச்சியத்திற் றோற்றாநின்ற நாமரூ
பங்களை விளக்குவித்து அறிகிறபடியினாலேயுந் தே
கத்துக்குவெளியி னானாவித கடபடாதி வியர்பாரங்
களை யறிகிறபடியினாலேயுந் தேகமிவைகளொன்
றையு மறியாதபடியினாலேயுந் தேகநீயல்ல. இப்ப
டிப் பிரத்தியட்சமாய் விளங்காநின்ற அவத்தாத்தி
ரய சாட்சியாயிருக்கின்ற வறிவாகிய பிரமசொரூப
மே நீயென்றனுக்கிரகம்பண்ண, அவ்வாறு சீடன
றிவாகிய பிரமசொரூபந்தானென் றறிந்ததுவே
யதார்த்தப் பிரத்தியட்சம். இதுவே பிரத்தியட்ச
ப்பிரமாணம்.

அனுமானம்.

(அனுமானமோங்கு புகைகண்டு நெருப்புண்
டெனவே யுணர்தல்) என்றது, விர்த்தியடையாநி
ன்ற புகையைக்கண்டு அக்கினியுண்டென்றறிவது
வேயனுமானப்பிரமாணம். இது, பிரதிக்கினை, ஏது
திட்டாந்தம், என்று மூன்றுவிதத்தா லறியப்படும்.
அதாவது பருவதத்தி லக்கினியுண்டென்பது, பிர
திக்கினை. அதிலக்கினியுண்டென்பதற்கு. ஏதுவெ
ன்னவென்று கேட்கப் புகையைக்கண்டு அக்கினி

யுண்டென்றுசொன்னனென்பதுவே. வது, புகை யுண்டானவிடத்திலக்கினியுண்டென்பதற்குத்திட் டாந்தமென்னவென்றுகேட்க, மடைப்பள்ளியிற் புகையைக்கண்டு அக்கினியைக்கண்டேனென்பது வே திட்டாந்தம், இதுவே அனுமானப் பிரமாண ம். இதற்குத் திட்டாந்தமென்னவென்றுற் சகலத் தையும் விளக்குவித்தறிகிறபடியிறற் பஞ்சகோச த்தி லறிவாகிய பிரமசொரூப முண்டென்றறிவது வேயனுமானப்பிரமாணம். இது பிரதிக்கினை, வது, திட்டாந்த, மென மூன்றுவிதத்தா லறியப்படும். அதாவது ஆசாரியர், சீடனைப்பார்த்துப் பஞ்சகோ சத்திலறிவாகிய பிரமசொரூப முண்டென்றுணக்கிர கம் பண்ணுவது, பிரதிக்கினை. அப்போது சீடன் ப ஞ்சகோசத்திலறிவாகிய பிரமசொரூப முண்டென் பதற்குஏதுவென்னவென்றுகேட்க, ஆசாரியர், தே கேந்திரியாதிகளையு மதிலடைய தொழில்களையு ம றிவதுவே யேதுவென்றுணக்கிரகம்பண்ண, அப் போது சீடனிவைகளையறிகிறதற்கு அறிவாகிய பி ரமசொரூப முண்டென்பதற்குத் திட்டாந்த மென் னவென்றுகேட்க, ஆசாரியர், சுழுத்திமூர்ச்சையா திகாலங்களிலே சகலகரணங்களுமிறந்திருக்கவும் விருத்திவந்தவுடனே யொன்றுமறியாத வஞ்ஞா னத்தையுமதிற் பிரதிவிம்பித்த ஆனந்தமூதலான வைகளையுமறிந்து சொல்லுகிறதே திட்டாந்த மெ

ன்றனுக்கிரகம்பண்ண, அவ்வாறு சீடனானே யறி வாகிய பிரம சொரூபமென் றறிந்ததுவே யனுமா னப்பிரமாணம்.

உவமானம்.

(மற்றுவமைமரைபசுப்போலெனல்) என்றது பசுவைப்போலிருக்கும் மரையென்பது உவமானப் பிரமாணம். இதற்குத் தாட்டாந்த மென்னவென் றால், ஆசாரியர், சீடனைப்பார்த்துச் சராசராத்மகப் பிரபஞ்சங்களுக்கெல்லா மிடமாயுஞ் சகலத்திலும் பொருந்தியும் பொருந்தாமலிருக்கின்ற பூதாகாச த்தைப்போலச் சிதாகாச சொரூபமா யிருக்கின்ற பிரமஞ் சகலஅண்டங்களுக்கெல்லா மிடமாயுஞ் ச கலத்திலும் பொருந்தியும் பொருந்தாம லிருக்கின் றது. அந்தச்சிதாகாச சொரூபமாகிய பிரமமேநீ யென் றனுக்கிரகம்பண்ண, அவ்வாறு சீடன் சிதா காசசொரூபமாகிய பிரமந் தானென்றறிந்ததுவே யுவமானப்பிரமாணம்.

ஆகமம்.

(சத்தம் பெரியோர் வாய்ச்சொல்)என்றது,சொ ர்க்கத்திலே யமுதாதிபோகங்க ளிருக்கின்றன. யா காதிகிருத்துக்கள்செய்தா லந்தப்போகங்களையடை யலாமென்று மேலோர்கள் சொல்ல அந்த வார்த் தையை நிச்சயமாய்க்கேட்டு அந்தப்படி யாகாதி கி ருத்துக்கள் செய்து அமுதாதிபோகங்களையடைவ

தேவ யாகமப்பிரமாணம். இதற்குத் தாட்டாந்த மென்னவென்றால், ஆசாரியர், சீடனைப்பார்த்துத் தேகத்திற் சர்வசாட்சியாகிய சச்சிதானந்த சொரூபமிருக்கிறது. தேகேந்திரியாதி சகங்களை நயதி பண்ணியந்தர்முகமாய் நாடினலந்தச் சர்வசாட்சியாகிய சச்சிதானந்தசொரூபத்தை யடையலாமென்றறுக்கிரகம்பண்ண, அவ்வாறு சீடன் தவம்பதற்பதங்களை விசாரஞ்செய்து தேகேந்திரியாதி சகங்களை நயதிபண்ணி யந்தர்முகமாய் நாடி அகண்டாகார விருத்தியினல் தன்னைச் சர்வசாட்சியாகிய சச்சிதானந்த சொரூபமாயறிந்தது தேவ யாகமப் பிரமாணம்.

அருத்தாபத்தி.

(அருத்தாபத்தி மதத்தவுடலதனு லற்றவுபவாசி யொளித்துண்பானென்றுணர்தல்) என்றது, நித்திய வுபவாசியென்கின்றவனுடைய தேகபீனத்துவத்தைக்கண்டு இவனித்திய வுபவாசியானுற்றேகமிளைத்தல்லவோ விருக்கவேண்டு மப்படியிலையாமற் பெருத்திருக்கின்றபடியினலிவனிராக்காலத்திலொளித்துப் புசிப்பானென்றது தேவ அருத்தாபத்திப் பிரமாணம். இதற்குத் தாட்டாந்தமென்னவென்னு, லாசாரியர், தேகமே யாத்மாவென்றிருக்கின்ற சீடனுட் சச்சிதானந்த லட்சணத்தையுடைய பிரமசொரூபத்துக்கன்னியமான வசத்துச் சட

ந்துக்கத்தைக்கண்டு தேகமே யாத்மாவானாற் சச்சி
தானந்த லட்சணமாயல்லவோ விருக்கவேண்டும்.
அப்படியிராமற் காலத்தினாற் கெட்டுப்போகின்ற
படியினா லசத்தாயுஞ், சுழுத்திமூர்ச்சைகளி லொன்
றையு மறியாதபடியினாற்சடமாயுந், தேகந்தோற்று
கின்ற சாக்கிர சொற்பனங்களிற் கிலேசப்படுகின்ற
படியினாற் றுக்கமாயு, மிருக்கின்றபடியினாற் சரீரத்
திரயங்களு மாத்மாவல்ல. பூருவத்திற் செய்திராநி
ன்ற புண்ணியாதிகளினா லிப்போது செல்வவானா
தியா யிருக்கிறோமென்று, மிப்போது செய்யாநின்ற
புண்ணியாதிகளினா லினிமேற் சொர்க்கமுதலான
போகங்களை யடைவோமென்று, மிப்போது மிருக்
கிறோமென்று, மிப்படித் திரிகாலத்திலு மிருக்கிறவ
னுபவ மிருக்கின்றபடியினாற், சத்தாயுஞ், சுழுத்தி
மூர்ச்சை முதலானவைகளை யறிகிறவனுபவ மிருக்
கின்றபடியினாற், சித்தாயுந், தேகந்தோற்றாமலிருக்கி
ன்றசுழுத்திசமாதிகளிற்சுகானுபவ மிருக்கின்றபடி
யினா, லானந்தமாயு, மிருக்கிறபடியினாற்சச்சிதானந்த
லட்சணமுடைய பிரமசொரூபமேநீயென்றனுக்கி
ரகம்பண்ண அவ்வாறு சீடன் சச்சிதானந்த லட்ச
ணமுடையபிரமசொரூபந்தானென்றறிந்ததுவேய
ருத்தாபத்திப் பிரமாணம், இதைத் திட்டவருத்தா
பத்தியென்று மின்னம் வேறேகேள்வி யருத்தாப
த்தியுண்டென்றுஞ்சொல்லுவார்கள். அதாவதுஒரு

த்தை யறிந்தால் தாபத்திரய துன்பம் நீங்கிச் சுகம் வருமென்றனுக்கிரகம்பண்ண அவனுமவ்வாறுதே கத்திரயங்களை விசாரித்துத்தள்ளிச் சீவனைக்கண்டு இந்தச் சீவன்றானா ஆன்மாவென்று ஆசாரியரை க்கேட்க அப்போது ஆசாரியரிந்தச்சீவன் அசத்து ச்சடந் துக்கமானபடியினால் இவன் ஆத்மாவல்ல வென்றனுக்கிரகம்பண்ண அந்தச்சத்தத்திற் சீட ன் சச்சிதானந்தமாய் ஆத்மா வேறேயுண்டென்ற றிந்து அவரே தானாய்ப் பிரமானந்தத்தை யடை ந்து துக்க நிவிர்த்தியானதுவே கேள்வி யருத்தா பத்தி.

அபாவம்.

(அபாவமுன்பி னிடை யொருகாலத்து மிலை யெனறான்) என்றது, ஒருகடத்தைப்பார்த்து இ ந்தக்கட முண்டாகிறதற்கு முன் மண்ணைத்தவிர வேறில்லாதபடியினா லிந்தக்கட முன்னில்லையெ ன்றும், இந்தக்கட முடைந்ததின்பிறகு மண் ணைத்தவிர வேறில்லாதபடியினா லிந்தக்கடம் பின் னுமில்லையென்றும், இப்போது கடந்தோற்றாநின் றகாலத்தும் விசாரித்துப்பார்க்கும்போது மண்ணை த்தவிர வேறில்லாத படியினாலு மிந்தக்கட மிடை யிலுமில்லையென்று, மிப்படித்திரிகாலத்திலும் மண் ணைத்தவிர வேறேகட மில்லாதபடியினாற் சசவி ஷாணககனாரவிந்தம்போ லிந்தக்கடமொருக்காலு

மில்லையென்று மிப்படியறிவதுவே யபாவப்பிரமாணம், இதற்குத் தாட்டாந்த மென்னவென்றால் ஆசாரியா சீடனைப்பார்த்து இந்தச்சீவி சுரசகத்தாகிய மாயையிருட்டிக்குமுன் பிரமசொரூபத்தைத்தவிர வேறிரண்டாம்வஸ்து வில்லாதபடியினா லிந்தமாயை முன்னில்லையென்றும், அத்தியந்தப்பிரளயத்துக்குப்பின் பிரமசொரூபத்தைத் தவிர வேறிரண்டாம்வஸ்து வில்லாதபடியினா லிந்தமாயை பின்னுமில்லையென்றும், இப்போது அத்தியாரோபமாய்ச்சிருட்டி தோன்றாநின்றகாலத்தும் அபவாதமாய் விசாரித்துப் பார்க்கும்போது பிரமசொரூபத்தைத்தவிர வேறிரண்டாம்வஸ்து வில்லாதபடியினா லிந்தமாயை யிப்போதுமில்லையென்று, மிப்படித் திரிகாலத்திலும் பிரமசொரூபத்தைத்தவிர வேறிரண்டாம்வஸ்து வில்லாதபடியினாற் சசவிஷாணங் ககனாரவிந்தம்போ லிந்தச்சீவீசுர சகத்தாகியமாயையொருகாலத்து மில்லையென்றனுக்கிரகம் பண்ண. அவ்வாறு சீடன், பிரமசொரூபமே யெப்போதுமிருக்கிறது. நானே யந்தப் பிரமசொரூப மென்றும் இந்தச்சீவீசுர சகத்தாகிய மாயையொருக்காலுமில்லையென்று மறிவதுவே யபாவப்பிரமாணம்.

ஐதீகம்.

(நற்றிய விம்மரத்தினிற் பேயுண்டென லைதீகம்) என்றது, நல்லவிடத்திலிருக்கின்ற வொருவட

திஷ்டாந்த தாஷ்டாந்த உனா.

விருட்சத்தி லொருபுருடனைவ னிலையும்பறித்து விறகுமொடித் திறங்கும்போது தனக்கு ஆப்தனை னவன்வந்து அடாபைபத்தியகாரா இந்தவிருட்சத் தில் மகானட்சசு இருக்கிறதே யென்றுசொல்லை அந் தவசனத்தைக்கேட்டமாத்திரமேயந்தப்பசாசுபிடி த்து மனத்திற்பயழுஞ் சரீரத்தினடுக்கமுமுண்டா யிலையும்விறகுமெறிந்துபோட்டுமரத்தினின்றுங்கீ ழேவிழுந்ததுவே ஐதீகப்பிரமாணம். இதற்குத்தா ட்டாந்த மென்னவென்றால், ஆசாரியர், தேகமதா னென்றுகொண்டு அதிற் சுகமிருக்கிறதாகப் பிரப ஞ்சவியாபாரம் பண்ணிக்கொண்டிருக்கின்ற சீட னைப்பார்த்துத்தேகநீயல்லதேகத்தினிடத்திற் சக்தி தானந்த சொரூபமாகிய வாத்மாவிருக்கிறாரவேர நீயென்றுணர்க்கிரகம்பண்ண, அந்தவசனத்தைதற் டன் சத்தியமாய்க்கேட்டுச் சச்சிதானந்த சொரூப மாகிய வாத்மாவேதாணய்க் கவலைகட்டுத்திருப்தி யடைந்து தேகாதிப் பிரபஞ்சத்தை விட்டதுவே ஐதீகப்பிரமாணம்.

சம்பவம்.

(காட்டுதலே சம்பவம்) என்றது, ஆயிரத்து க்குள்ளொன்று பத்து நூறு ஐந்நூறு எல்லாரி லுக்கு மிருந்தாலு மாயிரத்தைத்தவிர வேறில்லை யென்றறிவதுவே சம்பவப்பிரமாணம். இதற்குத்தா ட்டாந்த மென்னவென்றால், ஆசாரியர் சீடனைப்

பார்த்துப் பிரமசொரூபமாகிய வுன்னிடத்திற்சா சாத்மகப் பிரபஞ்சங்க ளெல்லாமிருக்கும், இருந் தாலும் பிரமசொரூபமாகிய வுன்னைத்தவிர வேறல் லவென்றறுக்கிரகம்பண்ண அவ்வாறு சீடன்சர்வா த்மக சொரூபமாகிய பிரமசொரூபந் தானென்றறி ந்ததுவே சம்பவப்பிரமாணம். (பிரமாணமெட்டா கவிலும்)என்றது இவ்வாறு ஆத்மாவைபறிதற்குப் பிரமாணங்கள் எட்டாக வேதங்கூறியது என்ற வாறு.

அஷ்டப்பிரமாணத்தின்

திஷ்டாந்த தாஷ்டாந்தஉரை மூற்றுப்பெற்றது.

திருச்சிற்றம்பலம்.

சர்வஞ்சின்மயம்.

கணபதி துணை.

திருச்சிற்றம்பலம்.

ஸ்ரீ-சேஷாத்திரிசிவஞர் அருளிச்செய்த

தத்துவக்கட்டளையென்று வழங்குகின்ற

நாணீவவாதக்கட்டளை.

இஃது

சமிவனேக்ஷேத்திரமென்னுங்கோயிலார்

ஸ்ரீ-முத்துராமலிங்க சுவாமிகளின்

ஆதீனத்திற்குரிய

ஸ்ரீ-சிதம்பரசுவாமிகள்

மாணக்கர்களிலொருவராகிய

அ - இராமசுவாமிகளால்

கோயிலார் எட்டுப்பிரதிப்படி

பரிசோதித்து

சென்னை:

மிமோரியல் அச்சுக்கூடத்திற்.

பதிப்பிக்கப்பட்டது.

வியவநு சித்திரைமா

கணபதி துணை.

திருச்சிற்றம்பலம்.

ஸ்ரீ-சேஷாத்திரிசிவஞர் அருளிச்செய்த

தத்துவக்கட்டளையென்று வழங்குகின்ற

நாணீவவாதக்கட்டளை.

இஃது

சமிவனேக்ஷேத்திரமென்னுங்கோயிலார்

ஸ்ரீ-முத்துராமலிங்க சுவாமிகளின்

ஆதீனத்திற்குரிய

ஸ்ரீ-சிதம்பரசுவாமிகள்

மாணக்கர்களிலொருவராகிய

அ - இராமசுவாமிகளால்

கோயிலார் எட்டுப்பிரதிப்படி

பரிசோதித்து

சென்னை:

மிமோரியல் அச்சுக்கூடத்திற்.

பதிப்பிக்கப்பட்டது.

வியவநு சித்திரைமா

கணபதி துணை.

திருச்சிற்றம்பலம்.

நாணுசீவவாதக்கட்டளை.

சுத்தப்பிரமமா யிருக்கின்ற சர்வசாட்சியி னிட த்திலே அக்கினியிற்சூடுபோல அபின்னமாகவொரு சத்தியுண்டு. அந்தச்சத்தி அநீதப்பிரமத்தி லடங்கி யிருக்கும்போது சுத்தப்பிரமமென்று பெயர். இந் தச்சத்தி விசிரிம்பித்துச் சுத்தப்பிரமத்னை வியா பிக்கும்போது பணாவியாபகத்துக்குள் விருந்தபடி யிலே பரப்பிரம மென்று பெயராயிற்று.

இலட்சனசூனியமா யிருக்கின்ற விந்தச்சத்தி க்குப் பிரமத்தினுடைய சந்நிதானத்திற் புருஷசமூ கத்திலே ஸ்திரீக்கு இன்பஞ்சனித்தாற்போல விகி ர்த குணமற்ற சாந்தரச தமோகுண மூண்டாயி ன. இந்தச் சுத்தசாந்தத்திற்கு ஆனந்தரூப சத்தி யென்று பெயர். சுத்தரசத்திற்குச் சித்துரூபசத்தி யென்றுபெயர். சுத்த தமத்திற்குச் சத்துரூபசத்தி யென்று பெயர். இந்தக்காரணமான வானந்தரூப சத்தியுடனே பரப்பிரமங் கூடிச் சர்வானந்த சூழ் த்தினை யடைகின்றபோது பரப்பிரம மென்கின்ற பெயர் போய்ப் பரமானந்தரென்கின்ற பெயர் வந் தது. இந்தப்பரமானந்தர் சித்துரூப சத்தியுடனே

கணபதி துணை.

திருச்சிற்றம்பலம்.

நாணுசீவவாதக்கட்டளை.

சுத்தப்பிரமமா யிருக்கின்ற சர்வசாட்சியி னிட த்திலே அக்கினியிற்சூடுபோல அபின்னமாகவொரு சத்தியுண்டு. அந்தச்சத்தி அநீதப்பிரமத்தி லடங்கி யிருக்கும்போது சுத்தப்பிரமமென்று பெயர். இந் தச்சத்தி விசிரிம்பித்துச் சுத்தப்பிரமத்னை வியா பிக்கும்போது பணாவியாபகத்துக்குள் விருந்தபடி யிலே பரப்பிரம மென்று பெயராயிற்று.

இலட்சனசூனியமா யிருக்கின்ற விந்தச்சத்தி க்குப் பிரமத்தினுடைய சந்நிதானத்திற் புருஷசமூ கத்திலே ஸ்திரீக்கு இன்பஞ்சனித்தாற்போல விகி ர்த குணமற்ற சாந்தரச தமோகுண மூண்டாயி ன. இந்தச் சுத்தசாந்தத்திற்கு ஆனந்தரூப சத்தி யென்று பெயர். சுத்தரசத்திற்குச் சித்துரூபசத்தி யென்றுபெயர். சுத்த தமத்திற்குச் சத்துரூபசத்தி யென்று பெயர். இந்தக்காரணமான வானந்தரூப சத்தியுடனே பரப்பிரமங் கூடிச் சர்வானந்த சூழ் த்தினை யடைகின்றபோது பரப்பிரம மென்கின்ற பெயர் போய்ப் பரமானந்தரென்கின்ற பெயர் வந் தது. இந்தப்பரமானந்தர் சித்துரூப சத்தியுடனே

கூடிச் சர்வப்பிரகாசமென்கின்ற சொற்பனாவத்தை யை யடைகின்றபோது பரமானந்த ரென்கின்ற பெயர் போய்ப் பரிபூரண ரென்கின்ற பெயர்வந்தது. இந்தப் பரிபூரணர் சத்துரூப சத்தியுடனே கூடிச் சர்வவியாபகமென்கின்ற சாக்கிராவத்தை யை யடைகின்றபோது பரிபூரணரென்கின்ற பெயர் போய்ப் பரனென்கின்ற பெயர்வந்தது.

இந்த அகண்டபரிபூரண சச்சிதானந்தப் பிரமத்தினிடத்திலே சுத்தியில் ரசிதந்தோன்றினாற் போல மூலப்பிரகிருதி யென்றொரு சத்தியுண்டாயிற்று. அந்தமூலப்பிரகிருதியும் விகிர்தகுணமாகிய முக்குணத்துடனே கூடியிருக்கும். அந்தப்பிரகிருதியின் சாத்துவிதகுணத்தை மாயையென்றுஞ் சர்வகஞ வுபாதியென்றும் ஈசுரகாரண சரீரமென்றுஞ் சொல்லப்படும். இந்தமாயையினிடத்திலே நிர்மல சலப்பிரதி விம்பம்போலப் பிரமஞ்சுலட்சணமாகப் பிரதிவிம்பிக்கும். இந்த விம்பசைதன்யத்தைச் சர்வக்ஞராகிய ஈசுரனென்று சொல்லப்படும்.

இந்தச் சாத்தீககுணமாயையினிடத்திலே சாத்தீகத்திற் சாத்தீகம் சாத்தீகத்தி லிராசதம் சாத்தீகத்திற் றாமதமென்று மூன்றுகுண முண்டாயின. இதிற் சாத்தீகத்திற் சாத்தீகம் பிரதானமாகும் போது அதிற் பிரதிவிம்பித்த வீசுரன் சகத்தை இரட்சிக்கையினால் விஷ்ணுவென்று சொல்லப்படும்.

சாத்தீகத்தி லிராசதம்பிரதான மாகும்போது அதிற் பிரதிவிம்பித்த வீசுரன் சகத்தைச் சிருஷ்டிக்கையி னல் பிரமாவென்று சொல்லப்படும். சாத்தீகத் திற் ரூமதம் பிரதானமாகும்போது அதிற் பிரதி விம்பித்த வீசுரன் சகத்தை யுபசங்காரம் பண்ணு கையினல் உருத்திரனென்று சொல்லப்படும். இப் படி மூலப்பிரகிருதியின் சாத்தீககுணகற்பனை சொ ல்லப்பட்டது.

இனி மூலப்பிரகிருதியி னிராசதகுண மனேக ரூபமாய்ப் பிரிந்து அவித்தைகளென்றுஞ் சீவகா ரணசரீரங்களென்றும் ஒன்றுக்கொன்று தாரதன் மியமாகச் சொல்லப்படும். இந்த அவித்தைக ளிட த்திலும் மலினசலப்பிரதி விம்பம்போலப் பிரம னைசதன்னியம் பிரதிவிம்பிக்கும். இந்த விம்பனை தன்யங்களைக் கிஞ்சிக்ஞனென்றுஞ் சீவசிதாபாசனென் றும் பிராக்ஞனென்றுஞ் சொல்லப்படும். இந்த அவித்தைகளிடத்திலேயும் இராசதத்திற் சாத்தீ கம் இராசதத்தி லிராசதம் இராசதத்திற் ரூமத மென்று மூன்று குணமுண்டு. இராசதத்திற் சாத் தீகம் பிரதானமாகும்போது அதிற் பிரதிவிம்பித்த சிதாபாசன் தத்துவக்ஞானநிஷ்டனவன். இரா சதத்திலிராசதம் பிரதானமாகும்போது அதிற் பிரதி விம்பித்த சிதாபாசன் காமக்குரோதபரனய்க் கன் மநிஷ்டனவன். இராசதத்திற் ரூமதம் பிரதான

மாகும்போது அதிற் பிரதி விம்பித்த சிதாபாசன் சோம்பல்நித்திரை மயக்கங்களையடைவன். இப்படி மூலப்பிரகிருதியினிராசதகுண கற்பனை சொல்லப் பட்டது.

இனி மூலப்பிரகிருதியின் ரூமத குணத்திற்கு ஆவரணம் விட்சேபமென்றிரண்டு சத்திகளுண்டு. இதில் ஆவரணசத்தியென்பது தத்துவக்ஞானியையும் ஈசுவரனையுந் தவிர மற்றச் சீவருக்கெல்லாஞ் சரீரத்திரயம் சிதாபாசன் சாட்சி சைதன்யங்களையொன்றுக்கொன்று பேதந் தெரியவொட்டாமல் மறைக்கும். இதனல் மறைபட்ட சீவன் இருபத்தொன்பது தத்துவங்களையு மொருமைப்பாடாக நானென்றபிமானிப்பன். இந்தவபிமானத்தை டகங்காரக்கிரந்தியென்றும் சம்சாரபந்தமென்றுஞ் சொல்லப்படும். சற்குருகடாட்சத்தினலே இந்த ஆவரணநீங்கி இருபத்தொன்பது தத்துவத்திற்கு மொன்றுக்கொன்று பேதந்தெரிகின்றதேகமுத்தி. இப்படி ஆவரண சத்தியின்காரியஞ் சொல்லப்பட்டது.

இனி விட்சேப சத்தியினிடத்திலுஞ் சத்தகுன்மாத்திரையான வாகாசம் பிறந்தது. ஆகாசத்திலும் பரிசதன்மாத்திரையான வாயுபிறந்தது. வாயுவிலும் ரூபதன்மாத்திரையான அக்கினிபிறந்தது. அக்கினியிலும் ரசதன்மாத்திரையான அப்புப்பிறந்தது. அப்புவிலும் கந்ததன்மாத்திரையான பிரு

துவிபிறந்தது. இந்த சூட்சுமபஞ்சபூதத்திற்குக் காரணமாயிருக்கின்ற விட்சேப சத்தியினிடத்திலே காமதத்திற் சாத்தீகம் தாமதத்தி னிராசதம் தாமதத்திற்ரூமதமென்று அற்பங்கருவிருந்தபடியிலேலே அதன் காரியமான இந்தத் தன்மாத்திரையான பஞ்சபூதங்களும் மூக்குணத்துடனே பிறந்தன. இந்தப்பஞ்சபூதங்களுக்குத் தன்மாத்திரைகளென்றும் அபஞ்சீகிர்த பூதங்களென்றுஞ் சூட்சும பூதங்களென்றும் மூக்குணபூதங்களென்றுஞ் சாத்திரங்களிலே சொல்லப்படும்.

இந்தச் சூட்சுமபூதங்களினின்று சூட்சும சரீரங்களுந் தூலபூதங்களும் பிறந்தன. அதெங்ஙனென்னில் ஆகாசமுதலான பஞ்சபூதங்களினுடைய சாத்தீகாம்சத்திலே பூதத்திற் கோரொருமாத்திரையெடுத்து ஒன்றாகக் கூட்டிவைத்தது அந்தக்கரணம். இந்த அந்தக்கரணத்தி லாகாசத்தினம் சங்கூடினதற் கடையாளம். இந்த அந்தக்கரணமும் ஆகாசத்தைப்போலச் சகலமான கேள்விக்குமிடங்கொடுத்துத் தரிக்கின்றது. இப்படித் தரிக்கின்றவிருத்திக்குத் தேயுசுவென்று பெயர். இந்தவந்தக்கரணத்தில் வாயுவினம்சங்கூடினதற் கடையாளம். இந்த வந்தக்கரணமும் வாயுவைப்போல வசிக்கிறது. இப்படியசிக்கின்ற விருத்திக்குமனமென்று பெயர். இந்தவந்தக்கரணத்தில் அக்கினியினம்சங்

கூடினதற் கடையாளம். இந்த வந்தக்காரணமும் அக்கினியைப்போல இது இன்னதென்று விளக்குவிக்கிறது. இப்படி விளக்குவிக்கின்ற விருத்திக்குப் புத்தியென்றுபெயர். இந்தவந்தக்காரணத்தில் அப்புவினம் சங்கூடினதற் கடையாளம். இந்தவந்தக்காரணமும் அப்புவைப்போல விடயங்களிற்பற்றியிழுக்கின்றது. இப்படி இழுக்கின்ற விருத்திக்குச் சித்தமென்றுபெயர். இந்த வந்தக்காரணத்திற் பிருதுவியினம் சங்கூடினதற்கடையாளம். இந்தவந்தக்காரணமும் பிருதுவியைப்போலக் கடினமாகின்றுகனமென்று அபிமானிக்கின்றது. இப்படி அபிமானிக்கின்ற விருத்திக்கு அகங்காரமென்றுபெயர்.

இன்னம் ஆகாசமுதலான பஞ்சபூதங்களினுடைய சாத்தீகாம்சத்திலே பூதத்திற் கோரோருமாத்திரை எடுத்துத் தனித்தனியே வைத்தது சுரோத்திராதி ஞானேந்திரியமென்று சொல்லப்படும். இதிற் சுரோத்திரமாகாசத்தினம் சமானபடியிலே யாகாசத்தின் குணமான சப்தமாத்திரத்தையறியும். துவக்கு வாயுவினம்சமானபடியிலேலே வாயுவின்குணமான பரிசமாத்திரத்தையறியும். சட்சு அக்கினியினம்சமானபடியிலேலே அக்கினியின் குணமான ரூபமாத்திரத்தையறியும் சிங்குவை அப்புவினம்சமானபடியிலேலே அப்புவின் குண

மான ரசமாத்திரத்தை அறியும். ஆக்கிராணம் பிருதுவியினம்சமானபடியினாலே பிருதுவியின் குணமான கந்தமாத்திரத்தை யறியும் இப்படி யைந்து மொன்றோடொன்று கூடாதபடியினாலே ஒன்று மற்றொன்றின் குணங்களைக் கிரகிக்கவறியாது. அந்தக்கரணத்தி லைந்துமாத்திரையு மொன்றாய்க் கூடினதுகொண்டு ஐந்திந்திரியத்தினாலும் ஐந்துவிடயத்தையும் அறியும். இந்தச் சாத்தீககுணத்தி லுண்டான வந்தக்கரணமைந்தும் ஞானேந்திரிய மைந்துமாகப் பத்துஞ் சாத்தீகாம்சமானபடியினாலே ஞானசாதனமாயிற்று.

இன்னம் ஐந்து பூதத்தினுடைய விராசதாம்சத்திலே பூதத்திற் கோரொருமாத்திரையெடுத்து ஒன்றாகக்கூட்டிவைத்தது வியானாதி பஞ்சவாயுக்களாயின. இதில் வியானவாயு ஆகாசத்தினம் சமானபடியினாலே ஆகாசத்தைப்போலச் சர்வாங்கமும் வியாபித்திருக்கும். பிராணவாயு வாயுவினம்சமானபடியினாலே வாயுவைப்போல இருதயத்திலிருந்து நாசியாதிபரியந்தம் அலையும். அபானவாயு அக்கினியினம்சமானபடியினாலே அக்கினியைப் போலச் சாடராக்கினியாக வுஷ்ணித்துக் கொண்டு குதத்தைப்பற்றி நின்று உண்ட அன்னபானாதிகளைச் சீரணிப்பிக்கும். சமானவாயு அப்புவினம் சமானபடியினாலே சரீரநடுவான நாபித்தானத்தினின்று

ண்ட அன்னபானாதிகளைச் சகல நாடிகளிலும் ப்புவைப்போல இழுக்கும். உதானவாயு பிருது யினம் சமானபடியினாலே கண்டத்தைப்பற்றி நி று பிருதுவியைப்போலக்கடினமாக நின்று கடை ம். இந்தப் பஞ்சவாயுக்களையுமல்லாமல் வாந்தி ண்ணிவைக்கின்றவன் நாகனென்றும், இமைத்து ழிக்கின்றவன் கூர்மனென்றும், குறுகுறுத்துத்து முகின்றவன் கிரிகரனென்றும், கொட்டாவிக் காள்ளுகின்றவன் தேவதத்தனென்றும், வீங்கு க்கின்றவன் தனஞ்சயனென்றும் வேறேயைந்து யாயுக்க ளுண்டென்று சிலர் சொல்லுவர். இந்த வைந்தும் பிராணனுடைய தொழிலானபடியினா லே வேறல்ல.

இன்னம் ஆகாசமுதற் பஞ்சபூதங்களினுடை ய விராசதாம்சத்திலே பூதத்திற் கோரொருமாத்தி ரை யெடுத்துத் தனித்தனியேவைத்தது வாக்காதி கன்மேந்திரியமென்று சொல்லப்படும். இதிலாகாச த்தினிடமாக வாக்குவசனிக்கும். வாயுவினிடமா கப் பாணியிடுதலேற்றல் செய்யும். அக்கினியினிட மாகப்பாதம் நடக்கும். அப்புவினிடமாகப் பாயு ரு மலசலாதிகளை வெளியிலே யிழுக்கும். பிருதுவி யினிடமாக வுபத்தஞ் சுகத்தைப் பண்ணும். இந்த வைந்தும் தனித்தனியே யிருந்தது கொண்டு மறு தொழிற் செய்யமாட்டாது. வியானாதிவாயு வைந்

து மாத்திரையு மொன்றாய்க் கூடினது கொண்டு கன்மேந்திரிய மைந்தின் வழியினாலு மைந்து தொழிலையுஞ் செய்து முடிக்கின்றது. இந்த வாயுக்களைந்துங் கன்மேந்திரிய மைந்தும் ஆகப்பத்து மிராசதாம்சமான படியினாற் கிரியாசாதனமாயின.

அந்தக்கரணம்-ரு-ம், ஞானேந்திரியம்-ரு-ம், வாயுக்கள்-ரு-ம், கன்மேந்திரியம்-ரு-ம், ஆக-உ0-தத்துவமும் சூட்சுமசரீரமென்றுசொல்லப்படும். இந்தச்சூட்சுமசரீரத்தை மாயாப்பிரதிவிம்பராக விருக்கின்ற வீசுரன் அவித்தையாப்பிரதிவிம்பராயிருக்கின்ற சீவருக்குப்பேருக்கொவ்வொரு சரீரஞ் சிருட்டித்துக்கொடுத்தார். அப்போது பஞ்சபூதத்தினுடைய சாத்தீகாம்சமு மிராசதாம்சமுஞ் செலவழிந்தன. தாமத குணமாத்திரஞ் சேடித்தது. சூட்சமசரீரம் வாங்காத சீவருக்கெல்லாமின்னமொரு சிருட்டிக்காகட்டு மென்று நிறுத்தினார். இப்படிச் சூட்சும சரீரஞ்சொல்லப்பட்டது.

இனித் தூல பூத வுற்பத்தி சொல்லுகிறோம். அதெங்ஙனெனில் மிஞ்சின தாமதமாயிருக்கின்ற வைந்து பூதத்தையு மொன்றிரண்டாகப் பகுத்து முதற் பாதி யைந்தையு மொன்று நாலாக்கி யிரண்டாம் பாதி யைந்துடனே தன்னம் சத்துடனே கூட்டாமல் மற்ற நாலு பூதத்துடனும் பூதத்திற்கரைக்கால் மாத்திரையாகக் கொடுக் கின்றது பஞ்

ணமென்று சொல்லப்படும். இப்படிப் பஞ்சீ
கரம் பண்ணின தூல பூதங்களிலே ஆகாசத்தி
ன் பரிசரூபரச கந்தமாகிய நான்கு குணமும் வி
ப்பியமானபடியினல் அதிகரிசியமாய்ப்போக நி ச
மாகிய சப்தமும் வாயுவிலே ரூபரசகந்தமாகி
ன்றுகுணமும் வியாப்பியமானபடியினல் அதி
யமாய்ப்போகக் காரணகுணமாகிய சப்தமும்
குணமாகிய பரிசமும் அக்கினியிலே ரசகந்தமா
விரண்டுகுணமும் வியாப்பிய மானபடியினல்
திகியமாய்ப்போகக் காரணகுணமாகிய சப்தப்
சமும் நிசகுணமாகிய ரூபமும் அப்புவிலே கந்
ணம் வியாப்பியமானபடியினல் அதிகரியமாய்
போகக் காரணகுணமாகிய சப்தப்பரிசரூபமும் நி ச
குணமாகிய ரசமும் பிருதுவியிலே சப்தப் பரிசரூ
பரசகந்தமும் தோன்றின.

மூன் சூட்சுமபூதத்திலிருந்து சூட்சும சரீரம்
தோற்றாற்போலப் பஞ்சீகரணம் பண்ணின தூலபூ
தத்தினின்று மாறுதத்துவமாய் நால்வகைப் பிறப்
பாய் மூவகைச்சாதியா யிருக்கின்ற தூலசரீரங்கள்
தோன்றின.

இதிலாறுதத்துவமாவ தெவ்வென்றல் சர்மம்,
ரோமம், மாமிசம், சலயு, அத்தி, மச்சை இந்த ஆ
றுவகையுந் தூலசரீரம். நால்வகைத்தோற்றமாவ

தேதென்றால் சராயுசம், அண்டசம், சுவேதசம், உற்பிச்சம் ஆகநாலு. மூன்றுசாதி யேதென்றால் இகலோக பரலோக புத்தி இருவகையுங் கொடுக்கின்ற மாநுடசரீரம் உத்தமசாதி, பரலோக புத்தியைமறைத்து இகலோகபுத்திமாத்திரம் அறிகின்ற பசுபட்சிமுதலானவை மத்திமசாதி, இரண்டுலோகத்துப்புத்தியையும்மறைத்திருக்கின்ற மரங்கொடி செடி அதன்மசாதி. இப்படிப் பிருதுவிதத்துவமாயிருக்கின்ற பூலோகத்திற் கண்டாற்போல அப்பு அக்கினி வாயு ஆகாசமென்னப்பட்ட தத்துவங்களினும் நிரைநிரையே பிதிர்லோகம் தெய்வலோகம் யட்சகந்தருவலோகம் சித்தர் லோகங்களினும் நட்சத்திரமாகத்தோற்றுகின்ற சந்திரன்முதலான பிதிர்க்கள் சூரியன்முதலான தேவதைகள் கந்தருவர் சித்தர் என்னப்பட்டதெல்லா முத்தமசரீரம். காமதேனு, அயிராவதம், அன்னம், கருடன்முதலாயின மத்திமசரீரம். கற்பகவிருட்சம், பாரிசாதமுதலாயின அதன்மசரீரம்.

இந்தத்தூலசரீரமே அன்னமயகோசம். சூட்சுமசரீரம் மூன்றுகோசமா யிருக்கும். அதெங்ஙனென்னில் பிராணவாயுவுங் கன்மேந்திரியமுங்கூடிப் பிராணமயகோசம், மனதும் ஞானேந்திரியமுங்கூடி மனோமயகோசம், புத்தியும் ஞானேந்திரியமுங்கூடி விஞ்ஞானமயகோசம், காரணசரீரமே

நானாசீவவாதக்கட்டளை.

தமயகோசம். இப்படிப்பஞ்சகோசஞ் சொல்
ட்டன.
ஆறுதத்துவமாயிருக்கின்ற தூலசரீரத்திலே
மசரீரமிருக்கின்ற தெப்படி யென்னில் கன்
திரியமான வாக்கும் ஞானேந்திரியமான சிங்
யும் வாயிலிருக்கும். உதானவாயுவும் மனதுவ
—த்திலிருக்கும். பிராணவாயுவும் புத்தியும்
கயத்தில்இருக்கும். சமானவாயுவுஞ்சித்தமும்
யிலிருக்கும். அபானவாயுவும் பாயுருவுங் குத
ல இருக்கும். வியானவாயுவும் ஞானேந்திரிய
ாதுவக்கும் அகங்காரமுஞ் சர்வாங்கமும்வியா
திருக்கும். உச்சியிலேதேயுசுங் கருவிழி நுனியி
சட்சுயிந்திரியமும் காதுக்குள்ளேசுரோத்திர இ
ரியமும் மூக்குக்குள்ளே ஆக்கிராண இந்திரியமு
ழுத்துக்குமேற் றனித்தனியே யிருக்கும். கழு
க்குக்கீழே கைகால் குய்யத்திற்பாணிபாதம் உ
தம் மூன்றும் தனித்தனியேயிருக்கும். இப்படி
தூலசரீரதத்துவம்-௬-ம், அதிற்குடிபுகுந்த சூட்
சரீரதத்துவம்-௨0-ம், ஆகதத்துவம் - ௨௬-ம்,
ஞ்சபூதத்தின் காரியமானபடியினாலே ஒருமைப்
டாகக் காரியசரீரமென்று சொல்லப்படும்.

காரணசரீரமும்சிதாபாசனும் சாக்கிரத்திலே
ந்தஇருபத்தாறு தத்துவத்துடனே கலந்துநின்ற
பாது விசுவனென்றும் வியவகாரீக சீவனென்று

ஞ் சொல்லப்படும். சொற்பனத்திலே தூலசரீரத்
ணைகண்டேன் அந்தக்காரணத்தினாலே கூடுமென்ற
போது வைகறையென்றாலும் பிராதிபாதிக நிலையென்
றாலும் சொற்பனசுகமென்றாலும் சொல்லப்படும்.
சுழுத்தியிலே காரியசரீரமிருபத்தாறையுங் ணைகண்ட
காரணசரீரத்தைமாத்திரம் பொருந்தியிருக்கும்
போது பிராக்ஞையென்றாலும் பாமாத்திகநிலை
போது பிராக்ஞையென்றாலும் அந்தர்யாமியென்
றாலும் சொல்லப்படும். பிரமனைசுன்னியஞ்சாக்கிரத்
தந்தர்யாமியாயிருக்கும்போது சிவாத்மாவென்
தந்தர்யாமியாயிருக்கும்போது சாட்சியாயிருக்கும்போ
தாலும் சொற்பனாந்தர்யாமியாயிருக்கும்போது
தாலும் அந்தராத்மாவென்றாலும் சுழுத்திக்குச்சாட்சியா
தாலும் அந்தராத்மாவென்றாலும் பாமாத்மாவென்றாலும் அவத்தா
யிருக்கும்போது பாமாத்மாவென்றாலும் தூணத்மாவென்
திரயசாட்சியாயிருக்கும்போது தூணத்மாவென்
றாலுஞ் சுத்தசைதன்யமென்றாலும் சொல்லப்படும். இப்படிச்சி
றாலுஞ் சுத்தசைதன்யமென்றாலும் ஸ்ரீசுவான்மாவென்ற
வஸ்துவுக்கு மூன்றவஸ்தையிலும் மூன்றுவஸ்தையுஞ்சொல்
லப்பட்டதினால்.

இனி சுத்தசைதன்யத்துக்கு மூன்றவஸ்தையிலும் மூன்றுவித
ணைகளுஞ்சொல்லுமிடத்து லோகத்தைப்பிரமமாகத்தேசாத்
தன்மாத்திரையாயிருக்கும்போது அதற்கு ஸ்தூலசரீரமென்
றாலென்ன தூலபஞ்சீகிருதமென்றாலென்ன அதிற்ஸ்ரோத்திரா
தீந்திரியமென்றாலென்ன தூலசரீரசமஷ்டியுங்கூடி
ன்றவசாதியாயிருக்கின்றது தூலசரீரசமஷ்டியுங்கூடி
சுத்தசைதன்யமென்றாலும் விராட்டென்றாலுஞ்சொல்
சுத்தசைதன்யமென்றாலும் விராட்டென்றாலுஞ்சொல்
லப்படுகின்றது. இதற்குமேல்கூடிச் சாக்கிராவத்தையை
டுபொருந்தியிருக்கின்றது விசுவான்மாவென்றாலென்ன
டுபொருந்தியிருக்கின்றது விசுவான்மாவென்றாலென்ன
ன்றாலும் இந்த இருவஸ்தைக்குமப்பாலானதைசுவான்மா
ன்றாலும் இந்த இருவஸ்தைக்குமப்பாலானதைசுவான்மா

மாவென்றுஞ் சொல்லப்படும். சூட்சமபூத
மும் அதிற்றோன்றின சூட்சுமசரீர சமட்டி
ஈசுரசூட்சுமசரீரமென்றும் இராணியகர்ப்ப
மும் சொல்லப்படும். இதனுடனைசூடிசா
த்தனையைப் பொருந்தியிருக்கின்ற விசுவான்
ரத்மாவென்றும் இந்த இருவகைக்கும் அதி
னைசதன்யம் விஷ்ணுவென்றுஞ் சொல்லப்
இந்தத்தூலசூட்சுமவிருவகைக்கும் வாசனை
கூடினமாயை யீசுரகாரண சரீரமென்றும்
யாகிருதமென்றுஞ் சொல்லப்படும். இதனு
கூடிச்சுழுத்திபவத்தனையைப் பொருந்தியிரு
விசுரன் அந்தரியாமியென்றும் இந்த இருவ
கும் அதிட்டான னைசதன்யம் உருத்திரனென்
சொல்லப்படும். சீவன்தன்மூன்றவத்தையி லு
ன்மூன்றுசரீரமாக இருக்கின்ற விருபத்தீதழு
வத்துடனும் நானென்றுகலந்து நிற்கின்றும்
லவிசுரனுந் தம்முடைய மூன்றுசரீரமா யிரு
ன்ற முப்பத்திரண்டு தத்துவத்துடனும் மூன்ற
வதையிலுங் கலந்துநிற்பர்.

ஆகையினல் சீவசிதாபாசன் தன்சரீரமாத்திர
கலந்து நிற்பன். ஈசுரன் தம்முடைய சரீரமாக
சகலசரீரங்களோடுஞ் சகலபிரபஞ்சங்களோடுங்
ந்து நிற்பர். இந்தவிருவகைக்குஞ் சாட்சியாயி
ன்ற பிரமனைசதன்யமுஞ்சகலசரீரத்திலுஞ்சக

லபிரபஞ்சத்திலும் நிறைந்து அப்பாலும் பத்துத் திக்கையும் அதிக்கிரமித்து எல்லையற்றிருக்கும்.

சிவனுக்குத் தூலசரீரவியவகாரத்துக்கு அன்னமயமான சட்கோசதத்துவம்-சு, சூட்சுமசரீரத் தத்துவம்-உ0, சிவன், ஈசுரன், அவித்தை, வித்தை, பிரமம்-ரு, ஆகதத்துவம்-கூக, சூட்சுமசரீரவியவகாரத்துக்குசூட்சுமசரீரதத்துவம்-உ0, சிவன், ஈசுரன், அவித்தை, வித்தை, பிரமம்-ரு, ஆகத்தத்துவம்-உரு, காரணசரீரவியவகாரத்துக்குசிவன், ஈசுரன், அவித்தை, வித்தை, பிரமம் ஆக-ரு, சிவவியவகாரத்துக்குசிவன், ஈசுரன், பிரமம் ஆக-ஈ, சாட்சி வியவகாரத்துக்குசாட்சி-க, ஈசுரனுக்குத் தூலசரீர வியவகாரத்துக்குச் சமட்டி அன்னமயகோச தத்துவம்-சு, சமட்டி சூட்சுமசரீரதத்துவம்-உ0, சமட்டி, சிவன் அவித்தை-உ, ஈசுரன், வித்தை, பிரமம்-ஈ, பூதம்-ரு, ஆகத்தத்துவம்-ஈசு, சூட்சுமசரீர வியவகாரத்துக்குசமட்டி சிவன் அவித்தை-உ, சூட்சுமபூதம்-ரு, ஈசுரன், வித்தை, பிரமம்-ஈ, காரணசரீர வியவகாரத்துக்கு, ஈசுரன், வித்தை, பிரமம்-ஈ, சாட்சி வியவகாரத்துக்கு ஈசுரன் பிரமம்-உ, பிரமவியவகாரத்துக்கு இந்திரியம்க-பிரமம்-க, இந்திரியவியவகாரத்துக்கு சட்கோசதத்துவம்-சு, காரணம்-ரு, வாயு-ரு, சிவன், ஈசுரன், அவித்தை, வித்தை, பிரமம்-ரு, ஆகத்தத்துவம்-உ0, சமட்டி சிவன்

நானாசீவவாதக்கட்டளை.

உ, மனோராச்சிய வியவகாரத்துக்குக்கரணம்
ன், ஈசுரன், அவித்தை, வித்தை, பிரமம்-ரு, ஆக
வம் - க0, இப்படித் தத்துவங்களினுடைய
றமும் நிலையுஞ்சொல்லப்பட்டன.

னித் தத்துவமொடுங்குகின்றவழி சொல்லு
ம். அதெங்ஙன மென்னில் சகல சீவர்களிட
இருக்கின்றதூலசரீரங்களும் தனக்காதார
தூலபூதங்களுடனேமடிந்து பூதமாத்திரமா
ங்கும். இந்தத்தூலபூதங்களும் பஞ்சீகரணம்
த் தன்மாத்திரையான தாமதகுணபூதங்களா
சும். அப்போது கேவல விரணிய கர்ப்பாவத்
பன்று சொல்லப்படும். சூட்சுமசரீரம் இருப
துவமுங் கட்டுவிட்டுப் பூதங்களினுடையசா
குணமும் இராசத குணமுமாக வொடுங்கும்
ங்ஙனென்னில் சகல பிராணிகளிடத்திலு மி
ன்ற அகங்காரமும் ஆக்கிராணமும் உதான
வுமுபத்த விந்திரியமும் பிருதுவியி லொடுங்
சித்தமும் சிங்ஙுவையும் சமானனும் பாயுரு
அப்புவிலொடுங்கும். புத்தியும் சட்சுவும் அபா
ம் பாதமும் அக்கினியிலொடுங்கும். மனதும்
கும் பிராணனும் பாணியும் வாயுவி லொடுங்
தெபுசும் சுரோத்திரமும் வியானனும் வாக்கு
காசத்தி லொடுங்கும். அப்போது பழையபடி
முக்குணபூதங்களாகும். இந்தச் சூட்சுமபூதங்

களும்பிருதுவி அப்புவிற்கரைந்தொடுங்கும். அப்பு
வும் அக்கினியிற்சுவறியொடுங்கும். விளக்குப்போ
லஅக்கினியும் வாயுவிலணைந்தொடுங்கும். வாயுவு
ம் ஆகாசத்தி லோய்ந்தொடுங்கும். ஆகாசமும்விட்
சேபசத்தியிலொடுங்கும். ஆவரணசத்தியும் விட்
சேபசத்தியும் மூலப்பிரகிருதியின் தாமதகுணமாத்
திரமாய் ஆலமரம் ஆலவிரையி லொடுங்கினாற்போ
ல இன்னம்ஒருசிருட்டிக்கு வித்தாக மாயையிலும்
அவித்தையிலும் ஒடுங்கும். அதி னுண்மையான
மூலப்பிரகிருதி யென்றுசொல்லப்பட்ட விந்து தத்
துவத்திலொடுங்கும். அந்த விந்துவும் பாம்பென்கி
றபெயர்போய்ப் பழுதையாய்க் கண்டாற்போலத்
தனக்கதிட்டானசைதன்யமான பிரமசைதன்யமா
த்திரமாக வொடுங்கும். இப்படிப் பொய்யெல்லாம்
மெய்ப்பொரு ளொன்றாகக்கண்டு அதுவே சுபாவ
சித்தமாய் நிசமாகவிருக்கின்ற தன்வடிவெனக்கண்
டுதெளிந்து கவலைகெட்டிருக்கின்றவனே சீவன்மு
த்தன். இப்படித் தத்துவங்களின் ஒடுக்கஞ் சொல்
லப்பட்டது.

இப்படித்தோற்றி யொடுங்குகின்ற தத்துவம்
௩௬, அதெங்ஙனென்னில்பூதம்-௫, தூலசரீரதத்து
வம்-௬, சூட்சுமசரீரதத்துவம்-௨0, காரணசரீரமா
னமாயைஅவித்தை-௨, இதிற்பிரதிவிம்பித்த சீவன்

வம்-உ உ, மகாராச்சிய வியவகாரத்துக்குக்காரணம் நி, சீவன், ஈசுரன், அவித்தை, வித்தை, பிரமம்-நி, ஆகத்தத்துவம் - கo, இப்படித் தத்துவங்களினுடைய தோற்றமும் நிலையுஞ்சொல்லப்பட்டன.

இனித் தத்துவமொடுங்குகின்றவழி சொல்லுகிறோம். அதெங்ஙனமென்னில் சகல சீவர்களிடத்திலே இருக்கின்ற தூலசரீரங்களும் தனக்காதாரமான தூலபூதங்களுடனேமடிந்து பூதமாத்திரமாக வொடுங்கும். இத்தத்தூலபூதங்களும் பஞ்சீகரணம் விட்டுத் தன்மாத்திரையான தாமதகுணபூதங்களாகமிஞ்சும். அப்போது கேவல விராணிய சுற்பாவத்தையென்று சொல்லப்படும். சூட்சுமசரீரம் இருபதுதத்துவமுங் கட்டுவிட்டுப் பூதங்களினுடையசாத்வீககுணமும் இராசத குணமுமாக வொடுங்கும் அதெங்ஙனென்னில் சகல பிராணிகளிடத்திலுமிருக்கின்ற அகங்காரமும் ஆக்கிராணமும் உதானவாயுவுமுபத்த விந்திரியமும் பிருதுவியிலொடுங்கும். சித்தமும் சிங்ஙுவையும் சமானனும் பாயுருவும் அப்புவிலொடுங்கும். புத்தியும் சட்சுவும் அபானனும் பாதமும் அக்கினியிலொடுங்கும். மனதும் துவக்கும் பிராணனும் பாணியும் வாயுவிலொடுங்கும். தேயுசும் சுரோத்திரமும் வியானனும் வாக்குமும் ஆகாசத்திலொடுங்கும். அப்போது பழையபடியே மூக்குணபூதங்களாகும். இந்தச் சூட்சுமபூதங்

களும்பிருதுவி அப்புவிற்கணைந்தொடுங்கும். அப்புவும் அக்கினியிற்சுவறியொடுங்கும். விளக்குப்போலஅக்கினியும் வாயுவிலணைந்தொடுங்கும். வாயுவும் ஆகாசத்தி லோய்ந்தொடுங்கும். ஆகாசமும்விட்சேபசத்தியிலொடுங்கும். ஆவரணசத்தியும் விட்சேபசத்தியும் மூலப்பிரகிருதியின் தாமதகுணமாத்திரமாய் ஆலமரம் ஆலவிரையி லொடுங்கினாற்போல இன்னம்ஒருசிருட்டிக்கு வித்தாக மாயையிலும் அவித்தையிலும் ஒடுங்கும். அதி னுண்மையான மூலப்பிரகிருதி யென்றுசொல்லப்பட்ட விந்து தத்துவத்திலொடுங்கும். அந்த விந்துவும் பாம்பென்கிறபெயர்போய்ப் பழுதையாய்க் கண்டாற்போலத் தனக்கதிட்டானசைதன்யமான பிரமசைதன்யமாத்திரமாக வொடுங்கும். இப்படிப் பொய்யெல்லாம் மெய்ப்பொரு ளொன்றாகக்கண்டு அதுவே சுபாவசித்தமாய் நிசமாகவிருக்கின்ற தன்வடிவெனக்கண்டுதெளிந்து கவலைகெட்டிருக்கின்றவனே சீவன்முத்தன். இப்படித் தத்துவங்களின் ஒடுக்கஞ் சொல்லப்பட்டது.

இப்படித்தோற்றி யொடுங்குகின்ற தத்துவம் ௩௬, அதெங்ஙனென்னில்பூதம்-௫, தூலசரீரதத்துவம்-௬, சூட்சுமசரீரதத்துவம்-௨0, காரணசரீரமானமாயைஅவித்தை-௨, இதிற்பிரதிவிம்பித்த சீவன்

ஈசுரன்-உ, இதற்கெல்லாம் அதிட்டானசைதன்யமா
யிருக்கின்ற பிரமம்-க, ஆகத்தத்துவம்-ஈசு.

இதிற்சீவருக்குச் சமுதாயம். பூதம்-ந-மாயை
க-மாயாப்பிரதிவிம்பரான ஈசுரன்-க-பிரமம்-க-ஆ
இந்த எட்டுஞ்சகலபிராணிகளுக்குஞ் சமுதாயமாக
வணுபவிக்கப்படும். மற்ற விருபத்தெட்டும் அவன
வணுக்குப் பிறத்தக்காக வணுபவிக்கப்படும். அதெ
ங்ஙனென்னில் பிருதுவிதத்துவம் ஒன்று இறக்கில்
எல்லாருக்கும் ஆதாரமில்லை. மனமுமறக்கில் எல்லா
ருக்குஞ்சலமில்லை. தேயுவில்லாதிருந்தால் பாகமில்
லை. வாடைதென்றல் இல்லாவிட்டால் வாயுவியக்க
மில்லை. ஆகாசமிறக்கில்ஒருவருக்கும் அவகாசமில்
லை. மாயையும் மாயாப்பிரதிவிம்பருமிறக்கிற் சகலச
மயத்துக்குந் தெய்வமில்லை. பிரமமில்லையாஒருத்
தருக்குமறிவில்லை. ஆகையால் இந்தஎட்டும் எல்லா
ருக்குஞ் சமுதாயம். பிறத்தக்கெங்ஙனென்னில் ஒரு
த்தனுக்குத் தூலசரீரமிறக்கில் எல்லாருக்குந் தூ
லசரீரம் இறவாதபடியினுலும் சூட்சுமசரீரத்திலொ
ருவனுக்கு அங்கவைகுல்லியம் வந்தால் எல்லாருக்
கும் வராதபடியினுலும் முத்தராயிருக்கின்ற சுக
ர்வாமதேவர் முதலானபேருக்கு அவித்தையுஞ்சீ
வனுமிறந்துபோயிருக்க மற்றபேருக்கெல்லாம் அ
வித்தையுஞ்சீவனுமிறவாதபடியினுலும் இந்தவிரு

பத்தெட்டுத் தத்துவமும் அவனவனுக்கு பிறத்தக்கென்கின்றதிலே சந்தேகந்தெவையில்லை.

இந்தத்தத்துவம் மூப்பத்தாறில் எப்போதுந் தாணுகவே காணப்பட்டதத்துவம்-க, எப்போதுந் தனக்கு அன்னியமாகவே காணப்பட்ட தத்துவம் ன, எப்போதுந்தாணுகவுந் தனக்கு அன்னியமாகவும் அனுபவிக்கப்பட்ட தத்துவம்-உ, அதெங்ஙனென்னில் அவத்தாத்திரய சாட்சியாயிருக்கின்ற பிரமைசதன்னியம் எல்லாவவத்தைதபிலும் தாணுகவேவிளங்குணுகயினுலும் மற்றதத்துவங்கள் போலத்தனக்கு அந்தியமாகக் காணப்படாதபடியினுலும் பிரமைசதன்ய மென்றுமே தாணுகவிருக்கப்பட்டது. பஞ்சபூதம்மாயை மாயாப்பிரதிவிம்பர் ஆகவழும் தன்றுழிலான வெட்டுக்கொத்துழுவு பஞ்சகிருத்தியம் தசாவதார முதலானதாழில்களாருக்காலுந் தன்னுடைய தாழிலாகக் காணப்படாதபடியினுலும் இந்தவழுதத்துவமுந் தனக்கு அன்னியமேயல்லாமல் தாணுகமாட்டாது. மற்றிருபத்தெட்டுதத்துவமும் நான் பிராமணன் நான் க்ஷத்திரியன் நான்வைசியன் நான்சூத்திரன் நான்பிரமச்சாரி நான்கிருகஸ்தன் நான்வானப்பிரஸ்தன் நான்சந்நியாசி நான் ஆண்பெண் கறுவல் சிவலை கட்டையன் ஒட்டையன் நான்பருத்தென் இலைத்தென்னன்று

தாணுகவழங்குகின்ற தூலசரீரம் ஆறுதத்துவமும் மற்றுருவேவளையிலே தனக்குப் புறம்புபட்டு என் மாடென்கன் றென்றுற்போல என்சரீரம் பருத்தது இளைத்தது நரைத்தது என்சரீரம்பிறந்து இந்தனைநாள் ஆயிற்றென்று தான் வேறு தூலசரீரம் வேறுக வழங்குகின்றபடியினலும் நான்கண்டேன் கேட்டேன் தொட்டேன் போகித்தேன் கொடுத்தேன் வாங்கினேன் நடந்தேன் புசித்தேன் சிந்தித்தேன் நிச்சயித்தேன் இந்தப்பஞ்சத்துக்குச் சீவித்தேனென்று தாணுகவழங்குகின்ற சூட்சுமசரீரத்துவம் இருபதும் மற்றுருவேவளையிலே தனக்குப்புறம்புபட்டு என்வீடென்னுடைமையென்றற்போல என்கண் ணென்கா தென்மூக்கென்னுக்கென்னை யென்காலென்மன மென்புத்தி யென்னகங்காரமென்சித்த மென்பிராணனென்று தான்வேறு அவைகள்வேறுகவழங்குகின்றபடியினலும் கானறிவேனென்று தாணுக வழங்குகின்ற வஞ்ஞானமூஞ்சிதாபாசனு மற்றுருவேவளையிலே தனக்குப்புறம்புபட்டு என்னஞ்ஞானம்என்சீவனென்றுவழங்குகின்ற படியினலும் இந்த இருபத்தெட்டுதத்துவமுந் தாணுகவுந்தனக்கன்னியமாகவும் வழங்குகின்றது சித்தம். இப்படிச்சொன்ன குருவைவப்பாத்து சிஷ்யன்கேட்கும்படி இந்த இருபத்தெட்டுதத்துவமுந்தாணுற்சாட்சியைப்போலொருதன்மை

யாகத் தோற்றவேண்டுமே யல்லாமற் பஞ்சபூதத்
தைப்போலத் தனக்கன்னியமாகக்காணக்கணக்கில்
லை. இந்தஇருபத்தெட்டுந் தனக்கன்னியமேயானா
லெப்போதும்புறம்புபட்டேயிருக்கவேண்டுமல்லா
மல் தானாகவழங்கக்கணக்கில்லை. தானுமாய்த் தனக்
குஅன்னியமுமா யிருக்குமென்கின்றது இருட்டா
தித்தனென்றாற்போலவும் வெள்ளாள தீட்சதனெ
ன்றாற்போலவுஞ் சொன்னீர். இதுவிருத்தமென்கி
ன்ற சங்கைக்கு பரமார்த்தமாகத் தானென்கின்ற
தொருவகையும் அத்தியாசத்தினாலே தானென்கின்
றதொருவகையும் ஆக இருவகையுமுண்டு. சாட்சி
சைதன்னியத்தைத் தானென்கின்றது பரமார்த்தம
ல்லாமல்உபசாரமல்ல. தனக்கன்னியமாயிருக்கின்ற
விந்த விருபத்தெட்டையுந் தானென்கின்றது கட்
டையைக் கள்ளனென்றாற்போலவும் பழுதையை
ப்பாம்பென்றாற் போலவும் புத்திர தாராதிகளைத்
தானென்றாற்போலவும் மயக்கமேயல்லாமல் உண்
மையல்ல. ஆகையினால் அஞ்ஞானகாலந் தொடங்
கித் தானல்லவென்று காணப்பட்ட தத்துவம்-எ-
இப்போது இப்படிக்கொத்த விவேகம்பண்ணினபி
ற்பாடு தானல்லவென்று காணப்பட்ட தத்துவம்-
உஅ, ஆக இந்த முப்பத்தைந்து தத்துவங்களையும்
அதற்குச்சொன்ன குணங்குறிகளுடனே கூடக்கா
ண்கின்ற அறிவு கடத்தைப்பார்க்கின்றவன் கடத்

திற்குப் புறம்பாகவே இருந்து கடத்தைப் பார்க்கி
ன்றதுபோல இந்த மூப்பத்தைந்தையுங் காண்கின்
றபேரறிவு மூப்பத்தாறுந் தத்துவமாகிய அதுதா
னென்றறிந்து அதுதானே பரமசிவனென்று தெ
ளிந்தவனே சிவதரிசனமுடைய சீவன்முத்தனென்
று சொல்லப்படுமென்றுத்தராம்.

இப்படிப் பிரமமேதானென்றும் மற்ற மூப்ப
த்தைந்து தத்துவமுந் தனக் கன்னியமென்றும் பி
றித்தறியாத அவிவேகிகள் அகங்காரக் கிரந்தியி
லே புத்திரதாராதிகள் தவிக்கின்றனைதக் தான்த
விக்கின்றேனென்கின்ற மூடகரம்போல விந்தஇரு
பத்தெட்டினுடைய தொழிலையுந் தன்னுழிலென்
றுமயங்குகின்ற படியினல் இந்த இருபத்தெட்டினை
ம் ஆர்ச்சிக்கப்பட்ட புண்ணிய பாவங்களினை லுங் க
ட்டுப்பட்டு அந்தக் கன்மத்தின்படியே சனனம
ரணதிசமுசாரத்திலே அடிபடுகிறேனென்று மயங்
குவன். பிரமனைதன்னியமே தானென்றும் மற்றமூ
ப்பத்தைந்துந் தானல்லவென்றுந் தெளிந்த விவே
கிக்கு அகங்காரக்கிரந்தி யற்றபடியினல் இந்த விரு
பத்தெட்டினுடைய தொழிலையும் நான்செய்யவில்
லையென்றும் இந்தவிருபத்தெட்டும் புசிக்கின்றனை
நான்புசிக்கவில்லை யென்றுந் திடப்படத்தேறி மய
க்கமற்றிருக்கின்ற படியினல் இந்த விருபத்தெட்டி

ணலும் ஆர்ச்சிக்கப்பட்ட புண்ணியபாவங்களின்
றும் விடுபட்டுக் கன்மமில்லாதபடியினல் சனன
ரணாதி சமுசாரமில்லாமல் முத்தனாகிப் பிரமமாத்
திரமாகவே யிருப்பன். இவனைச்சீவன்முத்தனென்
றுந் திடப்பிரக்ஞனென்றும் அதிவர்ணச்சிரமியென்
றுங் குணாதீதனென்றும் பகவத் பத்தனென்றும்
பிராமணனென்றும் சொல்லுகின்ற இந்த வாறைய
ந் சாஸ்திரங்கள் முறையிடுகின்றன. சகலரும் இந்
தத்தத்துவத்தை விசாரம்பண்ணி மோட்ச மடை
யக்கடவர்கள்.

நாணசீவவாதக்கட்டளை

முற்றுப்பெற்றது.

திருச்சிற்றம்பலம்.

சர்வஞ்சின்மயம்.

உ

கணபதி துணை.

திருச்சிற்றம்பலம்.

ஸ்ரீ-திருவேங்கடநாதனார் அருளிச்செய்த

கீதாசாரத்தாலாட்டு.

இஃது

சமிவனக்ஷேத்திரமென்னுங்கோயிலூர்

ஸ்ரீ-முத்துராமலிங்க சுவாமிகளின்

ஆதீனத்திற்குரிய

ஸ்ரீ-சிதம்பரசுவாமிகள்

மாணாக்கர்களிலொருவராகிய

அ - இராமசுவாமிகளால்

கோயிலூர் ஏட்டுப்பிரதிப்படி

பரிசோதித்து

சென்னை:

மிமோரியல் அச்சுக்கூடத்திற்

பதிப்பிக்கப்பட்டது.

விய௵ சித்திரை௴

உ

கணபதி துணை.

திருச்சிற்றம்பலம்.

ஸ்ரீ-திருவேங்கடநாதனார் அருளிச்செய்த

கீதாசாரத்தாலாட்டு.

இஃது

சமிவனக்ஷேத்திரமென்னுங்கோயிலூர்

ஸ்ரீ-முத்துராமலிங்க சுவாமிகளின்

ஆதீனத்திற்குரிய

ஸ்ரீ-சிதம்பரசுவாமிகள்

மாணாக்கர்களிலொருவராகிய

அ - இராமசுவாமிகளால்

கோயிலூர் ஏட்டுப்பிரதிப்படி

பரிசோதித்து

சென்னை:

மிமோரியல் அச்சுக்கூடத்திற்

பதிப்பிக்கப்பட்டது.

விய௵ சித்திரை௴

கணபதி துணை.

ஸ்ரீகிருஷ்ணாயபரப்பிர்மணேநம:

கீதாசாரத்தாலாட்டுப்பிரபந்தம்.

காப்பு.

ஐவகைப்பொருளுநான்கு கரணமுங்குணங்கண்மூன்றுஞ், செய்வினையிரண்டுமொன்றி யாவருந்திகைப்பநின்ற, பொய்யிருளகலஞானப் பொருட்கதிர்விரித்தபுத்தேள், கைவளராழிச்செங்கட் கண்ணனைக்கருத்துள்வைப்பாம்.

ஆக்கியோன்பெயர்-நூல்வந்தவழி
நூற்பெயர்-நூற்பயன்.

வெண்பா.

மாதையர்கோன்வேத நவில்வாய்வேங்கடநாதன்
காதையுறப்பார்த்தனுக்குக் கண்ணனருள்-கீதைக்
கருத்துயர்தாலாட்டாகக் கட்டுரைத்தான்யாருங்
கருத்துயர்தீர்ந்தெய்தக் கதி.

(நூல்.)

சீராரும்பரமார்த்த தெரிசனத்தையருள்செய்யப்,
பேராருந்தேசிகனாய்ப் பெருமானேவந்தவரோ. ()

திருத்தேரிற் சாரதியாய்ச் சேர்ந்திருந்துங் கீதையினா, லருச்சுனற்குமெய்ஞ்ஞான மனைத்துமுரைசெய்தவரோ. (உ)

கணபதி துணை.

ஸ்ரீகிருஷ்ணாயபரப்பிர்மணேநம:

கீதாசாரத்தாலாட்டுப்பிரபந்தம்.

காப்பு.

ஐவகைப்பொருளுநான்கு கரணமுங்குணங்கண்மூன்றுஞ், செய்வினையிரண்டுமொன்றி யாவருந்திகைப்பநின்ற, பொய்யிருளகலஞானப் பொருட்கதிர்விரித்தபுத்தேள், கைவளராழிச்செங்கட் கண்ணனைக்கருத்துள்வைப்பாம்.

ஆக்கியோன்பெயர்-நூல்வந்தவழி
நூற்பெயர்-நூற்பயன்.

வெண்பா.

மாதையர்கோன்வேத நவில்வாய்வேங்கடநாதன்
காதையுறப்பார்த்தனுக்குக் கண்ணனருள்-கீதைக்
கருத்துயர்தாலாட்டாகக் கட்டுரைத்தான்யாருங்
கருத்துயர்தீர்ந்தெய்தக் கதி.

(நூல்.)

சீராரும்பரமார்த்த தெரிசனத்தையருள்செய்யப்,
பேராருந்தேசிகனாய்ப் பெருமானேவந்தவரோ. ()

திருத்தேரிற் சாரதியாய்ச் சேர்ந்திருந்துங் கீதையினா, லருச்சுனற்குமெய்ஞ்ஞான மனைத்துமுரைசெய்தவரோ. (உ)

சாரதியாய்த் தேர்செலுத்தித் தனஞ்சயநீதானையினைப், பாரெனப்பார்த்தேவிசயன் பயந்துமலர்த்தாள்வணங்கி.

(௩)

அமர்க்குவந்தசுற்றத்தா ரனைவரையுங் கொல்வதினா, லெமக்கழியாச் சோகம்விளைந் தெய்துமெனவேவினவ.

(௪)

செஞ்சமரிற் பந்துசனஞ் சேதம்வருமென்றிரங்கி, யஞ்சினபார்த்தன் பயமாங் ககற்றவருளானோக்கி.

(௫)

சுற்றமறிற் சோகமெனச் சொல்லினைசற்றறிந்தவன்போற், கற்றுணர்ந்தபேரதனாற் கலங்கார்காணென்றவரோ.

(௬)

கலங்காரோ விறப்புவரிற் கற்றுணர்ந்தபேரேனு, மலங்காமனானிருக்கும் வகையுரையு மெனவினவ.

(௭)

நீயுநானும்புவிமே னிருபர்களுமெய்யுணர்வா, லாயுங்காற்பிறந்திறப்ப தார்க்குமிலையென்றவரோ.

ஈங்கெவர்க்கும்பிறந்திறப்ப தில்லையென்றீ ரிவ்வுலகி, னீங்குபவம்யார்க்கிதனை நிச்சயமாய்ச்சொல்லுமென.

(௯)

இத்தரையிற்பிறந்திறப்ப தெடுத்தவுடற்கடுத்தபொறி, நித்தியமாகியவான்மா நின்சொருபமென்றவரோ.

(௧0)

அங்கமுயிரிந்தியநானன்றிவேறெனைக்காணே, னிங்குயான்வேறுண்டே லெனக்கறியப் புகலுமென. (௧௧)

மெய்யுயிரிந்தி யங்களல்லால் வேறறியேனென்றவனைப், பையவவையாலறியப் படானுநீயென்றவரோ. (௧௨)

தேகம்வேறாகிலதைச் சேர்ந்ததிவணேதெனவே, சோகமேவிளைகருமத் தொடர்ச்சியினாலென்றவரோ. (௧௩)

தேகமெடாமுன்கருமச் செயல்வருமாறேதெனவே, யேகமாமரமும்வித்து மெனுமுறைபோலென்றவரோ. (௧௪)

காயமுந்தானும்பிறிதேற் கன்மமெவர் செய்ததெனத், தீயவுடற்கலதுகன்மச் செயறனக்கேதென்றவரோ. (௧௫)

படர்கருமமுடல்செய்யிற் பலமுறுவதார்க்கெனவே, யடர்பலமுமுடற்கேயா மறிவார்க்கேதென்றவரோ. (௧௬)

வெய்யவினையுடற்கென்றான் மெய்யிங்கேவிழவான்மா, வையமறநரகசொற்க மனுபவிப்பதேதெனவே. (௧௭)

அனுபவமேயிலையதுவீ ணாரோபிதநிகழ்த்திற்றனுகரணச்செயறனதாய்ச் சார்வதுபோ லென்றவரோ. (௧௮)

மற்றுடலின்செய்கைதன்மேல் வருமயக்கமே
னைவே, மூற்றுணர்வொன்றில்லாத மோகமென்
றுசொன்னவரோ. (கக)

அறிவுதேகந் தனக்கோ வான்மாவிற்கோவெ
னைவே, பிறிவுசெய்யிலசித்துடலம் பிரமமறிவென்
றவரோ. (உ0)

தேகமசித்தாகிலிந்தச் செயல்வருவதெதென
வே, யேகபரஞ்சோதியின்மூன் னிருக்கையிலைவெ
ன்றவரோ. (உக)

இருக்கிலுமசேதனத்துக் கிச்செயலுண்டோ
வெனவே, யுருக்குபடாக்காந்தமூன்னி லுசிதிகொ
ன்றவரோ. (உஉ)

சொன்னசெயலுடற்காற்சுகத்துக்கமார்க்கெ
னைவே, யன்னசுகத்துக்குந்தானவ்வுடற்கேயென்
றவரோ. (உங)

சேதனமா மான்மாவைச் சோராதத்துக்கசுக
மோதுசடமாமூடலை யுற்றிடுமோசொல்லுமென.

பூதலமந்தானடந்துயிர்கள் புலன்கள்பத்து
மனமுதலன், கீதிருமெய்யிதின்மனத்துக் கின்பது
ன்பமென்றவரோ. (உங)

இந்தவிருவகைத்தனுவிற்கதுவேதனவினவு
மூந்தியகாரணமதலன் மூன்றுதனுவென்றவரோ.

மனமறியுந்துக்கசுக வரவென்றீரம்மனமும்,
வினவிலசேதனமலவோ விரித்தெனக்கு விளம்பு
மென. (உன)

அம்மனத்திலான்மா வபேதம்போற்றோன்று தலால், விம்முதுக்க சுகத்தைதமன மேவுமென்று சொன்னவரோ. (உஅ)

அந்தமனதுக்கசுக மதனிடத்தினில்லாமல், வந்திலங்குமான்மாவைமருவியதென் சொல்லுமென.

வெய்யகனலின்சூடுமேல் வைத்தசட்டியினை, நெய்யபுன லூடுவந்தங் கொன்றுதல்போ லென்ற வரோ. (கூ0)

சித்தாகுமான்மாவுஞ் செடமாகுஞ் சித்தழுந் தா, லெனத்தாங்கிரண்டுமொன்றா யுற்றவகைசாற்று மென. (கூக)

வல்லிரும்புகன லுடனே மருவியதுபோன்மன முஞ், மொல்லையிலான்மாவுடனே யுற்றதுகா ணென்ற வரோ, (கூஉ)

உற்றசெதனுலனவே யுள்ளமவிவேகமுறப், பற்றியதன்மே லுமதன் பண்புவந்தென்றவரோ.

அடுத்தகுணம்போமோபின் னன்மாவைவிட்டெனவே, யெடுத்தசெம்பூநிறம்படிகத் தேறுதல்போலென்றவரோ. (கூச)

சுத்தபடிகம்போற் சொரூபமாய்த் தானிருக்க, மெத்தவு மாசாமலினம் மேவியதென் சொல்லுமென. (கூஞ)

அநுதியாம்வாசனையா லடைந்ததாசாமலின, மறைபந்த மிருக்கின்முத்தி வாராதென் றுணாத்த வரோ. (கூசு)

பந்தமதுமுத்தியெது பகுத்துணாக்க வேண்டுமென்றன், சிந்தைதெளியவென்று திருத்தாளினவணங்க. (கூள)

தேகாதிதானனவே சாரபிமானங்கள்பந்த, மாகாதமானம்விடி லரியமுத்தியென்றுவரோ. ()

அபிமானம் வரும்வகையு மாங்கதனைத் தீர்வகையுந், தவியாமனுனறியத் தயவாகக்கூறுமென.()

மறந்திடு மஞ்ஞானத்தான் மானம்வந்த தஞ்ஞான, மிறந்துவிடுன்மானமும்போ மென்னவுரை செய்தவரோ. (சூ0)

அந்தமுறையஞ்ஞான மணுகுவதும்போவது வுஞ், சந்தயமிலாதறியத் தயவாகக்கூறுமென. ()

அஞ்ஞானம்வந்த தறிந்தது சொல்வதல்ல, மெய்ஞ்ஞானத்தாலேவிடுமென்றுணாத்தவரோ. ()

இரவியெதிரடித்துவந்த விருட்போலவஞ்ஞானம், வரவிதியோசாதிதன்பால் வந்தவகையே தனவே. (சூசு)

அந்தவறிவுவந்தா லஞ்ஞான மில்லையப்பாற், சந்தமுமானந்த சாகரங்காணென்றவரோ. (சூச)

அஞ்தியாம்வாசனையா லடைந்தகாசாமலின, மலைபந்த மிருக்கின்முத்தி வாராதென் றுணாத்த வரோ. (கூசு)

பந்தமதுமுத்தியது பகுத்துணாக்க வேண்டுமென்றன், சிந்தைதெளியவென்று திருத்தாளினவணங்க. (கூள)

கேகாதிதாவினனவே சேரபிமானங்கள்பந்த, மாகாதமானம்விடலரியமுத்தியென்றுவரோ. ()

அபிமானம் வரும்வகையு மாங்கதனைத் தீர்வகையுந், தவியாமனனறியத் தயவாகக்கூறுமென.()

மறந்திடு மஞ்ஞானத்தான் மானம்வந்த தஞ்ஞான, மிறந்துவிடுன்மானமும்போ மென்னவுரை செய்தவரோ. (கூ0)

அந்தமுறையஞ்ஞான மணுகுவதும்போவது வுஞ், சந்தயமிலாதறியத் தயவாகக்கூறுமென. ()

அஞ்ஞானம்வந்த தணுகியது சொல்வதல்ல, மெய்ஞ்ஞானத்தாலேவிடுமென்றுணாத்தவரோ. ()

இரவியெதிரடித்துவந்த விருட்போலவஞ்ஞா னம், வரவிதியோசாதிதன்பால் வந்தவகை யே தனவே. (கூக)

அந்தவறிவுவந்தா லஞ்ஞான மில்லையப்பாற், சந்தகமானந்த சாகரங்காணென்றவரோ. (கூச)

வேதாந்தத்தாற்குருவான் மெய்ஞ்ஞானம்வந்
தவுடன், றீதானதுக்கசுகந் தீராததேதெனவே.()
பற்றறுமோ துக்கசுகம் பரோட்ச ஞானத்தா
லே, யற்றமாமவ்விரண்டு மபரோட்சத் தென்ற
வரோ. (சகூ)
பரோட்சமபரோட்சமெதுபகுத்துணைக்கவே
ண்டுமென்றன், றிரோதமாம் புத்திநன்ரூய்த் தெ
ளியும்படிக்கெனவே. (சஎ)
பகர்ந்தசத்தஞானம் பரோட்ச மனுபவத்தா,
லகம்பிரமமெனுஞானமபரோட்சமென்றவரோ.()
தான்பிரமமென்றறிந்துந் தனுவைத் தானெ
ன்றபுத்தி, யென்போகவில்லையதை யெனக்கறியப்
புகலுமென. (சகூ)
கேழ்வியிணன்மனனத்தாற் கிளர்ந்தயோகங்க
ளினை, லாழ்பிரமத்தனுபவம்வந் ததுதிருமென்ற
வரோ. (ஙo)
ஆதியாஞ்சிற்சொரூப மாகாதகா னினிமேற்,
சோதிமனனதியினுற்சொரூபமாமோவெனவே.()
எப்போதுஞ்சின்மயந்தா னெனன்மறந்துதே
டுவது, செப்புமிடற்றணியிருக்கத் தேடுதல்போ
லென்றவரோ. (ஙஉ)
தேடியபின்றேகபுத்தி தீர்ந்துபோய்ச் சிற்சொ
ரூபங், கூடுவதேயானென்ன குறைதீரச் சொல்லு
மென. (ஙஊ)

வந்தவுடல்வேறாயும் வாசனையாற்றானெனலாற், சந்தயமென்றன் சொருபந் தானாதற் கென்றவரோ.

(௫௪)

தனுவைத்தானெனும்பிரமை சத்தஞானத்திலறா, தனுபவமெய்ஞ்ஞானத்தா லறும்வகையேதுரையுமென.

(௫௫)

விளக்குவிளக் கெனுமதனால் வெய்யவிருள் போய்விடுமோ, துளக்கமிலாவிளக்கேற்றிற் றொலையுமிருளென்றவரோ.

(௫௬)

நெடுங்காலமான்மாவை நீங்காதவஞ்ஞானம், விடுங்காலமெந்நாளோ மெய்ஞ்ஞானத்தாலெனவே.

அந்தகாரங்குகையி லாயிரநாளிருந்தாலுஞ், செந்தீபங்கண்டவுடன்றீர்வதுபோலென்றவரோ.

கருமயோகந்தவமே காரணமாய்நீங்காம, லருமையாய் ஞானம்வந்தோ வஞ்ஞானம் போமெனவே.

(௫௯)

குத்துவெட்டும்படைகளினாற் கூடுமோவிருடுரக்க, வுத்தமமாம்ரவியுதித்தாலோடுமிருளென்றவரோ.

(௬௦)

அஞ்ஞானவிருடுரக்க வறியாதநல்லகன்ம, மெய்ஞ்ஞாலந்தனைப்பரிக்கும்விதமெவ்வாறெனவினவ.

கருமமிருவகையாங் காமியநிட்காமியமென், றிருவகையினிட்காம மேதுகாணென்றவரோ. ()

கருமமேகாரணமாய்க்கட்டுரைத்தீரிவ்வுலகை, யொருவும்வகையையெமக்கோதென்றடிபணிய.()

இந்திரசாலம்போலவிவ்வுலகநம்மிடத்திற், றந்திரமாய்த் தோற்றுவித்தோற் சத்தியமலவென்றவரோ. (சுச)

மித்தையெனுஞ் சகத்தின்பால் விளங்குமோவெனவினவச், சுத்தநனிலாசிதந் தோன்றுதல்போலென்றவரோ. (சுந)

அயல்வெள்ளிசுத்தியின்மேலாரோபிதங்கூடு, மியலுள்ளசகமுமுன்வெறிருந்தமுண்டாவெனவே. (சுசு)

மனமயக்கம்பிடிக்கிலில்லாவத்துவுந்தான்றி நமதுவோ, கனவில்வின்னினிற்றுன்பறக்கக்கண்டதுபோலென்றவரோ. (சுஎ)

கனவுபோற்பிரபஞ்சமென்றீர்கண்விழித்தாற் கனவுபொய்யாம், வினவுசகந்தினமுமெய்யாய் விளங்குவதென்சொல்லுமென. (சுஅ)

மெய்யாகவிளங்குவதுமெய்ஞ்ஞானம்வருமளவும், பொய்யாம்பின்கனவதுபோற் போதம்வரிலென்றவரோ. (சுகூ)

முன்புகண்டகனவுபொய்யாமுழுசாக்கிரம் போலவென்றீர், பின்புமுத்திக்திணையடைந்தும் பிரபஞ்சநிற்பதெதெனவே. (எ0)

தெரிந்தவர்க்குத்தோற்றுவது தெத்தபடம் போல்வதல்லாற், பரந்தசகங்காரியத்திற் பயன்படாதென்றவரோ.

(௭௧)

கன்மவினையஞ்ஞானங் கடந்துமதன்காரியமாம், புன்மையுறுமெய்யுடனேபோகாததேதெனவே.

வெட்டவிழுமரம்பசந்து விளங்குதல்போற்சிலகால, நட்டகன்மமாய்ந்துமங்கநடித்திடுங்காணென்றவரோ.

(௭௩)

சென்மம்போய்முத்தியினைச் சேரச்சிலரிருக்கத், தொன்மையான்மாப்பலவோ சொரூபம்பகருமென.

(௭௪)

பிரமமென்றுமீசனென்றும்பெருகுபலசீவனென்று, முரைமயக்கமலதான்மா வொருவனேயென்றவரோ.

(௭௫)

ஏகந்தானான்மா வெனும்வகையேமெய்யானா, லாகந்தோறும்பலவா யமர்ந்ததென்னோசொல்லுமென.

(௭௬)

பலகடத்திற்சலத்தூடு பானுவிம்பந்தோன்றுதல்போற், றொலைவில்புத்திதொறுமான்மாத் தோன்றுதல்காணென்றவரோ.

(௭௭)

ஆதித்தன்போலான்மா வளவில்புத்திதொறுந்தோன்றிற், சாதிக்குமுத்தியெவர்தனக்கதனைச்சாற்றுமென.

(௭௮)

பந்தமுத்திதானுமந்தப் பரந்தபுத்திதனக்கே யா, மந்தவிம்பந்தனக்கிலையென் றறிவுவரச்சொன் னவரோ. (௭௯)

பரமேகமாயுமதிற் பலசீவனேதெனவே, யொ ருகடலிற்பலகுமிழி யுதிப்பதுபோலென்றவரோ()

சீவனது தானென்றுஞ் சேரும்பிரமமென்று, மாவதுவோபேரின்ப மாங்கதெனக்கோதுமென()

ஏகம்பிரம மிரண்டிலைநீவேறுமல, சோகமுறு ம்பேதமறிற் றோன்றுமின்பமென்றவரோ. (௮௨)

சீவபேதம்போமோசித் தொன்றாமோவென வே, யாவன்மனமறுஞ்சுழுத்தி யவத்தையிற்பாரொ ன்றவரோ. (௮௩)

பேதமலவிவ்வுலகம் பிரமமயமென்றறிந்தும், பூதமயமாய்த்தோற்றல் போகாததேதெனவே. ()

கானலைநீரொன்றோடிக் கண்டவர்க்குத்தீர்ந்தபி ன்னும், வானுலவுநீராகி வயங்குதல்போலென்றவ ரோ. (௮௫)

அறிவானுநல்லறிவு மறியப்படும்பொருளும், பிறிவாய்மூன்றாயிருத்தல் பேதமலவோவெனவே.

சொற்பனத்திற்றனித்தொருவன்றோற்றம்வே றில்லையங்கே, கற்பனையாம்பொருளறிவு காண்பவ ன்போலென்றவரோ. (௮௭)

கற்பனையாம்பேதங்கள்காணாமற்போம்வகையை, விற்பனமாய்நானறிய விளம்புமெனவேவணங்க. (

துரியமாம்யோகத்தாற்றூயமனம்லயமானா, ரியமூவகைவிகற்ப மழியுமென்றுசொன்னவரோ.(

சிறந்திருக்குமான்மாவுஞ் செகமெல்லாநிறைந்திருந்து, மறைந்தெனக்குத்தோன்றாத வகையே துசொல்லுமென.

(௯௦)

சத்துச்சித்தானந்தந் தான்மூன்றுமதனுடனே, யொத்துற்றுநாமவுருவஞ்சகமாகி. (௯௧

இருக்கையினிற்றோன்றாதிதுமூன்றும்பிரமமென, மரிக்கில்வரும்பின்னிரண்டு மறிசகமென்றுரைத்தவரோ.

(௯௨)

அறிந்துகொள்ஞானத்தாலே யான்மாவையென்றுரைத்தீர், சிறந்தொளிருமான்மாவுந் திரிசியமாமோவெனவே.

(௯௩)

முந்தியஞானத்தாலே முதிருமஞ்ஞானந்துறக்கிற், சிந்தையிலான்மாச்சுயமாய்த் திகழுமென்றுசொன்னவரோ.

(௯௪)

இனியமுத்திச்சுகமிருப்ப தெப்படியென்றேவினவ, வனுபவத்திலறிவிடையா னந்தம்போலென்றவரோ.

(௯௫)

மனலயம்வந்தவரலதுமற்றிலரோமுத்தரெனச், சனகனைப்போற்சீவன்முத்தர் தாமுமுளரென்றவரோ.

(௯௬)

சீவன்முத்தியடைந்தோர்கள் செயலுமவர்தங்குணமும், நாவுரைக்கும்வாசகமும் நானறியச்சொல்லுமென.

(௯௭)

வருங்கருவு பிறப்பினைது வளர்தல்பருத்தல்குறைத, லொருங்கலுமெய்க்கென்றதனை யொறுத்திருப்பாவென்றவரோ. (கூஅ)

பார்ப்பதினுங்கேட்பதினும் பகர்வதினுஞ்செல்வதினு, மேற்பதினுங்கரணதன்ம மெனத்தவிர்த்தாவென்றவரோ. (கூக)

பசிதாகமுயிர்க்கெனவே பயந்துக்கஞ்சுகங்காமம், வசிகோபமதிக்கெனவே மகிழ்ந்திருப்பாவென்றவரோ. (கoo)

வீடுந்தாரமுமுறவு மேவியென்றுமிருந்தாலு, நீடுந்தாமனையிலுநீர் நிகரொப்பாவென்றவரோ. ()

பற்றிடுங்காயமுந்தானும் பன்னுளான்முயிரும்பி, னுற்றபுளியம்பழமுமோடு மொப்பாவென்றவரோ. (கo2)

கூறுமுலகியற்கையுடன் கூடினுமெய்ஞ்ஞானம்வந்தோர், சேறும்பிள்ளைப்பூச்சியும்போற்றிரிவார்காணென்றவரோ. (கoந)

கதியூடுகடைந்தவெண்ணெய் தான்மோரிற்கிடப்பதுபோல், மதியோடுகூடினும்பின் மயங்கார்காணென்றவரோ. (கeச)

அருச்சுனன்றன்பொருட்டாக வனைவருக்கும்ஞானம்வரப், பொருந்தியதேசிகவடிவாம் புண்ணியனேகண்வளரீர். (கoந)

ஆயர்குலமாதரளவிலோரைப்புணர்ந்துந், தூ
யபதினாறாயிரவருடந் தோய்ந்திருந்தும். (௧௦௬)

பரமமுனிவர்முன்னே பரிச்சித்தைத்தீண்டிய
ன்று, பிரமசரியஞ்செலுத்தும் பேரொளியே கண்
வளரீர்.

(௧௦௭)

வெண்பா.

ஆதிமூலம்விசயற் காதிமறையின்பொருளை,
யோதியுணர்த்துகின்றவுண்மையிதைக்-காதலுற்று
க், கற்றோருங்கேட்டோருங்காசினியில்வாழ்ந்துமு
த்தி, பெற்றோர்கண் முத்தர்வழிப் பேறு. (௧௦௮)

கீதாசாரத்தாலாட்டுப்பிரபந்தம்

முற்றுப்பெற்றது.

ஸ்ரீகிருஷ்ணசகாயம்.

உ

கணபதி துணை.

திருச்சிற்றம்பலம்.

ஸ்ரீ-தத்துவராயசுவாமிகள் அருளிச்செய்த

சிவர்ணபாதம்

இஃது

சமிவனேகஷத்திரமென்னுங்கோயிலூர்

ஸ்ரீ-முத்துராமலிங்க சுவாமிகளின்

ஆதீனத்திற்குரிய

ஸ்ரீ-சிதம்பரசுவாமிகள்

மாணாக்கர்களிலொருவராகிய

அ - இராமசுவாமிகளால்

கோயிலூர் எட்டுப்பிரதிப்படி

பரிசோதித்து

சென்னை:

மிமோரியல் அச்சுக்கூடத்திற்

பதிப்பிக்கப்பட்டது.

வியவரு சித்தினைமரு

உ

கணபதிதுணை.

திருச்சிற்றம்பலம்.

விருத்தாசலபுராணத்திலுள்ள

சசிவர்ணன் சரித்திரம்.

நாரணன் றன்னைநோக்கி நம்பர்தா மருளிச்செய்வார், சீரணிதவத்தினோர்கள் சேவையின் பெருமைகேளீ, ரோரணிபாவவெச்ச னென்றொருமறையோன்மைந்தன், றாரணிதன்னிற்பாவி சசிவர்ணனென்பான்மன்னோ. (க)

பத்தரையும்மையெம்மைப் பரவுவேதத்தைநீற்றை, மெய்த்தருமத்தைநிந்தை விளம்புவதவன்றன்கல்வி, நித்தலுங்களவுசெய்து நியமந்தன்னடுத்தார்தம்மைக், குத்திரஞ்செய்தறானே குலாசாரமாவதம்மா (உ)

மாதரைக்கிளைஞர்தம்மை வாலரைக் கருவைக்கோவை, வேதியர்தம்மைக்கொல்லும் விரதமேவிரதநல்ல, நீதிகளுடையோர்வீட்டி னெருப்பிட்டும் விடங்களிட்டும், பாதகப்பொடிகடூவிப் பறிப்பதேயவன்றன்கேள்வி. (௩)

பத்திரமெழுதியேவற் பணியினர்போலச்சென்று, குத்திரஞ்செய்துகோளுங் குறளையுமுரைத்

உ

கணபதிதுணை.

திருச்சிற்றம்பலம்.

விருத்தாசலபுராணத்திலுள்ள

சசிவர்ணன் சரித்திரம்.

நாரணன் றன்னைநோக்கி நம்பர்தா மருளிச்செய்வார், சீரணிதவத்தினோர்கள் சேவையின் பெருமைகேளீ, ரோரணிபாவவெச்ச னென்றொருமறையோன்மைந்தன், றாரணிதன்னிற்பாவி சசிவர்ணனென்பான்மன்னோ. (க)

பத்தரையும்மையெம்மைப் பரவுவேதத்தைநீற்றை, மெய்த்தருமத்தைநிந்தை விளம்புவதவன்றன்கல்வி, நித்தலுங்களவுசெய்து நியமந்தன்னடுத்தார்தம்மைக், குத்திரஞ்செய்தறானே குலாசாரமாவதம்மா (உ)

மாதரைக்கிளைஞர்தம்மை வாலரைக் கருவைக்கோவை, வேதியர்தம்மைக்கொல்லும் விரதமேவிரதநல்ல, நீதிகளுடையோர்வீட்டி னெருப்பிட்டும் விடங்களிட்டும், பாதகப்பொடிகடூவிப் பறிப்பதேயவன்றன்கேள்வி. (௩)

பத்திரமெழுதியேவற் பணியினர்போலச்சென்று, குத்திரஞ்செய்துகோளுங் குறளையுமுரைத்

துமுன்னை, மித்திரர்போலப்பேசி விருந்துண்டுகள
வுகொண்டு, சத்துருவாகப்பேசித் தனிப்பழிதீராநி
ன்றான்.

(௪)

நிறைத்தபொய்யோலைகாட்டி நிலங்களுந் தன
முங்கொண்டு, மறைத்தவவேடங்கொண்டு வழிக்
கரைவந்தியிட்டுப், பறைச்சியைமனைவியாக்கிப் பா
தகரிணக்கஞ்செய்து, மிறைச்சியுமீனுங்கள்ளு மீய
லுமருந்தாநின்றான்.

(௫)

சுரர்களாயிவன்றன் வர்க்கஞ் சுவர்க்கத்தைய
டைந்தோரெல்லாந், தரமிலாநரகில்வீழ்ந்தார் சசி
வர்ணன்செய்தபாவ, முரண்முயலகனும்பேயுநோ
யுமாய்மொய்த்துவீழ்ந்தா, னரகமும்வருவனென்
றுநடுங்கிடத் தொடங்கிற்றம்மா.

(௬)

வெறுத்திடவொருவன்செய்தபாவங்கண்மிக்க
ஞான்று, பொறுக்குமோதெய்வமிம்மை தன்னிலே
புடைத்துப்பின்னர், மறுத்திடாநரகில்வாட்டும் பு
ண்ணியமலிந்தஞான்று, நிறுத்துமோவிம்மைகாட்
டு நெருப்புநீர்மிகுதிபோல.

(௭)

சசிவர்ணன்றந்தையாருந் தரையிடைப் பணி
ந்துபோற்றி, யிசையுளதேவபத்த ரென்னுமாதவ
ரைநோக்கி, விசையுளமைந்தன்செய்த வினையெலா
ம்விளங்கச்சொன்னார், கசிவுளதேவபத்தர் கருணை
யாலுபதேசிப்பார்.

(௮)

அழுங்கியபாவவெச்ச வருண்முதுகுன்றன்முத்தி, வழங்குவான் வைத்தநந்தி வரையுநாற்காத வெல்லை, செழுந்திருமலையாள்பூசை செய்தசத்தீசுரத்துக், கொழுந்துபட்டயனார்பூசை கொடுத்தபின் சிருட்டிபெற்றார். (௯)

பூருவ மகவான்பூசை புரிந்து வானரசனானா, னேருறுமிந்திராணி பூசையாலவனைச் சேர்ந்தாள், தாருகாசுரன்பூசித்துத் தானவர்க்கரசனானா, னாருறுவெள்ளிபூசித் தவர்புரோகிதருமானார். (௧௦)

உருவசிபூசையாலே யுயர்மகவானைச்சேர்ந்தா, ணிருமலநந்திவெற்பி னீயுநின்மகனும்போகித், தருமதானங்கள்செய்து சத்திநாதனையும் போற்றிப், பருவரைதனின் மானந்தி பராயண ரிருப்பார் கேண்மோ. (௧௧)

அந்தமாயோகிதன்னை யானாதசேவைபண்ணின், மைந்தனோயகலுமென்றார் மறைமுனிவாக்கை நம்பி, யிந்தமால்வரையினண்ணி யீசானகங்கையாடித், தந்தையுமகனுஞ்சத்தித் தலைவனைப்பணிந்து போற்றி. (௧௨)

பரமதேசிகராநந்தி பராயணர்தம்மைப்போற்றி, யுரமுறப்பணிந்துசேவை யுற்றபின்மைந்தன் செய்த, கரவுடைப்பவங்கள்சொன்னான் கடைக்க

ணால்யோகிநோக்க, விரவுபாதகங்களெல்லா மேவி டாதகன்றதன்றே.

(௧௩)

யோகிதன்பூசைக்கேற்ற வுபகரணங்கள் செய தும், போகமார்பசுக்கண்மேய்த்தும் பொற்பதம்பி டித்துநிற்ப, வேகியபவங்கணீங்கி வியாதியுநோயு ம்பேயு, மேகியதுடனேபின்னர்ப் பரிகலச்சேடமீ ந்தார்.

(௧௪)

பரிகலச்சேடங்கொண்டு பதத்தினிற்பூசைசெ ய்தா, னரியநீறியோகிசாத்தி யடியினைத்தலைமேல் வைத்துத், தெரிவுறவுபதேசித்தார் திவ்வியஞான ம்பெற்றுத், தரிவுளமுத்திபெற்றான் றந்தையுமுத் திபெற்றான்.

(௧௫)

பிதிர்க்களு நரகம்விட்டுப் பெருஞ்சிவலோக ஞ்சேர்ந்தார், கதிர்ச்சசிவர்ணர்காதற் புலைச்சியுங்க தியிற்சேர்ந்தாண், மதித்திருமாலேகேளீர் மாதவர் பெருமைதன்னைத், துதிக்கரிதின்னஞ் சொல்வோ ஞ்சுவகையென்றொருத்திவேசி.

(௧௬)

சசிவர்ணன்சரித்திரம்

முற்றிற்று.

திருச்சிற்றம்பலம்.

கணபதிதுணை.

திருச்சிற்றம்பலம்.

சசிவர்ணபோதம்.

மோகவதைப்பரணியிலுள்ள

கடவுள்வணக்கம்.

மதிபரிதியெரிநீர்கால் வானவனியியமானன்வ
டிவாயெல்லா, வதிபதியாயனைத்துமா யல்லாதவறி
வுருவை யகத்துள்வைப்பாம். (க)

சொல்லாற்றம்மதிவிரகாற் றூயதிதுதீயதிது
வென்னுமாக்க, ளெல்லார்க்குமதுவதுவாயிறையிரு
க்கும்படியேயா யிருக்கவென்றே. (உ)

கடவுள்வணக்கம்முற்றிற்று.

ஷை பரணியில் பேயிரங்கலதிகாரத்
தொடர்புபாடல்.

முடிவுமாதியுமற்றமுழுமுதல்
வடிவமாகிவரும்படியெங்ஙனே. (க)

சொல்லுகோலஞ் சுருதிவிருத்தமோ
வல்லவோவென வன்னையருளுமே. (உ)

அருவனாயினு மன்பர்க்குருவனாய்
வருவனென்பது மாமறைசொல்லுமே. (௩)

பத்தியாம்வலையிற்படும் பார்மிசை
புத்தியாலறியொண்ணாப் புராணனே. (௪)
தேவியிப்படிக்கூறத் திருவருள்
பாவியேற்கிலதென்று பதைக்கவே. (௫)

தொடர்புபாடல் முற்றிற்று.

நூல்.

அலகையச்சமறவகவான்களு
முலகின்முத்திபெறும்பரிசோதுவாம். (௧)
புணர்ந்தபாவமெலாம்பரிபூரண
முணர்ந்தஞானிவிழிபடவோடுமே. (௨)

வேறு.

எழிலாருஞானிபுகழென்னைகூறவுயர்வீடிவன்
சொல்வழிசெய், தொழிலாளர்சேர்கையதுகேளு
முன்னையிதிகாசமொன்றுசொலவே. (௩)

தந்தாபமற்றபரனேவல்செய்த வவனுற்றபே
றுதனைமுன், செந்தாமரைக்கண்முதல்வற்கெம்ம
ண்ணறிருவாய்மலர்ந்ததிதுவே. (௪)

உவமிப்பின்ஞானிவிழிபட்டுமுன்னைவினைவிட்
டுமுத்தியுலகிற், றவமற்றவெய்யவினையேபுரிந்த ச
சிவர்ணனெய்துகதையே. (௫)

வேறு.

ஏமம்புகுவாருளபாதகரா-மியாவர்க்குளுமிக்க
வனாகுமிவ, னாமம்புகல்வார்குலமும்மெரிவாய்-நர
கம்புகுமாறுநடந்தனனே. (௬)

மலமேவியதீவினையின்வலியான்-மகிழும்பர்பதத்திலிருந்தவிவன், குலமேவியதென்புலவாணர்களுங்-கொடிதாய்நரகங்குடியேறினரே. (௭)

மிகமேவியபுண்ணியபாவமெனும் - வினையின்பயன்மேலொருகாலமுறா, திகமேவருமென்பதனாலுளநோ-யெல்லாமிவனைச்செறவெய்தினவே.(௮)

தன்புத்திரனேயம்விடாமையினாற்- றவறுற்றவிவற்பெறுதந்தையுளந், துன்புற்றினியென்னைகொலோபுதல்வன் - றுயர்தீர்வகையென்றுசுழன்றனனே. (௯)

ஒன்றாலும்வினைத்துயர்துய்ப்பதலா-லொழிவிக்குமுபாயமுனக்கிலதே, யென்றாலுமறிந்தவனன்புவிடா-திவனைக்கொடுழன்றனனெங்கணுமே. ()

ஒருமாதவன்மற்றிவன்வேதனைகண்-டொழிவற்றுளவொன்றையுளத்துணரும், பரமாகியஞானிகள்கண்ணுறலே-பரமாவிழ்தமென்றுபகர்ந்தனனே

தானந்தமிலாததனைத்தருவான்- சத்தீச்சுரமென்னுமிடந்தனில்வாழ், மானந்திபராயணரென்பவர்நின்-மைந்தர்க்குறுநோய்க்குமருந்தெனவே.(௧௨)

முடியாவுபதேசமிதென்றவனு - முனிவன்பதமெய்திமொழிந்தனனிக், கொடியான்வெருவாதுகுயிற்றியநோய்-கூறற்கரிதாயகொடுந்தொழிலே. ()

ஈங்குன்றிருமுன்பகரும்படியோ- விவனெய்
யதீவினையென்னவெலாம், நீங்கும்படிதன்னனுபூ
யினா-னிகழும்விழிவைத்தனனின்மலனே. (கச

கணியாதபவக் கடுவானதிருக்-கண்வைத்தலு
ம்விட்டனகாதுகடும், பிணியாவையு நல்லபிதா
றைதாள்-பேணிப்பணியென்றுபெயர்ந்தனனே.(

இடனேமுதலாகவுவந்திறையோ - னேவும்
ணிசெய்திவனுஞ்சிலநா, ளுடனேயிவனே திருபே
னிதனக்-குரியானெனவுற்றனனும்பனொடே.(கசு

நன்றாய்முனிதாள் வழிபாடதனா - னானாவித
மானபிறப்பினைவிட், டொன்றாகியவீடுண ருத்தம
ர்கட்-குளசாதனநான்குமுதித்தனவே. (கஎ

முனிவன்றிருமுன்புளதன்குறைதான்- *மொ
ழிவான்சிலவஞ்சலிகுஞ்சியதாய்ப்,பனிவந்திருகண்
கள்பதங்களிலே-பலகால்வலம்வந்துபணிந்தனனே

அருளேவடிவா கியமாமுனிதா- னறியாதவர்
போலவழுங்கலுறும்,பொருளேதெனமைந்தனடுங்
கினனிப்-பொல்லாதபவப்புணரிக்கெனவே. (கசு)

வெருவும்பிறவிக்கடல்வித்தரமுன்- வேதாகம
கீதைவிளம்புமதைக், குருவுந்தனதன் பன்மனத்த
ளவிற்-கொளுமாறுதொகுத்திதுகூறிடுமே. (உ௦)

---

* மொழிவான் - என்றதற்குப் பொருள் - மொழியும் பொருட்டு என்று கொள்க.

வேறு.

மரணபவங்களான புனலையுடையது- மதியை விழுங்குகாம வரவுபெரியது, கரணவொழுங்கறாத விடையவிரை நுகர்-கணமொடியங்குமீனமிகவுமுகள்வதே. (உக)

பெருமிதமென்றுகூறும் பெருமையுடையது- பிணிகளெனுங்கெடாத புலவுகமழ்வது, வருமிடரின்பமான திரைகள்பொருவது- மனமெனும்வஞ்சராஜமகரமுறைவதே. (உஉ)

அளவிலகந்தையாமை யபரிமிதமுள-தவாவு நிறைந்தவாழமறியவரியது, களவுநெருங்கு பாருமலையு முடையது-கலகவிடங்கண்மேவு கிருமி நெளிவதே. (உங)

துகளெனுநன்கிலாதநுரைகடருவது-துறவியினின்பமானகரையைவிடவகன், மகளிரெனுந்தவாதவலியசுழியது-மறலியுமஞ்சுகோப வடவையெரிவதே. (உச)

வெருவருகின்றபோகமுதலையுடையது-விவிதமனந்தமானதுறையுமறிபவ, ரொருவர்கடந்துபோக விரகிலெழுபவ- வுததி விளம்பயாவருலகிலறிஞரே.

பொறிவழிசென்று மீளுமவலமதிகொடு-பொருசமயங்களாறுமறியவிழுமதி, லறிவழிவொன்றிலாதபொருளதெனவுள- வனுபவவங்கமேறுமறிஞரகல்வரே. (உசு)

புணரிகடந்துபோகவிரகிலெனமொழி-பொழுதுபுலம்பியாவிபுதல்வனிறுமுன, முணர்வெனும்வங்கமேறுமறிஞரகல்வரென் - றுரையைவழங்கிநாதனுவகையருளவே. (௨௭)

வேறு.

வாழியெனவிறைவனடி தொழுதுவருபவமா, மாழியினையகலுமறிவருளுகெனவவரே. (௨௮)

பரவறிவுமபரவறிவெனவுமிருபரிசாந், திரவறிவையறியுமவர்மொழிவர்தெளிவுறவே. (௨௯)

அபரவுணர்வருமறைகண் முதலகிலகலையு, முபரமமதறவுதவுமுணர்வுபரவுணர்வே. (௩௦)

ஆகமவிதங்களறிவாரபரமறிவார், யோகமொடுறங்குமவரேபரமுணர்ந்தார். (௩௧)

புராணமிதிகாசமெவையும்பொருளனைத்தின், பிராணனறியாதுளவிடத்திவைபிதற்றே. (௩௨)

இயலறிவதிசையறிவ தினமறிவதுளதா, மயலறிவதறிவதலவறிவறிவதறிவே. (௩௩)

நவிலுகலையறுபத்துநாலுமறிவாரும், பவலயமதறுசுத்தபரமமறியாரே. (௩௪)

ஆகவறிவாளரறி வாரிவையனைத்து, மேகவறிவாளரிவையாவுமறியாரே. (௩௫)

ஐயறிவறிந்தவை யடங்கினவரேனும், மெய்யறிவிலாதவர்கள்வீடதுபெறாரே. (௩௬)

மெய்மையறிவல்லதமில் வேறறிவதெல்லாந்,
தம்மையறியுமறிவதேயறிவுதானே. (௩௭)

பூசனையுமதுசகலபொருளுமறிதமையு, மீசனை
யும்வேறதறவறிவதறிவெனவே. (௩௮)

தானெனுமுடம்பது தனைத்தவிரவேறா, யா
னெனுமருத்தமுளவோவருளுகெனவே. (௩௯)

வேறு.

எனதாடைபொன்பூமகன்றையல் பாய்மா-வி
பங்கண்முகங்கால்கை மெய்யென்னவென்றுந், தன
தாயுரைப்பான் வகுத்திந்தவூனைத்-தானென்றயர்த்
துஞ்சொலத்தக்கதன்றே. (௪0)

தாளாகவூராழியார்வென்னில்வீணா-தண்டாக
வன்மார்புதட்டாகமொட்டாம், நாளாமலர்ச்சென்
னிகூந்தற்கொடித்தேர்-நாணாளுமூர்வானில் வேறா
கநாடே. (௪௧)

கடக்குஞ்சரம்பண்ணியுண்ணின்றொருத்தன்-
கைபாதகன்னங்கண்மெய்போலியக்குங், கிடக்கும்
நடத்தாவிடத்திவ்வுடம்புங்-கிடக்கும்மொருத்தன்
னடத்தாவிடத்தே. (௪௨)

ஒருகூறுமலமாகுமொருகூறுடம்பாகு-மொரு
கூறுமனமாகுமுண்டற்றவன்ன, மிருகூறுநீயாகி
லொருகூறுநீயா - மிழிக்கும்மலஞ்சோரிடப்பட்ட
துடலே. (௪௩)

கிளராதரத்துண்ணுமன்னஞ்சுடக்கை-கிட்டப்பொறாதேயிருந்தார்முனிந்தார், தளராதுறுப்பொன்றுமுயிர்போகவன்றே - தழற்பள்ளிமீதேதுயின்றார்சகித்தே.

(௪௪)

நிழற்பாவைகண்ணாடியிற்பாவைகைகா-னிமிர்க்கும்முடக்கும்மிவன்செய்தவெல்லாந், தொழிற்பாலவாமற்றிவ்வுடலஞ்செய்தொழிலுஞ்-சுடர்ஞானவடிவானவன்செய்ததொழிலே.

(௪௫)

அறிகின்றபொருளென்றுமறிவானில்வேறே-யானாலிவ்வூனாகநானென்னலாமோ, செறிகின்றபுள்ளல்லவேகூடிவ்வகையே-செடமானவுடனின்னில்வேறென்றுதெளியே.

(௪௬)

நிலமாகும்வர்க்கென்றனெகிழ்கின்றநீரா - நெருப்பாமிதிற்சுட்டவெல்லாமுமநிலஞ், சலமானபுரையானவானிந்தவுடலஞ்-சடமானவைம்பூதவுருவங்கடாமே.

(௪௭)

விழியைப்புமானென்னில்ரவியாதியாலே-விளங்கின்றதல்லால்விளங்காமையாலே, யொழியப்படுங்கன்னமுதனாலுமுன்ற - னுருக்கண்டகண்டன்னையொப்பாகவுன்னே.

(௪௮)

வேறு.

அழலுண்பொருள்களிலுண்பவைமுக்கூறதின்முதற்கூ- றணியென்புநடுக்கூறதுமச்சைக்கணியாகு, மெழில்கொண்டகடைக்கூறதுவாக்காயெழுமென்றே-யியனான்மறையந்தங்களிசைக்கின்றனதாமே

உண்ணும்புனன்முக்கூறதின் முதற்கூறுவர்நீ
ரா- முதிரம்நடுவிற்கூறு கடைக்கூறுபிராண, னெ
ண்ணுமிதிலிருகூறவை நீயாயிடினன்றோ- விறுகின்
றபிராணன்னது நீயாகுவையிசையே. (ரு0)

பிராணனுமல்லதுஞ்சிலுணர்வின்மையாலஃது
ணரும்புலன்களொழிவாற், பிராணனதென்னின்ம
ன்னையொழியாதுசேனைநகர்சூழ்வலஞ்செய்பொழு
தே. (ருக)

கரணமொடுங்கவாயுநிகழ்வென்கொலென்னி
லுடல்காவலாகுமலதேன், மரணமடைந்ததென்
றுதமர்சுட்டிடாமுன்வளைவாலின்ஞாளிகொளுமே.

இனமுறவெண்ணவுள்ள கரணத்திலொன்றி
தெனலாலிதென்னதெனலான், மனமுனமன்னமெ
ன்றவதனாலுமல்லமதியல்லவந்தவகையே. (ருங)

இடரின்புளதாய்நிலையற்றறிவற்றெண்ணுங்க
ரணங்களிலாயெவரு, மடரும்பிறவிக்கடியென்று
ணரு மகங்காரமுநீயலவென்றறியே. (ருச)

ஐயப்படலோர்பொருணிச்சயமா யறியப்பட
ல்யானெனதென்றுமதஞ், செய்யப்படல்செய்வது
சிந்தனையாஞ்சித்தமதுவன்றெனநீதெளியே (ருரு)

முன்னாகவுடம்பதுசித்தமதே முடிவாகமொ
ழிந்தபொருட்டிரடா, னின்னாகிலநீயறியும்பொரு
ளாய் நிகழ்கின்றதனாலெனநின்மலனே. (ருசா)

உன்னாலறியப்படுமியாவையுமுன்னுருவன்றெனவோதினையொக்குமெனக், கென்னாலறியாதொழியும்பொருளோ யானாகுவதென்றனனென்றலுமே.

அறியாப்பொருள்காரணமாயைகுறித். தறியும்பொருள்காரியமாமுலகிந், நெறியாற்றிகழ்நான்மறையந்தமெலாம். நீயன்றெனவோதுநிரந்தரமே()

அறியும்பொருளன்றறியாப்பொருளன். றறிவாகியநீயெனுமப்பொருடான், பொறியின்வழிநின்றறியும்பொருளோ. போதக்கண்விழித்தறியும்பொருளே.

(௫௯)

வேதப்பொருடானிதுவேறுசொலும். வினையாவையுமன்றொருவேறுமிலாப், போதப்பொருளந்தமறைக்கணியாம். புனிதப்பொருடத்வமசிப்பொருளே.

(௬0)

வேறு.

நிமலமாம்பரமதுவெனும் பொருணீயெனும்பொருள்சீவனே, யமலமானவிரண்டயிக்கியமசிபதப்பொருளாவதே.

(௬௧)

அருமையாகியபிரமமுன்னிலை யாகுமாருயிர்பின்னிலை, யிருமையாயவிரண்டயிக்கியமெய்துமாறெவனென்னவே.

(௬௨)

உபாதியால்வரு பேதமேயிவர் பேதமன்றுருவுயிரினின், கபாதியாமுடல் போலிறைக்குள காரணாதிகள்காயமே.

(௬௩)

ஈசன்முற்றறிவான்வியாபியெவைக்குமேமதுவி
யம்புமா, காசகன்னிருபாதிபாவனை காரணதிகளா
வதே. (கூச)

நீதியாலிருபாதிநீக்கிட நீயெனச்சொல்பதத்தி
னு, மாதியாகிய தத்பதத்துமசுத்தசுத்தமுனைத்
துமே. (கூஞ)

ஆகமுன்றிக ழேழுநானெனல்த்வம்பதத்திலை
சுத்தமே, சோகமின்றியசாட்சிநானெனல்த்வம்ப
தப்பொருள்சுத்தமே. (கூசு)

அகிலகாரணமாதிநானெனல்தற்பதத்திலசுத்
தமே, சகலகாரணசாட்சிநானெனல் தற்பதப்பொ
ருள்சுத்தமே. (கூஎ)

செறிந்தகாரணகாரியங்கள் சினைதந்துமேலுறு
சித்தகா, யறிந்தவாதனைதானுமற்றதவ் வசிபதப்
பொருளாவதே. (கூஅ)

அசுத்தமாகிய திருபதத்தினு முக்கியப்பொரு
ளாவதே, விசுத்தமானதிலக்கியப்பொரு ளென்று
சொல்லுவர்விமலரே. (கூசு)

மூரண்டசீவ பரங்கடம்முடன் முக்கியப்பொ
ருளாவதே, யிரண்டில்வேறறுசிற்சொரூப மிலக்கி
யப்பொருளாவதே. (எ0)

ஊக்கியப்பரசீவர்தங்க ளுடம்பிரண்டு மிலக்க
ணை, வாக்கியப்படி நீக்கிலலொரு வஸ்துவேபர
ஸ்துவே. (எக)

ஓரில்விட்டதும் விட்டிடாததது முபயமும்மெ
னவுணர்வுளார், தேரிலக்கணந்திரிவிதத்திலிசைப்
பர்மற்றதியம்புவாம். (எஉ)

மஞ்சுகூப்பிடுமென்றல்போலவும் வடபதிரதி
யுள்ளதே, விஞ்சுசோகாதிமதென்றல்போலவும் விட்
டலக்கணயாவதே. (எஊ)

சிவலின்றது வெள்ளைபோயின தென்றுசெப்
புதல்போலவே, கவலையன்றிவிடாதலக்கணயென்
றுதீகொள்கருத்திலே. (எசு)

மேவும்விட்டுவிடாதலக்கண மெய்ணமயாதெ
னிலந்தவித், தேவதத்தனைனும் பொருட்படிசிந்
தைசெய்திடுதீரவே. (எரு)

விட்டலக்கணதனையும்விட்டு விடாதலக்கண
தனையும்நீ, விட்டுவிட்டுவிடாதலக்கண யால்விளங்
குவிளங்கவே. (எசூ)

போதுமேவிய தேசம்விட்டொருபுருடனைக்
கொருமாறுபோ, லோதுமீருடல்கண்டுவிட்டதனை
ண்ணைமகாணவுணர்ந்திடே. (எஎ)

வேறு.

பிரியாவுயிர்காரியமாமூடலும் பிரமத்துறுகா
ரணமாமூடலுங், காரியாகியவாதனையுங்கழியக்காட்
டும்பழகண்டுகொள்கண்ணுறவே. (எஅ)

கரணத்திரணிற்பிணமப்பொருளைக் காணக்கி
டையாதவைணகயறவே, மரணப்படிணும்மதுகண்
டுகொளும்வழியில்லையெணும்படிநீமதியே. (எ௯)

எந்தக்கரணங்களுமேமவணுவிதில்வாதனையா
ல்விடையங்களெளாடே, வந்தக்கரணங்கள்பொருந்தல்
சுணவணவமாய்தல்சுழுத்தியவத்தைதயதே. (அ0)

வேறு.

வினவிற்பரத்தைதயறிவுறுத்தற்கவத்தைதபுலன்வி
னைமாறியே, நனவிற்சுழுத்திநிலைவரினப்பொருட்டி
கழுநலமாகவே. (அக)

திவிதத்தவத்தைதசுனையறிவுற்றவத்துரிய நிலைசி
வனை, யிவிதத்திலப்புருடனனவுற்றவத்துரிய நிலை
யீசனே. (அ௨)

அகிலக்கரிப்பரமதுரியப்பொருட்டுரியமதுவா
கையே, புகலுற்றதத்வமசியெணுமுப்பதத்தின்முடி
பொருளாவதே. (அ௩)

நிமலப்பொருட்சுருதிநறியிற்பெறக்கருணைநி
திகூறவே, யமலப்பொருட்பெறுதலருமைத்தென
க்கழறியடிவீழவே. (அச)

தமரக்கலக்களவு தெரிவற்றதற்பொருள்கட
னையீகுவா, னமரர்க்களப்பரியபத நற்புனற்கொடு
செய்தபிரேட்டகமே. (அரு)

பவளத்தில்வைத்தவமிர்தினின்மிச்சிலிட்டினி
யபானிவாடுமா, தவளப்பொடிக்கவசமெனவிட்டு
டற்பனைகடலேசாயவே. (அசு)

உதகத்துடற்பொருளாடுயிர்க்கைக்கொடுச்சி
மீசையொருபோதாடே, பதகத்தலத்தைதவிடவிரு
கைத்தலத்தொடிருபதமேவியே. (அள)

ஒழியப்புலக்கணுபநிடதப்பொருட்டெளியவுள
ஞானமாம், விழியைக்கொடுத்துமொழி யெனமுப்
பதப்பொருளும்வெளியாகவே. (அஅ)

நனைவத்துவக்கிழடி-துரியத்தைதமுற்றவிறை ந
வினீதியே, மனவர்க்கமற்றவணுபவமுற்றசிற்கன
வலியோதுமே. (அக)

வேறு.

புரணமாகவேவடிறம்புளபுலன்களுமந்தக், க
ணமியாவையும்வழங்கிடம்நனவெனக்கண்டேன்.

புரணமாகியபுறம்புளபுலன்களுமந்தக், கண
மியாவையும்வழங்கிடங்கனவெனக்கண்டேன். ()

மரணமாகியதிசையிதுவெனும்படிமனதி
கரணமியாவையுமிறந்துளசுழுத்திபுங்கண்டேன். ()

எஞ்சலின்றியெக்கரணமுமிறந்திருண்டிருந்த
துஞ்சலுங்குணர்போதமாந்துரியமுங்கண்டேன். ()

துரியமாகியபோதமார்துளக்கமற்றனைத்தின்
கரியதாயிருந்திடம்பரானவெனக்கண்டேன். ()

புணர்ந்தவிச்சகத்தொழித்துணர்போதமாந்தனையே, வுணர்ந்தமற்றதுபரன்கனிவெனும்பழுபுணர்ந்தேன். (கூடு)

சான்றுசாக்கிய மிறந்திடத்தானிருந் தமையுந், தோன்றுரூவிடம்பரன்சுழுத்தியதெனத்துணிந்தேன். (கூசு)

மரித்தலென்றுணர்ந்துரைத்ததும்மரித்திடந்தனிலே, தெரித்தபோதமேமதுபரன்ரூரியமாய்த்தெளிந்தேன். (கூன)

இறையெனும்பொருட்டுரியமேயென்னையாண்டவனே, மறையினந்தற்பதப்பொருணனிவெனமதித்தேன். (கூஅ)

பண்டைவிச்சுவவாதனைப்பழுதுபோய்முழுதுங்
கண்டகண்ணதேயாகியகனவதுங்கண்டேன். ()

காட்சியாணவையுங்கண்ணதாயக்கணுங்கனாந்த
மாட்சியாகியவுகோசரமுறக்கமாய்மதித்தேன். ()

அருந்தவாமறையந்தமாமகோசரந்தனினீ
யிருந்தவாறறிவித்தவாறெங்ஙனமிசைப்பேன். ()

எம்பிரானிடந்தொறுமிடந்தொறுமதுவதுவாய்த்
தம்பிரானடிந்செயும்வகைசாற்றுமாறறியேன். ()

ஆவியேயடியேன்செய்கைம்மாறனக்கென்னனிற், பாவியேனதுதாணுமுன்னுடையதாம்பண்டே. (க0கூ)

ஆவல்செய்தென தாக்கையுள்ளளவுநின்னடியார்க்
கேவல்செய்வதேயன்றிமற்றொன்றுநானறியேன்.()
இறவிலெப்பதமும்பெறவேண்டிலேனென்றும்
பிறவிவேண்டுவனின்றிருப்பணிசெயப்பெறினே.()

வேறு.

என்றுபலகால்விழுமெழுந்தொழுமழும்புரியு
மென்னையினியா, னின்றுபலவாகவுரைசெய்தவவ
னன்பினொடுநெஞ்சுருகியே. (௧௦௬)

ஏட்டிலறிவின்றியிறைதன்னிலறிவின்றியிவ்வு
டம்பினுடனே, வீட்டிலுறைவானையினிவீடுபெறு
மென்பதுவிளம்புகிலமே. (௧௦௭)

வஞ்சவலியானரகில்வீழ்பிதிரரந்நரகுபாழ்பட
மிகா, விஞ்சைவலியாலடையவேறினர்சுராதிபர்க
ண்மேலுலகமே. (௧௦௮)

தேவருமனித்தருமிவன்றொழில்வியந்துரைசெ
யப்படுவதோ, மூவரும்வணங்கிமுடியாலவனதேவ
ல்செயமுந்துறுவரே. (௧௦௯)

ஞானியைநரன்சுரனெனாதொழிகஞாலமுயநா
தனருளான், மேனியதுகொண்டுதனைநல்கவருமெ
ன்றறையும்வேதமுடிவே. (௧௧௦)

ஆகத்திருவிருத்தம்-௧௧௦.
சசிவர்ணபோதம்முற்றுப்பெற்றது.

திருச்சிற்றம்பலம்.
சர்வஞ்சின்மயம்.

பரிசோதன பத்திரம்.

நானாசீவவாதக்கட்டளை

பக்கம்.	வரி.	திருத்தம்.
௰௯	௯	அந்தமாயையும் அவித்தையும்

உ

கணபதி துணை.

திருச்சிற்றம்பலம்.

ஸ்ரீ-குமாரதேவசுவாமிகள்

அருளிச்செய்த

மஹாராஜஶ்ரீ துறவுமூலம்.

அத்துவிதவுண்ணாமமூலம்.

பிரமாநுபூதிவிளக்கமூலம்.

———:o‡o:———

இவை

சமிவன சேஷாத்திரமென்னும்

கோயிலார்

ஸ்ரீ-முத்துராமலிங்கசுவாமிகளின்

ஆதீனத்திற்குரிய

ஸ்ரீ-சிதம்பரசுவாமிகள்

மாணாக்கர்களிலொருவராகிய

அ-இராமசுவாமிகளால்

பனங்குடி-சி-ப-ழ-பழனியப்பசெட்டியார்

வேண்டுகோளின்படி

பலபிரதிரூபங்களைக்கொண்டு

பரிசோதித்து

சென்னை:

மிமோரியல் அச்சுக்கூடத்திற்

பதிப்பிக்கப்பட்டன.

வியவரு ஆனியூ

உ

கணபதி துணை.

திருச்சிற்றம்பலம்.

ஸ்ரீ-குமாரதேவசுவாமிகள்

அருளிச்செய்த

மஹாராஜஶ்ரீ துறவுமூலம்.

அத்துவிதவுண்ணாமமூலம்.

பிரமாநுபூதிவிளக்கமூலம்.

———:o‡o:———

இவை

சமிவன சேஷாத்திரமென்னும்

கோயிலார்

ஸ்ரீ-முத்துராமலிங்கசுவாமிகளின்

ஆதீனத்திற்குரிய

ஸ்ரீ-சிதம்பரசுவாமிகள்

மாணாக்கர்களிலொருவராகிய

அ-இராமசுவாமிகளால்

பனங்குடி-சி-ப-ழ-பழனியப்பசெட்டியார்

வேண்டுகோளின்படி

பலபிரதிரூபங்களைக்கொண்டு

பரிசோதித்து

சென்னை:

மிமோரியல் அச்சுக்கூடத்திற்

பதிப்பிக்கப்பட்டன.

வியவரு ஆனியூ

உ

கணபதி துணை.

திருச்சிற்றம்பலம்.

ஸ்ரீ-குமாரதேவசுவாமிகள்

அருளிச்செய்த

மஹாராஜஶ்ரீ துறவுமூலம்.

அத்துவிதவுண்ணாமமூலம்.

பிரமாநுபூதிவிளக்கமூலம்.

———:o‡o:———

இவை

சமிவன சேஷாத்திரமென்னும்

கோயிலார்

ஸ்ரீ-முத்துராமலிங்கசுவாமிகளின்

ஆதீனத்திற்குரிய

ஸ்ரீ-சிதம்பரசுவாமிகள்

மாணாக்கர்களிலொருவராகிய

அ-இராமசுவாமிகளால்

பனங்குடி-சி-ப-ழ-பழனியப்பசெட்டியார்

வேண்டுகோளின்படி

பலபிரதிரூபங்களைக்கொண்டு

பரிசோதித்து

சென்னை:

மிமோரியல் அச்சுக்கூடத்திற்

பதிப்பிக்கப்பட்டன.

வியவரு ஆனியூ

கணபதிதுணை.

திருச்சிற்றம்பலம்.

மஹாராஜாதுறவு மூலம்.

பாயிரம்.

அமரர்கள்பரவுந்திருமுதுகுன்றிலாழத்துப்பிள்ளையைச்சிகரிக், குமரசற்குருவையிமகிரிராஜ குமாரியாம்பெரியநாயகியை, முமலமுமொருங்கேயகற்றிடுமுக்கண்முதல்வனைச் சாந்தநாயகனை, நமதெணப்படியே முடிந்திடத்தினமு நாடி நின்றிறைஞ்சிவாழ்த்திடுவாம். (க)

மறைமுடிவதனில்விளங்கிடுமொளியே மனிதனைப்போலவந்தெனது, சிறைதவிர்த்தாண்ட சிவப்பிரகாச தேசிகன் றன்னைமற்றவன்றன், நறைமலரடியைப் போற்றிடுஞ்சாந்த நாயகன்றன்னைமற்றவன்றன், நிறையருள்பெற்ற பழனிமாமுனியை நெஞ்சினுளிருத்தியேபணிவாம். (உ)

தொய்யின்முலைக்கோடிரண்டுகவான் றுதிக்கைமூன்று விழிதுரிசிற், றுய்யசைவமுதன்மதமுந் துலங்கவருமொண் பிடியுலக, முய்யவுதவுமொருகளிற்றை யுலவாவிருத்தசைலத்தில், வையம்பரவுமாழத்து வாழைங்கரனை மனநினைவாம்.

வேறு.

இருட்கலிவலியின் ஞானநன்னெறிகளிறந்துயிர்கொடு நெறிமேவி, மருட்கொடுகலங்கா வகைகலியென்றும் வந்தணுகாப்பதிதன்னிற், றெருட்சத்திகருணை யுருவதாய்நின்று தெளிவிக்குமிறைவியெங்குருவோர், அருட்கடல்பெரிய நாயகியுலகுக்கனைமுதல்வியைப்பணிந்திடுவாம். (ச)

திங்களார்சடையிற் கங்கைநீர் துளிப்பத் திருந்திழையு மையுளங்களிப்பப், பொங்கராவொடுநற் புலிமுனிவர்கண் மால்போதயனமரர்கள்போற்றத், துங்கநான்மறைகடுதித்தி டவைந்து தொழில்விரிந்திடப்பொதுவதனிற், செங்கழலதிர நடஞ்செயும்பொருளைத்தினம்பணிந்திடரொழித்திடுவாம். ()

வேறு.

அருளுருவாயுயிர்கடமக்கன்னையாகி யஞ்ஞானந்தனை யகற்றியமலமாகி, மருளிலதாய்மெஞ்ஞானமாகுமுத்தி வாய்த்திடவேகாத்தருளிவானோரேத்த, இருள்கெடவேமிளிரு மிருங்கழல்களார்ப்ப விறைபுரியுந்திருநடத்தாற் களித்துவர் மூந், தெருண்மருவுமறைநான்கும் பரவுந்தில்லைச் சிவகாம சுந்தரியைச்சிந்தைசெய்வாம். (௬)

வேறு.

செக்கர்போன்றொளிர் முக்கட்சிலம்பினை
மிக்கபேரருள்வேலையையோர்கொம்பாற்
றக்கவன்பர்க்குதவுந்தருவினை
இக்கதைநிறைவேறவிறைஞ்சுவாம். (௭)

வேறு.

கடிகமழ்கரியகூந்தற்கனிமொழித்துவர்வாய்த்தெய்வப்
பிடிதனக்கோட்டரல்வள்ளிப்பெண்கொடிபடருஞ்செய்ய
படிபுகழ்புயமாங்குன்றிற்பாயவண்கழுநீர்நீப [ம்.
மடலவிழ்செழுந்தார்ச்செவ்வேண் மலரடிவணக்கஞ்செய்வா

வேறு.

வண்டுழாயலங்கன்மாயவன்மலர்மேல் வதிந்தநான்மு கன்மறையறியாத், தொண்டைவாய்க்கெண்டைவிழிக்கழை மொழியொண் டுடியிடையுமையையோரிடத்திற், கொண்ட கோனருளைப் பொருளெனக்கருதிக் குலவியசாதனந் தரித்

து, மண்டியவடியார் யாவர்மற்றவர்தாண் மனத்தினுஞ்சிர
த்தினும்வைப்பாம். (௧)

வேறு.

சகரர்தம்வலியையுந்தடந்திரைக்கடல்
லகலமும்பின்புளோரகழிலஞ்சிதான்
புகழுறவிளக்கலேபோலவிச்செயு
டகைதருகலைஞர்நூறனைவிளக்குமால். (௧௦)

வேறு.

திங்களொண்கவிகைத் திகிரியந்திணிதோட்டிகழ்கடற்
றானைமாராஜ, னங்கண்மாநிலத்திற்றுறந்துவீடடைந்தவரிய
விக்காதையைத்தமிழா, லிங்குமாதவத்தோரிசையுமென்றி
சைப்பவிசைத்தனன்வீடுறக்கேட்டோர், கொங்கவிழ்பொழி
ல்சூழ்பழமலையுறையுங்குமாரதேவென்னுமாமுனியே. (௧௧)

வேறு.

சிவன்றிருவுருவாமைந்துசின்மயவெழுத்தும்வாழி
நவந்தருநீறும்வாழிநயனநன்மணியும்வாழி
கவின்றருங்குமாரதேவன்கழலிணையிரண்டும்வாழி
யவன்றிருவடியார்தம்மோடாருயிரனைத்தும்வாழி. (௧௨)

பாயிரமுற்றிற்று.

நூல்.

தருக்கிளர்நைமிசாரணியத்திற் றங்கியமுனிவர்கள்சூத
ன், வரப்பணிந்தேத்திக்கதைகள்பற்பலவா வகுத்துரைத்த
னைமஹாராஜன், றிருக்கதையெங்கட்குரைத்திலையதுநீசெப்
பெனச்சுருதியிற்சொல்லுஞ், சுருக்கமில்காதை யிதுவெனத்
தொகுத்துத் தோமறக்கேண்மினென்றுரைக்கும். (௧௩)

குழைத்ததன்சினைத்தே மாவினொண்கனித்தேன்குலவி
யபலவினற்பலத்தேன், றழைத்திடுகதலிப் பழனுகுத்திடுதே
ன்றான்றிரண்டிலஞ்சியிற்றதும்பி, விழுத்தகுவயலிற்பாய்தர
விளையுமிகுகருணாடதேசந்தா, னிழைத்தநற்றவத்தாலுயிரெ
லாம்புரந்தங்கிருந்தரசாளுமோர்குரிசில். (௧௪)

வேறு.

மஞ்சமரிஞ்சிசூழ்மாபுரத்திருந்
தெஞ்சலிலெண்டிசையிறைவர்தாடொழத்
தஞ்சமென்றடைந்தவர்தம்மைக்காத்திகல்
வஞ்சகர்க்காய்மஹாராஜமன்னனே. (௧௫)

வேறு.

தருநிழலரசுவைகுஞ்சதமகன்றிருவின்மிக்கா
னுருவினின்மதனின்மிக்கானுலத்தினிற்பலத்ததோளான்
செருவினிலரியேறன்னான்றேனொடுஞ்மிறும்பாட
முருகுடைந்தொழுகுந்தாரான்மூவுலகளிக்கும்வேலான். (

வேறு.

அரசர்வந்திடுதிறையளக்குமுன்றிலான்
முரசுகளனுதினமுழங்குமன்றலான்
கரைபொருதிரை யெறிகடலந்தானையான்
அருவரைமாரபினான்யாளிமொய்ம்பினான். (௧௭)

அரசர்தம்முடியுமுதவிருந்தாளினான்
எரிதவழ்திகிரியையேந்துந்தோளினான்
மருவலர்வலியினைமாற்றும்வாளினான்
றருநிதிக்கொடையினான்றருக்குநாளினே. (௧௮

வேறு.

கவரியோடாலவட்டங் காரிகையார்கள்வீசப்
பவளவாய்ரம்பையன்னார் பாகடையுதவமுத்தத்

தவளவாநகையார்கீதந் தனிநடஞ்செய்யநின்று
குவலயமன்னர்போற்றக் குரைகடற்றானைசூழ். (௧௯)

இந்திரனாலயம்போ லிலங்கியமண்டபத்தில்
சுந்தரமிருகராஜன் சுமந்தபூவணையின்மீது
வந்திருந்தவதிதன்னை மனுநெறிமுறையிற்காத்தே
யந்தமில்போகந்துய்த்தங் கிருந்திடுமரசர்கோமான். (௨௦)

தூம்புடைப்பிறையெயிற்றுத் துத்தியீராயிரந்தோட்
பாம்பினாற்பரிக்கலுற்ற பாரினைபரிக்கப்பின்னர்
மேம்படுபுதல்வர்நந்தம் வீறுடைவயிற்றில்லென்று
தேம்படுதெரியன்மார்பன் சிந்தையாகுலங்களூற்றான். (௨௧)

கங்கையேமுதலாமிக்க கடவுண்மாநதியிற்றோய்ந்தும்
பங்கயாசனன்மாறிங்கட் பவளவார்சடையான்றன்னை
அங்கையாற்பூசைசெய்து மதிதிகட்களித்துந்தீயில்
பொங்குமாகுதிகளிந்தும்பூவலம்வந்துந்தேவர். (௨௨)

ஆலையஞ்சாலையக்கி ராரநந்தனவனங்கள்
கோலமாரிலஞ்சிகூபங் குளம்பலசெய்துமீரெட்
டேனுமாதானத்தோடே யிரணியமுதலீனாந்து
சாலநற்றானமீந்துந் தருமமெண்ணான்குசெய்தும். (௨௩)

தவம்பலபுரிந்துவேந்தன் றனையனைப்பூத்தபின்னர்ப்
பவந்தனைத்துடைத்தேன்மேலாம் பரமநற்பதமுமுண்டென்
றுவந்துசாதககன்மத்தோ டொழிவறுகருமமெல்லாம்
நவந்தரச்செய்துநாம நன்மஹாராஜனென்றே. (௨௪)

வேறு.

வேதநீதியிற்கூறிவியன்றர
ஓதவெண்ணெண்கலையுமுணர்த்துவித்

தேதமற்றகுரவற்கிரணியம்
போதுமென்னப்பொழிந்தனன்கொண்டல்போல். (௨௫)

கொடிநெருங்குங்கொடிஞ்சியந்தேர்பரி
கடமலிந்தகயமொண்சிவிகையிப்
படியிலூரப்பயிற்றுவித்தாசிலா
வடிவிலங்குமகற்குமணஞ்செய்வான். (௨௬)

மடங்கலன்னபலமுள்ளமாமன்னன்
இடங்கொளென்னெழுதேசத்திறைவர்க்கும்
முடங்கல்போக்கினன்கண்டுமுடிமன்னர்
தடங்கொள்சேனைகள்சூழ்வரச்சார்ந்தனர். (௨௭)

வேறு.

வடிகொள்வெண்சுதையாற் பித்திகைதீற்றி வானுறம
ணிக்கொடிநிரைத்துக், கடிநறுஞ்சாந்தங்குங்குமந்தன்னாற்
கமழ்தரமறுகெலாமெழுகிப், பொடிகொள்சிந்துரத்தாற்
கோலமேபுனைந்துபூமலர்பொரிநனிசிதறிக்,கொடிகொண்மு
தெயின்மேன்மாடமொண்சிகரிகோதறப்புதுக்கியேகுலவ.()

வேறு.

கதலியுங்கமுகுநட்டுக் காவணமலங்கரித்துப்
புதியதோரணங்கள்கட்டிப் பொற்குடஞ்செரித்துத்தீபம்
இதமுறவெங்கும்வைத்தேயிந்திரநகரம்போல
மதுமலர்த்தாமநாற்றி மாபுரியலங்கரித்தார். (௨௯)

வேறு.

வில்விலங்குகைவேந்தர்மரபினில்
நல்லசாமுத்திரிகநூனன்கதாச்
சொல்லிலக்கணத்தோடுதுரிசிலா
முல்லைமாலைமுருகுவிரியவே. (௩௦)

வேறு.

மூவுலகுஞ்சுயஞ்சாழுறுமுபகாரஞ்சுருங்கட்செவ்வாய்ப்
பாவையொருபிஞ்சோதான்படுத்தெருத்துயிர்சோடேய
பூவியன்றிட்டிறையோன்றலைவிதியாக்கச்செய்ய
தூவுறுதிருவிரும்புந்தொடர்புடனாவதறிந்தே. (கக)

வேறு.

இலங்கியவாசொலாண்டினிக்குழுத்தினிய விருதாண்
சோங்கிசைபருமடி, நலங்கொளாரம்பல்குடிதிருவுலகோ நன்
னுசெஞ்சோருகம்பூத்துக், நலங்கியபுபலச்சமந்திருதா
னாற் சோடிலாடலின்னோடங்கிட், பலச்சுரப்படருங்கொ
டியினே வெதுப்பல்வாடினின்மலர் றல்செய்வித்தே. (கஉ)

வேறு.

அருந்தவிகனையன்முதன்முனிவரர்க ளாருமைறைத்தூவர்
கடம்மாவ், பொருந்தியகங்கைப்பூம்புனலாடப் பொனின
லமணிகளாற்குயின்ற, விருந்திடமடங்கள் பொன்றவிசேற்றி
மினிர்ஸ்லமணிபுழுகையித்துப், புருந்தடிச் வலொன் பொனலமா
புவியப்பரிவயனத்சோன் றம்படாலளித்தான். (கங)

சோதமேயின்றியிருந்தான் சோன்றன் சோற்றமும்படா
பொதனீங்கி, யகமாய்வெம்சோ வெங்கணுஞ்செல்லை வென்ற
முகவிசையமுஞ்செய்த, மாகரவடன்னைப் பொதமேமுய்த்த
மடன்றசோமுருந்தனென்றான், வாகைவேலவன்பி
னென்செய்தானென்ன மகற்பவர்க் குயர்முனிவருஞ்சும்.()

மனேவியுந்தாதனுசோன்றினேவாவி மாறபாமுன்றிசோயார்
கணும், தனேயுளர்சோபாதிதன்றனதாய்கடவு டம்மனேயறி
னாவிமறுஞ்சி, தனேயவருனாத்தனிதனினாடன்ற மருந்தம்
தன்பானை றினிற்றனிக்கும், வினேயமதடனே னான்முறையல
வாவினியுஞ்சிலபகல்சோக்கி. (கஅ)

மஹாராஜாதுறவு.

தனியிடமதனி லிருந்திருவர்களுந் தங்களிற்றாமுணர்ந்
துசாவித், துனிசெய்மாமாலையப் பிறப்பதுகீங்கிச் சுகமதை
யடைந்தனுதினமும், இனிமையதாகவிருக்கலாஞானத் தெ
ன்றெணிஞானிகட்சார்ந்து, நனியவர்பாதபூசனைபுரிந்து நா
டொறும்வினவினர்நன்றாய்.

(௨௬)

இருவரிலரசன்றனக்கறிவோங்க விருவகைச்சார்வை
மகற்றிக், கருவுடற்காவறனை யுங்கைவிடுத்துக் கருத்தசையா
துமெய்யுணர்வை, மருவிடிலகப்பற்றற்றுமேல்வீடு வாய்த்
திடுமதற்குமெஞ்ஞானக், குருவருளின்றி விளங்கிடாதென
வே கொண்டனன்மனத்தினிற்றுணிவே.

(௨௭)

மனைதனிலாசைபொருந்தியேநின்று மகிமையின்ஞானி
யாமெனவே, தனைமிகமதிப்போன்றன்னைவந்தொருவன்
றந்திடுஞானமென்றிரந்து, வினவன்மட்டையினைப் பருகு
வோன்றன்னை வேண்டித்தென் னம்பழந்தனையே, இனம்
பணித்திரிவோன் புத்திபோன்மெனவே யியம்புவர் முற்ற
ணர்பெரியோர்.

(௨௮)

வேதவாகமசாத்திரபுராணங்கள் விளங்கவேகற்றன
ர்ந்தவற்றைத், தீதறவெவர்க்குந்தெளிவுறவோதிச் செப்பிய
வந்நெறியதனிற், சாதகமிலாதகுருவினையொருவன்றானடை
ந்தானந்தம்வினவல், ஏதமாங்கழுதை தன்னைக்குங்குமத்தி
னியல்புகேட்டிடுதல்போன்மென்றே.

(௨௯)

சீவர்களிடத்திலருள்சிவபத்தி திருந்தியதுறவுமெய்ஞ்
ஞானம், ஆவதோர்வடிவாம்வேதமாமுனியை யமலவாரணி
யத்திலடைந்தே, தேவர்கடேவேதுன்பமோர்காலுஞ் சென்
றிடாமுத்திதானெய்திச், சாவதும்பிறப்பு நீங்குமோர் நெறி
யைச் சாற்றெனத்தாழ்ந்திடமுனிவன்.

(௩௦)

இருவகைச்சாலம்புறப்பற்றுறிஞ்சி யிச்சையினீட்டுறினீரவு, மொருவிசேயபுடற்சாலவேயுள்ளவிருத்தே புட்சாலைக்கள்வாகத்தாயும், குருவருவெளிசேய மொருத்திபுத்தி ருவ்வுகூறிக்குருவுசேபவத்திரை, குருவுபுரிந்திருபிரி மெறிவையிசி வினாவிற் வைவ்வொன்றுசெல்வெளிவுவாத்தாள. (ஈக)

அங்கெறிருருவாவியபூரம் இரிவு மகளிடத்துவிளியதாக் கேட்டு, றவள்கொறியாள வாரியற்வையிவிள் நேயாத்தாள்ளிறிதாகொருநாட், பிள்கொறியபுதேள நிவேள்ந்தாவாயும் பெயர்ந்திடையுடனொருத்தாளை, மள்கொறிக்கேளவ மகளுற்றப்பரத்திம் வறிந்தாளைவுறுவுவைப்பத்தளிற்கே. (ஈஉ)

அரசர்வைவைச்புகாரறிந்தபோனியே நகேவருடைவுத்தேறுவி, அரசகேள கொன்றிந்தியதாரும மகளரையாளாவிருந்திதல், அரிலக்காளமை வெறைவர்கேள்ளுட வவர்கேள கொன்றிபேபேவத்தை, அரிவற்வையிள்ள பேவள்டவொள்ளேயறிபவேவள்டிருளாளாள்ற. (ஈக)

ஞள்டுதாராரவதுளிதாரும்பேறத்தாமாளைபற்றிறவிள்ளி வெள்டேன், மாள்டுதார்வளத்தி மொருவுறப்பத்தளிற் தேமளத்தாளைவத்தாளிடைடேள், நுள்டுவெள்மளிவிளித்திருந்பாறு பேறத்தாறப்பொருளாவெள்ளி,பேவள்டாவிள்ளாராளாவேற வீதித்தள்மொருந்வொள்ளாறத்தாள். (ஈஎ)

தறியிள்ள தாளாறவுதிள்ளபே பாரிவிள்ளைமயிற்டுட்டத், தினள்றியுள தாயவிளைமயிற் செயளாத்தாள்ளாயினிடம். சிறியதுவிபமறியிருதாரி வின்கோப்பேறா மொருவ்மத்தாளிரு, சிறியற்வையதள் நிவ்வுடைடேளாயிவ்மெள்றிவளாளிரு. (ஈஇ)

மஹாராஜாதுறவு.

அலஹரியேகினவனியுங்காப்பற்றவத்திலேயலைந்திடு
யாமும், சலனமதுறுவேமித்தாகயெமைரீ தவிக்கவிட்டே
ருதல்கடனன், நிலகிடவெமக்கீதருளெனவமைச்சரியம்பி
வரசனும்பார்த்தே, உலகமெய்யனவென்ன ஜூறமதியுடை
யோர்க் குரைப்பினுமுணர்வுதியாதால்.

(௪௪)

இவ்வரசியற்கையற்பமற்றிதனு லெய்திடுந்துன்பினு
களவின், றவ்வகையதனை யூகமின்மையினு லறிவிலிர்ரிங்க
ளின்பென்றே, எவ்வகைநினைந்திரினியெக்காலுங்கட்கிதின்
பமலதெனத்தோன்றும், ஒவ்வமற்றிதனுக்கூகமேதோன்று
துங்களுக்குலகபூருதிக்கும்.

(௪௫)

என்றுமற்றனேகமாவிரித்தரசனெடுத்தமைச்சர்கடம
க்கியம்பி, நின்றுபின்னவரை நிலுமெனநிறுத்தி நிதிதனும்
பொன்மனைவிடுத்தே, சென்றுபின்னகர வீதியினடக்கத்திர
ண்டனைவர்களும் பின்றொடர்ந்து, வன்றுயரடைந்துவாடி
யேமெலிந்து வாரியினொலையினழுதார்.

(௪௬)

அவரவர்வினையினவரவர்வருவா ரவரவர்வினையளவுக்
கே, அவரவர்போகமென்றதேயாயினாருக்கார்துணையதா
குவர்கள், அவரவர்தேகமுளபொழுதுடனே யாதரவாரெ
ன்நாடி, அவரவரடைதனெறிகள்மத்தடையு மாதரவாதா
வாமோ.

(௪௭)

வினையுளவளவுங்கூடியேநிற்கும் வினையகனறிடிற்பிரி
ந்திடுமால், வினையினால்வருமாதரவினினியற்கை மெய்யுணர்
வத்தகையலவே, வினையிலையுங்களிடத்தினானிருக்க மெய்யு
ணர்வொன்றையேநாடி, வினையறுகாலம் புகுதவேவென்
டி விரும்பினே னீர்நிலுமிங்கன்.

(௫௦)

ரை ரூம் சேர்ரு சினாஇலார்சே ரா சேவினை ரை லை ருவ
ரூல்லிர், மின் றெரிர் சொரிய வாயவிட்சே யாலிமின் றனர்
ரூமர்ரூள்பின் சே னை, மின் றெரையாய வர்ரூக்ரு ரிர்மிலை
யர்சே யரு,ரூனி மி, யுன் றெரை யுனர்க்ரூ ர வர்ரூ ரை சேரூக்கிய ர
சனி ரூனர்க்ரூ னை னர் சே ரு. (ரூ)

சேவ.

உரையரு யாரை வெரை ரிர் சேரூடர்ப மிலல்பர்ரு ரூ ரூ
யிர்ரூட்சேரூல்லை ரம், உரையரு ரூ ரூ னை ரூ னிப ரை ரூ ரூ ரை ரூ மர்ரூ ரூ ரை
ரூய்ர்ரூ சேரூக்கின்ர், உரையரை வை ரூ ரூ ரூ ரூ ரூ ரூ ரூ ரூ ரூ ரூ
யினர்ரூக்கின்ரூ ரூ ரூ ரூ ரூ ரூ, உரையர்ரூ ரூ ரூ ரூ ரூ ரூ ரூ ரூ ரூ
ரூற்ரூ ரூயிரூர்ரூ ரூ ரூ ரூ ரூ ரூ ரூ ரூ. (ரூ)

ரூர்ரூ ரூ ரூ யிரூ யரூர்ரூ ரூ ரூ ரூ ரூ ரூ ரூ ரூ ரூ ரூ ரூ ரூ ரூ
ரூர்ரூ னை சேரூ ரூ, ரூ ரூ ரூ ரூ ரூ ரூ ரூ ரூ ரூ ரூ ரூ ரூ ரூ ரூ
ரூ ரூ ரூ ரூ ரூ ரூ

மஹாராஜாதுறவு.

நின்னுடையநாயகனை நின்னுள்ளேயுறநோக்கி நிற்
ட்டா, அன்னுடையநாயகனென்றென்றனையேகருதிநீ
வதென்னே, மின்னனையவிடையாய்கேளனைவருக்கு
ஞ்சோமேலாமீசன், அன்னவனையே தெடிப்போகின்றே
னவரசற்கரிவைசாற்றும்.

(௫

ஞானமானதுபொதுவேஜாலதனிற்றுறவதற்குரவி
தில்லாள், ஆனமாதினையலவோவிடுகவென வறையும்பதி
னவுன்னை, ஈனமாவிடுகவென வறையுமதோ அறவறமிங்
ன்க்கென்சொல்லும், ஆனதாலுமையொழிந்து கதியினை
யென்வெணியானடுத்தேனென்றான்.

(௬

ஆகமத்தின் விதிதவறாதறைந்தனை நீவிவேகியாய
யாலும். தேசமுதற்பிரபஞ்சமதனினசைவிடுத்துவனஞ்செ
லாநின்றேன், நாகமுலையாயெனுரைதடுத்தனுன்றன விர
மலநாடுதன்னில், போகுதியென்றவனைவிடுத்தேதிலரை
போலகன்றுபோகாநின்றான்.

(௫௮

விரிவாயஞானமதை யுணர்ந்தாறு மடந்தைபதிவிலங்
நிற்றல், அரிதாயதகைமையினு லெங்கியே பதைபதைத்து
மவனைநோக்கித், தரியாதுகதறியேவினைதனையே நொந்து
தான்றளர்ந்துநின்று, தெரியாதுமறைந்தவிடந்தனினமிகவு
முருகியேதேம்பிவீழ்ந்து.

(௫௯)

வேந்தனையுனைவிடுத்து முலகமதிலிருக்கவோவிதித்தா
னீசன். நீர்ந்தோவுமக்கெனக்கும் வினைதானுமின்றளவிற்
சேர்ந்துநிற்கும், போந்தவுமை யெக்காலங்காண்பேனாவினி
யெனவேபுலம்பிமாதும், சார்ந்தனன் பின்றிரும்பியேநகரத
னின்மாதுலன்றன்சார்புதன்னில்.

(௬௦)

அரசனந்தநகர்விடுத்துத் தேசநாடுகண்ட மகன்றடவிசெ
ன்றே, இரவுபகலகநிலையே நிலையாகவிருந்தவர்க ளிடமே
சேர்ந்து, பரசூருவினுபதேசத்தரியபொருள் வினவியவர்பக
ரக்கேட்டுத், திரமனமாயொருவராற்கலங்காதஞானிபாய்த்
திரனாகி. (௬௧)

வேறு.

நகர்தனிலேகிப்பிச்சைநண்ணியேமனைகடோறும்
அகமகிழ்ந்தங்கையேற்றேயவ்விடத்தருந்தியாங்கே
செகமுளோர்பேயென்றெண்ணிச்சிரித்திடநாணமின்றி
இகபரத்திச்சையற்றேயேகனாயுலாவலுற்றான். (௬௨)

பொருந்திவாழிடமொன்றாகிற் பொருந்திடும் பற்றென்றே
இருந்திலனோரிடத்துமெய்கெய்குமொருவனாகித் [ண்ணி
திருந்தியகமாதிவிட்டுத்திரும்பிடாதுறக்கவுன்னி
இருந்திருந்திடங்கலெங்குமேகமேகோக்கிகின்றான். (௬௩

தோன்றிடுமூலகமெய்கே தோன்றிடுமென்னநோக்கிற்
தோன்றிடுநினைவிலென்றே தோன்றியநினைவுதானும், தோ
ன்றிடுமிடத்தைப்பார்த்துத்தோன்றிடுஞ்சொரூபத்தென்றே
தோன்றிடும் பொருள்களெல்லாஞ்சொரூபமே யென்றுகண்
டான். (௬௪

தோன்றிடும்பொருள்களுண்டாயத் தோன்றியேயின்
பமாகித், தோன்றிடுமதனாலந்தச் சொரூபமேயென்றுகண்டு
தோன்றிடுஞ்சொரூபந்தன்னிற் றோன்றுமீதசத்தேயென்று
தோன்றிடுஞ்சொரூபந்தானாய்த் துளக்கமற்றிருந்தான் வே
ந்தன். (௬௫)

கடிநகர்தோறுஞ்சென்றுங்கானகந்தோறுஞ்சென்றும்
படிவலமாகவந்தும்பார்வைமாறாட்டமின்றி

[illegible]

[illegible]

(௫௪)

[illegible]

(௬௦)

ஆகமத்தின் விதிவழுவமைதி [illegible] யாமும். தேசமுதற்றாயஞ்சமயங்களின் [illegible] லாகின்றேன், [illegible] மலைநாடுதன்னில், [illegible] பொலகன்றபொசாரின்றாம்.

(௬௭)

விரிவாயனாளமதை [illegible] நிற்றல், அரிதாயதகைமையினால் [illegible] மவர்மோக்கித், தரியாதுகதறியவர்மேல் [illegible] தான்றளர்ந்துகின்று, தெரியாதுமனந்தவிடத்தவிளமிகவு முருகியேதெம்பிவீழ்ந்து.

(௬௮)

வேந்தனையுமைவிடுத்து முகமறிவிருக்கவாவிதுத்தா னீசன். றீர்ந்தேராவுடக்கெனக்கும் விண்ணாளுமின்றாவிட் சேர்ந்துநிற்கும், போந்தவுமை யெக்காலங்காணாப்பொருளினி யென்வேபுலம்பிமாதும், சார்ந்தனன் பின்றிருப்பேனாகாது மின்மாதுலன்றன்சார்புதன்னில்.

(௬௰)

[illegible]

[illegible]

(இ௧)

[illegible]

(இ௨)

[illegible]

(இ௩)

விரிவாயஞானமதை [illegible]
[illegible]
[illegible]
[illegible]
[illegible]

(இ௪)

வேந்தனே [illegible]
[illegible]
[illegible]
[illegible]
[illegible]

(௪௦)

மஹாராஜாதுறவு.

மடிவிலாமனத்தனாகிமாசிலாநிலைமைபெற்று
முடியுடைவேந்தர்வேந்தன்முத்தியேவடிவமானான். (௧௦)

முத்தியேவடிவமானமுடியுடைவேந்தர்வேந்தன்
எத்திசைதனக்கும்ராஜனைமைவிடவேறில்லென்று
சத்தியமாகவெண்ணித்தன்னிடமதனிற்றனனைச்
சுத்திசெய்தனைத்துமாகிச்சுயஞ்சோதியாகிநின்றான். (௧௧)

தன்னையேயன்றியொன்றுந்தாணுதியாவிடத்தின்
மின்னையேயொத்தவையமித்தைகற்பிதமதென்றும்
பொன்னையேயன்றிவேறுபூடனமிலதுபோல
என்னையேயன்றியொன்றுமில்லைனத்தேர்ந்தான்வேந்தன்.

உலகினைவேறதாகவுணர்ந்திடிற்பந்தமாகும்
உலகினைத்தானேயாகவுணர்ந்திடின்முத்தியாகும்
இலகிடத்தோன்றலெல்லாமென்னினைவேயென்றெண்ணி
இலகிடக்கண்டுவேறற்றிருந்தனனிளமைவேந்தன். (௧௨)

ஏகசக்கரமதாகவிருந்தரசாள்வோன்செல்வப்
போகமுந்திரணமாமப்போதநாட்டரசியற்கை
யூகபுந்தியினாலாசானுபதேசத்தாளவந்தச்
சோகமற்றிடுநாடெய்தித்தொழிலெலாமுடித்தானமன்னன்

பந்தம்வீடென்றுமில்லைப்பரம்பொருளொன்றேயென்றும்
தந்தஞ்சங்கற்பத்தாலேசாலமோகிப்பர்தீயோர்
அந்தமாதிகளுமில்லாவரும்பொருணாமேயென்று
சந்ததநோக்கியந்தத்தற்பரந்தானேயானான். (௧௩)

குறைவிலாநிறைவதாகிக்குளிர்ந்திளைப்பாறிவேந்தன்
இறையளவேனுந்தன்பமின்றியேயின்பமாகி

உறைவிடமின்னதென்னவோரிடமின்றியெங்கும்
நிறைவதேயிடமாய்நின்றானிகரின்மாராஜனாறனே. (௭௨)

எங்குமாய்நிறைந்துநின்றவேகராச்சியமதாள்வோன
தங்குதலின்றியெங்குந்தானெனக்கண்டுதூயோன்
இங்குறைந்தகன்றபாண்டத்தியல்பினெஞ்சருவம்பற்றி
அங்குருவகற்றிநின்றானானந்தியாகிவேந்தன். (௭௩)

சீவன்முத்தர்கள்பாளிற்குஞ்செப்பியமனத்தரூபம்
மேவரும்பரமமுத்தி மெவிடினாசமாகும்
தாவருநிலைமைநன்றாய்ச் சற்குருவருளாற்பெற்றுக்
கேவலமாகிநின்றானகேடிலாஞானவேந்தன். (௭௪)

இத்தகைஞானம்பெற்றே யெழின்முனியாகியெங்கும்
சித்தனாய்த்திரிதறன்னைச் செப்புமுன்னமைச்சர்தம்முள்
வித்தகனொருவன்கேட்டு வினவிடவேண்டுமென்றே
கத்தனாமரசைத்தேடிக் கண்டுடிபணிந்துநின்றான். (௭௫)

பூவனையாகிவானம்பொருந்துமேற்கட்டியாகித்
தீவமதாகியிந்து செங்கதிர்வீசுங்காற்று
மேவுசாமரமதாகிவிடுதலைமனைவியாகிக்
கேவலமின்பமாகிக்கிளர்ச்சியாய்நின்றானவேந்தன் (௭௬)

ரதமுதற்சேனைசூழரத்நசிங்காசனத்தில்
விதவலங்காரத்தோடுவீற்றிருந்தமரும்வேந்தன்
உதவுகோவணனாய்மேனியுருத்தெரியாதநீறாய்
முதன்முடிவிரித்துநின்றான் முனிவனாயொருவனாகி (௭௭)

கரிரதமிவர்தலின்றிக்கானடையாகியெங்கும்
உரியதோர்மனையூணின்றியூரெங்குமுண்பானாகி

மஹாராஜாதுறவு.

அரியராசாங்ககோலமகற்றியேதவாங்கமாகித்
திரியுமவ்வரசைனோக்கிச்செப்பினனமைச்சன்றானே. (௩௮

அவனியினினக்குமேலோரரசனுமில்லையிந்தத்
தவவடிவாகியெங்குஞ் சரித்திடலெற்றினுக்கோ
நவமதாயுடலிதோடேநண்ணுவதெனையீதன்றி
இவனெனக்கருளவேண்டுமெனக்கறிவோங்குமாறே (௩௯

பதத்தினைவேண்டின்முன்னம் பற்றிநினறில்லறத்தைப்
பதப்படநிறுத்தியேகல்பண்பதாமேலாமுத்திப்
பதத்தைவேண்டிடிலோஞானப்பார்வையிற்கூடிநீயெப்
பதத்தினைவேண்டியிந்தப் பரதேசியானதென்றான். (௪௦)

அமைவுடையமச்சின்மிக்கோயடைவுடன் வினவிக்கேட்டாய்
இமையாவேனுஞ்சித்தமிதுவதுவெனவோடாது
சமைவுடன்கேணிசொன்னசங்கைக்குத்தரங்கணன்றாய்
நமைவிடவேறோர்வேந்து நாட்டிலையென்பதொக்கும். (௪௧)

பதமதைவேண்டினில்லைப்பதப்படநிறுத்தியேகல்
இதமென்றலொக்கு முத்தியெய்து தன் ஞானப்பார்வை
விதமதிற்றோன்றுமென்றாய் விருப்பமாய்க்குடும்பபாரத்
திதமதாயமூந்துவோருக் கெங்கனம்பார்வைதோன்றும். ()

மனமிருபொருளைப்பற்றமாட்டாதட்டாவதான
இனமவைபுறநோக்கானவேதினாற்கூடும்வீடு
கனவுண்ணோக்காகுமில்லங்கருதியபுறநோக்காகும்
அனகவிவ்வூகந்தோன்றவறைகுவநாமேகேளாய். (௪௨.)

வேறு.

தென்றிசைநடப்போர்கங்கை சென்றுதோய்ந்திடுவரோதா
அன்றியுமவனிவாழ்க்கைக்கமைச்சர்களுடனேகாந்தம் [ன்

ஞெள்ளிவேபடுத்தவெள்ளரைவேங்கைபிணர்க்கள்
ளிவிரிதலைசெருத்தவயிலெயினிற்படுவிருந்தேசாரற். (அ)

பாசங்காள்படலைபுகைபாசிலைபெற்றிபடுத்தபாசத்தில்
பாசங்காள்வலைத்தடிப்பினெய்படற்றலைவர்கடேபாதுகாள்
பாசங்காள்வலைபடுகிலெய்தேறுபகுவாய்மடிகற்சிறார்
பாசங்காள்படைபடுகிலெய்தேறுபகுவாய்மடிகற்சிறார்
பாசங்காள்வலிவலைபடாடாய்படவிலையாய்ப்போதுஞ்சும்.

அங்குடாதிபடியாவிடைக்கடற்படிநாட்படமக்கள்
சன்குடாதவாய்ப்போதலுங்கறைமிடற்றுக்கூகைசேற
மன்குதிகாரிபோலமடித்தறாலையாக்குஞ்சைப்தி
அன்குடாதவாய்போதுக்குத்தலைவிரவுமெய்யறும். (அ)

சேரல.

தானைமிகைமலைபோலுளியம்படுதோற்றிவிக்கும்பொ
ருளியம்படும், தானைமலைகிடாரமலைக்கிச்சகமறவேங்க
ட்டுநிலையாம், தானைதுலைபோதுருள்கவரிக்குலமாய்த்தலையுமை
யின்றிக்குக்குலமாய்ப்பும், தானைமற்றோதாம்றிவிக்கும்பொருள்
சுமையாய்ச்சுற்றுநிற்குலமாம்.

சேரல.

பாலுரைபோருவம்போலும்பலர்நுகுமாப்படுமுவம்போலும்
கோலமானைதுருளைம்போன்கோடுயர்நிற்குளிஞ்சிதுருக்கு
காலன்மாப்க்கவினாயர்குரங்குகன்மலைநாடுகுடோய்மாற்றி
லைப்பினைமென்றொருபுயனிடுதோடுதிருலைதுருவேய

குருவின்மாபுரிந்துபோங்கள்டுழுக்கைதயிர்நுகுமாப்
பருவன்குளிலும்போன்துருவங்கணிலுமழின்துபோம்
றுவாறும்குடுப்பதிலைமாதும்குமன்குமன்கோவியலும்
தருவியற்றுலியல்பாருலைத்துடின்வாழ்க்கைபுடே. ()

பஞ்சபூதமழிந்து போம்பாதுத்திங்களுடுக்கள் போம்
வஞ்சவசரர்மடிந்திடுவர்மாசூர்பதம் போமவன்னாக்கர்
அஞ்சவார்கள் போவிபதந் அஞ்சம்பிரமன்பதந்தாதும்
அஞ்சந்திருமாலம்பதந் அஞ்சந் அஞ்சாதொன்றே பரமபதம்.

தொலிரத்தமெனும்பிறைசிவக்கிலமேறைமர்சையெ
ன்றாய்த், தூலிசரித்தவுடம்பாளுந் தொட்டவெலையுந்தன்
டுவாய்ச், சோலியடக்கிக்கொணாமிதனைக் கூறுகூறுசொ
காது, போலியுணர்வோர்மகிழ்வெய்தும் புனிதமென்று
பரமபதம்.

(௧௮)

அரந்தையதனையொழுங்காகவறையக்கேணியவனி
ல்லாம், பரந்தநிருட்டிதிதியொடுக்கம் பண்பாய்கிகழுஞ்சி
ட்டிதனில், பொருந்துபெரியதுன்பைந்து போய்மாண்டுதி
தென்மடங்கே, இருந்ததிதியுமிரண்டாரு மினமையென்று
முப்பென்றும்.

(௧௯)

விருத்தபருவமிகத்துன்பம் விளங்குமினமையிரண்
வையின், வருத்துபிணியின்மிகத்துன்பம் வளமையினமை
ன்றாகும், கருத்ததியாக்குழந்தையென்றுங்குமாறமென்று
ங்காணையென்றும், அருத்தமதியாததித்துன்ப மடையும்பா
லப்பருவத்தில்.

(௧௰)

தந்தைதாயராகிரியர் தாங்கண்முனிதனக்கஞ்சி
கிந்தைசலங்குங்கவுமாரஞ் கிரந்தகாளைப்பருவத்தின்
முந்துபசிகோய்காமகோய் முடுகித்தணிக்கப்பொருடே
இந்தப்புவனத்திரவுபகலிடையாரதொழிற்துன்பம். (௧௪)

பொருளுண்டாகிற்காப்பதனாற் பொருந்துந்துன்பம்
சாகின், ஒருதம்மிருத்தவரசார் துதவுந்துன்பமொருளுடை
க்கிழ், நிருபனாகிறோய்மரண நேருமென்றும்பயத்தாலும்,

வருவதெனையோ மறைமையினி லென்றும் வாடித்துனபுறி
மே. (௧௫)

மாகர்க்கசரர்பகையுளது மகிழ்ச்சிவாட்டமிகவுமுள
தாகத்தகலாசோயுமுள தனக்கனுளதாகசையுளது
போகத்தழுந்தன்மிகவுளது பொன்றனுளதுகற்பத்தே
சோகத்திறங்களிவையுடைய துறக்கத்தெனனைக்கமுளதே.

தேவர்மனிதர் துன்பத்தின் நிறங்களிவ்வாறாகியிடில்
ஆவகிழாமிருகமுத சரமீறாமைவகையில்
ஒவில்லாத்துன்புக்கோ ருவமையில்லைநிரயத்தில்
சோவதுன்பஞ்செல்வதெனை சோயேபவத்திறக்கம்வீடே. ()

வேறு.

இந்தவிழிவையுடைய விந்தமாயையசத்தே
அந்தவுயர்வையுடைய வந்தப்பிரமஞ்சத்தே
தந்தமனதிற்றோர்ந்தோர் தன்னியெஃதைநிற்பர்
உந்தன்மனதினனறு யூகித்தனிமச்சபாராய். (௧௮)

பொய்யென்றிதனையறிந்தோர் பொருந்திநிற்பதுளதோ
மெய்யென்றதனையறிந்தோர் மேவாதிருப்பதுளதோ
ஐயமுளதோவிதனிலமைச்ச பாராய்கனறாய்
உய்யவறிவிலாதோ குழல்வர்சீக்கமாட்டார். (௧௯)

பொய்யைமெய்யென்றறிந்து போதமின்மையாலே
மெய்யைப்பொய்யென்றெண்ணி மெலிந்தேயுழல்வருலகர்
பொய்யைப்பொய்யென்றறிந்துபோதருருவினருளின்
மெய்யைமெய்யென்றறிந்தேமெலிவுதீர்வருயர்ந்தோர். ()

துன்பந்தோன்றிலெவருந்துறந்தேகராய்த்தனித்தே
துன்பந்தேடலியற்கையின்பமென்றேதோன்றில்

அன்பதாகநீங்காரவர்கட்கெங்கள் கூடும்
நன்பரமஞானகாட்டமமைச்சசொல்லாய். (௪௦௧)

இழிவையுணர்ந்தாலுயர்வையெவருந்தேடிநோக்கும்
இழிவையுணராருயர்வையெய்தநோக்காரென்றும்
இழிவையிழிவென்றுணரவெந்தக்காலம்வாய்க்கும்
இழிவையுடையோர்க்கமைச்சவிதனையூகித்துணராய். ()

பேதவாதிகளைப்போற்பிரபஞ்சம்வேறெனவே
ஈதகன்றதலவேயெமையன்றியதில்லென்றே
போதவிழியிற்றுறந்தபுனிதத்துறவேகண்டாய்
சீதமதிபோற்குளிர்ந்துசென்னவெப்பந்தீரும். (௪௦௨)

இருந்தவிடத்திலிருந்தேயெய்தலாமென்றுரைக்கில்
திருந்துநிமலமனத்தோர்தீரரெனினுமொழிந்தே
பொருந்தியேகாந்தத்திற்போதமடக்கவேண்டும்
வருந்துமனந்தோர்க்கென்னை வாய்க்குமமைச்சசொல்லாய்.

முனமேயனைத்துமுடித்துமுழுதுமுணர்ந்தோரில்லின்
இனமேசென்றுநின்றுமேகநீங்காரென்னில்
தினமேயகமாய்நிற்போர்செகத்தினியல்பையுணரார்
கனமாம்யாழ்ப்பாணத்தின்கப்பலோட்டம்போல. (௪௦௩)

ஒருத்தனோருருளனையொருவெந்தாக்கின்முன்னம்
இருக்குமிடத்தைநீக்கியேகராசதானி
இருக்குமன்றிமுன்கணிருக்குமோதான்சொல்லாய்
திருக்குஞானமுடையோர்செகத்தைமெய்யென்றுழலார். ()

வேறு.

மனையினின்றாலும்பொருளுயிர்ச்சார்வின் வருத்தனங்
கெடுதலின்மகிழ்ச்சி, இனிமையில்வாட்டம்விடையவின்பதனி

லைட்டுகினை யாயிறுமாஅைச், பிகோ யதிற்றமை குபிரவிர்த்திதாலை
ம்பேகுயிங்கான் குடிவ்லெனினுயும், தகோ யுனர்வதற்குச் சாத
கஞ்செய்யுங்காற்றன் எளியன் எனிற்றலெதருஇ. (கஎள)

தீஅலடிகோயின் பிகோயிகழ்ந்தஞ்செம்பொருளினைபேம
லெனினுழ், சாதகமை குனிற்றெடிஉ குகாவ்வியைடையங்கடையுதா
ஞ்சாத்தியபாஅை, பொதிலிலைவையுங்கோனிடாதந்தப்பொ
ருவிளைத்துப்பேயிடுவே, .ஆதலிற்றுறவிவ் ஞாளமருஞாஅை
மாருவெஎன்றறைறுவர்பெனிபயாஎ. (கஎ)

இல்லறமதுனிவுறைறன்ஞேளாநிடத்திலிருப்பிறுஞாளம்
இறிருப்பில், டல்லியமாரத்திளைபொளைவினைஞும் போக்கியிம்
விளைத்துறவெஎன்றயும், நல்லறமைடங்கோநிடத்துறைறஞாள
ற்றங்கடினையிரத்திளைம்போல், சல்லியிலைளரியாய் விளை
லிருபாயினில்லிறப்பளை றருஞாவிகட்கே. (கஎக)

பூளமலிவர்கரைறலைதவில்லைறத்திலையுளைர்த்துறி
ஞர்கரைறும், பினைமறிவின் றடைபுயிறற்சங்கை போவர்துறத்
பேயாளை, இனைமலைதுவித்திலைறமைறவெய்துகிலையளவியம்
புவளன்போ, மளமறிவிதுகிளைபுரிவியலைமள் மகிலைபயளறி
லைஞாளிகட்கே. (கஎ)

ஆடியகலைமடங்ஞேளலைறமகத்தே யொளிப்பலை
கொள்ளு, நாடியவிருஞேள நாறலைதயும்விரிமுழவில் விடுதுகில
பேயபுலைர்க்கோர், வீடியருஞாலமிலைசயினிற்பாலைனிசமருலை
யள்பேய்பியுத்கோர், கூடியருலைத்திலைரிற்பொய்க்குழ
யிள்ளகையாளரிவிளியல்பலைடலைவர். (கஎக)

விகோகஞ்ளாரிளைனிருஞ்சமமதாய் ஞாளமேவிருகாகியி
னித்து, மகோயிள்பயங்கொள்றஞ்சாத்திக்கள்ளுலர்த்தி மாற்றி

பேரச்சிடவருமேம், தினைபுரைபடு பேயதடவுமருப்பிற்று
னார்நாரரைக்கமைடுத்தோர், பிணர்மேம்பிடம்புள்ளப்குவை
ரசேவ பேரதல்வழுப்புரோரைசெல்லாய். (கஉட

விடையுயிர்ப்பதனி னைகுபுரார்க்குமக்கும் விரிதாட
பேரின்பச்சைவயிர், சடைவிசைச்செயிற்கட்டவக்கை
மேயவற்றினையகத்திடவருமேம், இடைதுதிரின்றாளை
னர்தமைப்திறைக்கரும்பிதுயிர்க்க, கடமகீளவரற்றலைவிரி
யர்கினன்றுந் கன்டாரச்சைபோரைசெல்லாய். (கஉஉ

பற்றிலையாரயினைவயினிருப்பேர்பறுபுலும்பினை
னினைசை, சற்றுசலைதிப்பித்தல்லேவரலுட்டிந்து சுவிர்பி
றையடிவைதிக்கை, முற்றாரர்நாளத்தோர்சார் பூர்பாத்
ளாழுவிலாளர்கமேபுதி, சிற்றலைவிடும்பிப்பி பூத்
சரனவீரிற்கன்னிலமைடையர்.

பலமைதயினைமையலைவினிவிடையம் பற்றினிவ
ன்றவர்தாமே, பலமைதயின்மையலைவினிவிடையம் பற்
றத்தருட்குருவைடுத்து, பலமைதயுகருவெரியுளர்த்து
ளிற் பரவிர்பமைடுத்தவர்தாளம், பலமைதயினைமையல
வணினைலேவா பற்றவர்விடையிர்புரையாய். (கஉஇ

ழொழுதுகன்வாவும்வர்முதிரையும் கொதுக்கினர்
திழற்கூனர்க்கும், படியைசெழுதுகாய்படுமோக்கள்பகரி
சுயமஃதினைப்பால், புழுகலிற்றிப்பிரமன்தாளுறு யகப்பற்
றையறுத்தவரிடத்தும், மழுமுறமனோயிற்விரும்பிப்பொருத்
சம்வருத்தனைமாகலென்றுறையாரி். (கஉஎ

ஜுனவமதனைத்தோத்தாய்ந்துடலினாளுமெனத்தினையெரி
வனையப், பேணலிற்சுவடன்றல்லமிற்றிவளர்பேரி

ன்பத்தாசையதாகிப், பூணவஞ்ஞானமிலையதின்ஞானம்பொருந்தியசொரூபந்தானாகி, ஏணவானந்தத்தழுந்துவோன்விடையமெய்திடின்ஞானமேயிலையால். (௧௧௭)

வேறு.

கனவதனிலுணர்விலதுகாணுந்தனுவாதிகளைக்கருதியேநின், றுனுமவரினிதுகனவென்றுணர்ந்தவர்கணசையிலதினுலகுதன்னில், தனதுசயவுருவதனை யறுபவத்திற்றானுணர்ந்திச்சகமதெல்லாம், மனமதனிற்சாலமெனவுணர்ந்தவரிவ்வுலகின்பின்மையனீங்கும். (௧௧௮)

கதிரவன்முன்னிருளிருக்கு நயனமுடையொருவன்குழிக்கண்ணேனீழும், அதிகவலிச்சூரனமர்க்களக்குவெருவுவனகிருதமறையக்காரம், இதமுளபாயசமுநிரம் பருந்தினன்கூழ்தனிற்செய்வனிச்சையென்றால், விதமிவைநான்கினுக்குங்குறையதின்ஞானிக்கிழுக்காகும்விடையஞ்சென்றால். ( )

இங்குறைந்தபாண்டமதின்வாதனையில் வாதனைகளிருக்குமென்றல், துங்கவறிவுடையோர்கட் கின்றியமையாததொழிறொடங்கிநிற்றல், அங்கியைத்தம்பனம்வல்லார்க்கனல்சுடாததின்வினைகளடுக்காதென்றல், தங்கும்வினைக்கேதுவாம்விடையமதில்விருப்பாதிசாராதென்றல். (௧௨௦)

உணர்வுடையஞானியெவைபுரிந்திடினுமிழிவிலிழிவுரைத்ததாகின், இணையிலிருதீயனென்பர்பூகமிலவதனான்மற்றெவைகள்செய்தும், அணைவதிறாழ்வெனுமவனேதீயன்மிகஞானமதற்காகுந்தாழ்வா, னணுகினன்றோஞானமொருவனைஞானியெனப்பெயருநண்ணிநிற்றல். (௧௨௧)

கருவயிற்றையுடையதுவுங்கன்வயிற்றையுடையதுவுங்கருதிப்பெண்ணின், உருவதனைக்குறிப்பதினோக் கிடிற்றோ

மனோராஜ்ய துறவு.

ன்னுமொரு படி யேயுருவுதன்னில், முழுவயிடத்துவரை நீ
ரொருபுறமும் படவமாக்குறித்து நோக்கும், இருவயிற்
றிடம்பமாய்த்தலைமுராவியென்பெருமூச்சுத்திருவும், (
அருச்சனைத்துயிராமருக்குமதிகாரமையப்பர்த்தயங்
ந்தநாவின், குருத்தியாய்முராரென்றே பிரமனைஞ் சி
லையுகனைக்கன்முரும், விருத்தமறிவாசாரமேடையோ
ராணியிலொன்னிருத்தலும், திருத்தமேடனையம்மதி
ரவிவென்றேறியுட்டொன்வாய்திரவி. (எ)

வே ஜ.

ரன்றங்கனைமோய்னித்தே பிரசயோக யுரையெ
ய்ய, நின்றவொருத்தனேயடக்கி நிடித்தகுந்தினமனத்தினோ
டம், ஒன்றடிவ்லாவெறும்பாறுமாயொருமுருமாதினேயடை
ந்தான், நின்றவங்கலைமச்சினதனைழற் கோடையுதிவதன்றி
சயித்தான். (கூ)

இந்தவுரைர்வுகடமக்கின்னமெய்துவிஞ்சோகமிங்கே
ன்தவுரைர்வுகொருநிற்பேபலமன்னவலமஸ்ரன் பூதித்து
வந்தவழியேயதான்றிரும்பிவளப்பமுடையமாபுரிக்கே [ளம்.
பந்தமுடையோருடனிருந்து பகர்ந்தாரை விபற்கையெம்
கேட்டேயர்கன்பிகையிபம் றவிட்டாதென்தயிம்முனிபோல்
தேட்டமுடனேயையாரவர்கடேடிவம் தபணிந்திடையும்
வாட்டமுடனேனதாய்நன்னதுமனோயாள்பதத்தின்னிற்றம் திடையும்
காட்டமாறபாழடன்றீனலைகையெய்திருந்தானற்றலனே (கடை)
வந்தேயர்களுடன்வார்த்தைதமளராதிருப்பதுவரதீன [ம்பித்
பந்தமுடையோமகன்னேபகர்ந்தற்றேர்ல மெனத்திரு
ந்தமிடத்தின்றசன்றார்கடவலுஞ்சிறி தாகட்குறித்தத்
தொந்தமொன்றபில்லாதசயமாமுத்திதாரரே. (கடை)

வேறு.

இந்தமாராஜன்சென்றவிதிகாசந்தனனைப்பார்ப்போர்
சிந்தனையொன்றுமின்றித்தீரவேதுறவராகி
அந்தமுமாதியில்லாவமலமேவடிவமாவர்
எந்தமையருளினாண்டவெழிற்குருபரையேவாழி. (௧௨௮)

வேறு.

அறியதுதுறவறமல்லதில்லையான்
மருவியதுறவறமொருவிமன்னனாய்
உருகெழுமுடிகவித்துலகமாள்வது
பெருவிலைமணியினைப்பிண்டிக்கீதலே. (௧௨௯)

மஹாராஜாதுறவு - முற்றுப்பெற்றது.

திருச்சிற்றம்பலம்.

உ

கணபதி துணை.

திருச்சிற்றம்பலம்.

அத்துவிதவுண்மை மூலம்.

பாயிரம்.

பொங்கரவ துவுமிக்கும் புரிசடையதனிற்சேர்த்தி
அங்கரன்தனிலிடத்தி லழகியமாணையேக்கும்
சங்கரன்சேயெம்பாசந்தகர்த்தைந்துமொருங்கதுக்க
ஐங்கரங்கொண்டவாழ்த்தையனைவணக்கஞ்செய்வாம்.

ஆண்டகுருவேகண்மணியேயருளேரீகாணொன்றாகப்
பூண்டவடிவையென்னுடைய புந்தியதனுணின் அணர்த்தி
ஈண்டப்படியேயென்னாவி லிருந்துமுரைக்கவேண்டிடுநீ
நீண்டமாலுமயன்போற்று நிமலவிருத்தநாயகியே.

பாயிரம் முற்றிற்று.

நூல்.

மேலாஞ்சதுட்ட சாதனங்கண்மேவி நிறைந்தபோக்
லாக்கின், மேலாமதுநாமெனத்திடமாய் விளங்குமவையி
லாதவர்க்கு, மேலாம்பரமன்மான்மழுவாய் விளங்கியுரை
தும்விளங்காது, மேலாஞ்சாதனங்கள்வர மேவவேண்டுஞ்
சாதுசங்கம்.

(க

உண்டாய்த்தோன்றிரமித்திடுத லொருகம்வடிவேயுரு
நாமம், கண்டேயிடன்மாத்திரமல்லாற் கருதிப்பார்க்கின்
வேறில்லை, பண்டேமுதலித்தகைவாகும் பலவாக்கா

மைத்திலாள், வின்டாற்றினிலையேபெருமாய் வினய்ருமதை
வழுவேம.

எந்தச்சத்திலைத்தாரு மிற்தலைருசத்தாரும்
எந்தச்சத்திலைத்தாரு மிற்தலைகள்தானவினய்ரும்
எந்தவின்பிற்றலைபாரு மிற்தலைகடின்பாரும்
அந்தச்சத்திதானேந்தமதுவேலைகமதலைவழுவாரும். (க)

எல்லாரானேமெபானலைவிற்தர லெஃனைதிகினாலானிகாத்
திதல், சொல்லாலெஃனையுனைத்திறுத லொருதிலாலெஃனை
த்தெய்திதல், நில்லாவுலகேவெறனேவெநிகாதலைனைத்த
லொருதில்படிதல், நல்லாரகினைத்தானமெனேவெகாடாரலையி
லுரைன்றையுமே. (ச)

காரலாகத்தேரன் றியிற காமருபயிலையகினைத்தும்
காரலல்லெலாருரானேமெகாடமிருஞ்சிற்திரல்லர்
காரஞ்சிற்தரானாசத்திற் றன்னேரனத்தானேரன்றேனை
காரஞ்சுவினியில்லைனைத்து தானேரனக்கினமிற்திதல்()

தங்கத்தானேரனையாயர்ச் சாற்தம்மிதமாய்வினாய்ருதலின்
அங்கமுறுலகாற்சுவங்களாடிதலேவினாய்ருமயில்கில
இங்கும்வெள்ளிறைம்வெனன்ற மிற்கிலபலல்லடவதிலொள்ளேற
அங்கவதிவுதேரன்ற னையுஞ் தேரன் றானாலுதிதருமம். (ஙு)

இள்ளரனள்ளுனிதலயதுலெள்ளரின்றியம்புமுலகம்வேறன்ற,
தள்ளுனைற்தலிகிலயிலுற்றன்னேரனத்தானேரனுள்ளிடத்திற், அள்
ளுனின்ளுனை தலிதுலெவெள் றனைத்தலிதமாய்த்தானேரபருற்தே,
உள்ளுனிள் றதானைழுக்ருமொரு கூற்தினைவேயிடம்புலாள்

தங்மொள்ளேறபனை திதுனிற் சாற்தம்மிதங்கள்லெவ்வேறன்ற
தங்கலிலக்னைருமள்ள றதங்கம்மிடவும்வேறன்ற

அத்துவிதவுண்மை.

தங்கமழியாப்பணியழியிற்சாற்றுமிந்தத்தகமைபோல் எங்குநிறைசித்தாநம்மி லிலகுமிந்தவுலகமே. (அ)

தானுண்டாகிலுலகுண்டாந் தானுண்டாகிலுயிருண்டாம் தானுண்டாகிற்பரமுண்டாந் தானுண்டாகில்வீடுண்டாம் தானுண்டாகிற்பஞ்சதொழிற் றானுண்டாகுந்தனையன்றித் தானுண்டோமற்றவையதனா ற்றானேயனைத்தும்வெறிவில்லை.

மந்தவிருளிற்கயிற்றரவினமாறுபாடாய்த்தோன்றுதல் போல், இந்தவுலகுமுயிர்களுமவ் வீசன்றானுமுயிரடையும், பந்தம்வீடுமீசன்செய் பஞ்சகிருத்தியங்களுமே, அந்தநமது சொருபத்திலாரோபிதமாய்நின்றிலகும். (௧௦)

அனந்தவிதமாய்கீற்றையுடைத் தாகுஞ்சிலையொன்றை தைப்பார்க்கின், அனந்தவிதமாய்த்தோன்றியிடு மந்தக்கீற்றுஞ்சிலையொன்றே, அனந்தமுடையநம்மிடத்தி லகிலமந்தத்தகமைபோல், அனந்தவிதமாய்த்தோன்றியிடு மறிவேயன்றிவேறில்லை. (௧௧)

மையேமிகுநித்திரைமோக மயக்கிற்கனவைக் கனவதனில், பொய்யேயெனத்தோன்றாதவர்க்கேபுகலவேண்டுநனவுணர்ந்தோர், மெய்யேபோலத்தோன்றிநனி விளங்குஞ்சகஞ்சற்குருவன்றிப், பொய்யேயெனத்திட்டமதாகப் பொருந்தத்தோன்றாதொருக்காலும். (௧௨)

கனவினனவேயுணர்ந்துயர்ந்தோர்கனவென்றொருவற்குரைத்திடினும், கனவிதெனவேகாணாது காணுந்தனக்கென்றறிவுதிக்கின், வினவிலதுபோனனவையுந்தம் விகற்பமெனவேயுரைத்திடினும், நினைவினிசமாய்க்கொள்ளாதுநிசமாந்தனக்கென்றறிவுதிக்கில். (௧௩)

கனகலக்கனவென்றுரைத்துவேள் கனவினியாவனவெ
லொருவன், வினவிலவ துனகனவதனில் வினம்புந்துவே டையு
னைப்படைதில், கனகலவிவேள்வென்றுரைத்துவேளனவினியா
ரனவெலொருவன், வினவிலவ துடனின்னுடமதாய் வினம்புமிட
மேயவன்படன். (௪௮)

னவிற்றேருநிடத்திருக்கவிளித்திலையின் பொதத்
தால், கனவிற்றேரைத்தமதுதலையாய்க் னவையமெனவிதமி
தின், வினவிருமலையின்னுடமதாய் வினம்விடையைபா திருந்திட
வே, கனவிம்மெனவையதுனிவியதமையாய்க் னவைந் தேரைத்தமது
லையாய். (௪௯)

கனவிற்றேருன் றம்பெருவெனவ்வெரிவினவிற்கனவெலொ
ரைத்தக்கால், கனவிவ்வியலகரம்பேரைத்தன் னவிற்கமிழ்தத்
தனமெம்பால், கனவிற்றேருன் னருசுவமேலைத்து மமதுரைக்கற்
பம்விடனவே, னவிற்றேருன் றியிலிவ்வரசிவ மமதுவெனாசுபம்
தேரன் றியிடம். (௫௦)

மனத்திற்கனவிற்கவரவெலாமறிக்கினைத்து வியகரத்
த், தனத்தமிழினுங்கலக்கமறு னிருமேதினுமதிற்செல்லியருளர்,
மனத்தினாலவிவிலாவகாரமையன்னிதிவாதிருப்பனதினை, தனத்
தனதுஞ்சயதம்பமெனக்கடாற்றதினை திவாதிருப்பார். (௫௧)

சிவபரனனத்திவ்வின்றிருக்குஞ்சிறப்பாரகன்னலவை
ந்து, மவ்வாப்படிவத்தாய்மையேபோலி வருந்தாவான்றனவ
வுரினை, புவகாருஞ்சாகமொகவெனவ மற்கன்னலேமேற்கு
மதின், நிவ்வாருயிலத்தலமொக பிரியுந்தினைத்தேர்ந்தக்
கனமே. (௫௨)

கனலவிகனவென்றனர்ந்தத்தும் கனவினாலவேனவ
ன்றினாக், கனலவியொழிந்தவிகனமேலவனவில்லிழிக்

தொன்றிவினங்கும்பொருளெல்லாந் தொல்வேதாந்த விசாரணையில், ஊன்றிநோக்கியதுதினமும் பூசமதனிற் பரிசயித்தால், தொன்றிவினங்குமறிவொன்றே சொன்மாத்திரமாய்விடுமுலகம், ஊன்றிநோக்காதவர்கட்கே யுளதுபோலத்தொன்றியிடும். (௨௫)

ஏகமாகிநின்மலமாயிருக்குநமக்கிப்பந்தமெனும், மோகம்வந்ததேதென்று முன்பினபாரா திப்பந்தம், போகவழியேதெனகாடிப் பொருந்தும்வேத விசாரணையால், பூசமதனிற்சிதைந்தினதினுள்ளவியல்புபின்னொன்றும். (௨௬)

பரவைதரனேயோரணையிற் பலவாய்வினங்குமோரணையில், பரவைநீங்கியொன்றாகிப் பழையபடியே வினங்குமதின், பரவுஞ்சொரூபஞ்சங்கற்பப்பகுதியதனிற்பலவாகிப், பரவுமசங்கற்பத்தொன்றாய்ப் பழையபடியேவினங்கியிடும். ()

கடங்கடமதுகாரணத்தைக் காட்டிடாதுமுன்வினங்கும், படங்கடாணுமப்படியேபகர்காரணமுநீங்காது, சடங்களாகுமிச்சகமுந்தான்முன்வினங்குங்காரணமாய், இடங்கொள்சொரூபத்தையுங்காட்டாதிருக்குமதைவிட்டகலாதே (௨௭)

மரத்தைநோக்கின மதகரியுமறைந்து வினங்குமதை நோக்கின், மரத்தைமறைத்துத்தான்வினங்கும் வாதுபோலச்சகமுமுதும், பரத்தைநோக்கினதினமறைந்து பரமாய்வினங்குஞ்சகநோக்கில், பரத்தைமறைத்துத்தான்வினங்கும் பரமேயனைத்துமாதலினால். (௨௮)

காகந்துதிக்கைதனைநோக்கி ஞாகரமுந்தொன்றியிடும்
காகாயனந்தனைநோக்கி னயனஞ்செவியுந்தொன்றியிடும்
ஏககருவிபார்த்தபடி யிரண்டுவிதமும்வினங்குமதின்
ஏகபரமும்பார்த்தபடி யிலகுமுலகுஞ்சித்ததுமாய். (௨௯)

பூச்சுவிதிமுறைமை.

[illegible]

[illegible]

[illegible]

தோன்றில், அகிலந்தோன்றாததனின்மறைந் ததனாலகிலம சத்தாமே. (௩௬)

முத்தியாதோவெனவெண்ணிமுயங்கவேண்டாமிஃதறு தி, முத்தியுளதேற்பந்தமுண்டாமுத்தியொருகாலையுமில்லை, முத்திதானாஞ்சகம்வேறின் மோகமதிற்காண் பதைப்போக் கின், முத்தியாகுமிந்நிலையை முயன்றுவருந்தி நிலைகொள் வாய். (௩௭)

இல்லாமாயைதங்கணிலை யாருநிற்கவம்மம்ம, பொல் லாப்பிறப்பிற்பட்டதுமாய்ப் போக்கமிகவுந்தபித்ததுமாய், நல்லாரிணக்கஞ்சேர்ந்ததுமாய் ஞானவிசாரமுதித்ததுமாய், எல்லாமாம்வீடடைந்ததுமா யார்க்குங்காட்டி மறைந்திடு மே. (௩௮)

எல்லாநீங்கிச்சற்குருவை யெங்குந்தேடியடைந்தருளி, னல்லாருணருஞான நூனவின்றுவிசாரஞ்செய்வதுவும், பொ ல்லாமனத்தை யொடுக்கிநிட்டை பொருந்தி நோக்கல்லா நோக்கும், இல்லாமாயைதனைத்துணிவா யில்லையெனவேகா ண்குதற்கே. (௩௯)

விளங்குஞ்சகங்களனைத்தினிலும்விளங்குநாமாதிகணிங்க
விளங்குமதைமாத்திரநோக்கில்விளங்கும்பிரமமக்கணமே
விளங்குநாமாதிகளுமதாய் விளங்கும்வேறாய்விளங்காது
விளங்குமிந்தநிலையெவர்க்கும் விளங்குமவிரோதமதாயே.()

நாமரூபம்விளக்கல்பரம் நாடலுயிராமவைமாயை
நாமரூபந்தனைநோக்கி நாடச்செய்தலஞ்ஞானம்
நாமரூபத்திவ்வளவுநாட்டமெனவேசெய்தல்வினை
நாமரூபந்தனைநோக்கிநாடுமிடத்திலிவைநிகழும். (௪௧)

உருவநாமநோக்கிடத்திலுளதாமிந்தவைவகையும்
உருவநாமநீக்கிடத்திலொன்றுமிவைகளிலவாகிச் [ம்
சொரூபமொன்றேநிகழ்தலினாற் சொன்னவிவைகளை வகைய
சொரூபமன்றிவேறில்லைதோன்றும்விவகாரத்தசையில். ()

விவகாரத்திற் பகுப்புகளாய் விரியும்பரமார்த்தம்மத
னில், சிவகாரமதாய்விளங்கியிடுஞ் சிவமேயனைத்து மாதலி
னால், பவகாரியத்தை யுடையோர்க்குப் பகுப்பேயென்றுந்
தோன்றியிடும், பவகாரியத்தை யொழிந்தோர்க்குப் பகுப்
பொன்றின்றிச்சிவந்தோன்றும். (௪௩)

பந்தத்தசையிற்பலவென்றும் பரமார்த்தத்தி லொன்
றென்றும், இந்தச்சடங்குசொரூபத்திலென்றுமில்லைநோக்கி
யிடின், எந்தக்காலு மொருபடித்தா யிலங்குஞ்சொரூபமி
வைமாயா, தொந்தமதனிற்றோன்றியிடுஞ் சொரூபத்தாரோ
பிதமாகும். (௪௪)

மித்தியவாதிவேதாந்தி விளங்குஞ்சைவசித்தாந்தி
சத்தியவாதியிருவர்களுஞ் சாற்றுந்தங்கட்கடுக்காதை
மித்தியவாதிசகத்தினுக்கு விளம்புஞ்சிருட்டிமுடிவினின்றும்
சத்தியவாதிசிவமொழிந்து சற்றும்வேறில்லெனவுரைக்கும்.
சகமதென்பதிலையெங்குந் தானேநின்றுவிளங்கியிடும்
சகமதெனவேதோன்றிடுதல் தமதுசங்கற்பம்மதனில்
அகமதனிலேகண்டுணராதவையிற்சிக்கிப்பந்தமுறும்
அகமதனிலேகண்டகற்றி லப்போபண்டைப்படிநிகழும். ()

பந்தமின்றிவீடின்றிப் பரமேயெங்கும்விளங்கிடவும்
பந்தம்வீடென்றெனவுரைத்தல் பார்க்கின்மாயாமோகமதில்
சிந்தைவிரிவேபந்தமதாஞ் சிந்தையொடுக்கமேவீடாம்
இந்தவகையாம்பந்தம்வீ டியம்புமபவாதமதாகும். (௪௭)

தோன்றி நிகழுமுல கெல்லாஞ் சொரூபமே மற்றுரு காமம், தோன்றிநிகழ்தன்மாயையே சொரூபம்விடவும்வே றன்று, தோன்றிநிகழுமுருகாமஞ் சொரூபம்விடவேறென வுன்னித், தோன்றிநிகழ்தல்பந்தமதாஞ் சொரூபமெனவேபு னல்வீடாம். (சஅ)

உருவகாம மவைக்கிருப்பு முதிப்புஞ் சொரூபத்தினை யன்றி, உருவகாமமவைதனக்கே யொருகாலையினுமிலதா கும், உருவகாமமவைநோக்கலொருவி னமையேநோக்கியி ழன், உருவகாமநிகழ்ந்திடா தொருநம்வழிவாயேநிகழும்.()

பந்தமென்றும்வீடென்றும் பயிலுநினைவேபந்தமதாம்
பந்தமெங்காம்வீடெங்காம் பரத்தைவிடவேறிலாமையினால்
தந்தஞ்சங்கற்பந்தனிலே தாமேமோகித்திடுமுயிர்கள்
தந்தமசங்கற்பந்தனிலே தாமேநீங்கியிடுமோகம். (ரo)

உறுவகாமந்தனைநோக்கி லொருதன்னிலையநீங்கினதாம்
உருவகாமந்தனைநீக்கி லொருதன்னிலையேயின்றதுவாம்
உருவகாமமவையிரண்டு மொருதன்வழிவேயெனக்காணில்
உருவகாமந்தானேயா யொளிருமதுவேமுத்தியுமாம். (ருக)

கொள்ளுநெரியேதேதுபந்தங்கூடும்வீடேதனைவெண் டா, உள்ளும்புறம்புமெனுமிவையி னுதவுமெஃதுதனக்கத னின், றெள்ளுஞ்சங்கற்பங்களெல்லா மிரியநோக்கிநின்றத ன்னை, உள்ளும்புறம்புமின்றியெங்கு மொளியாய்க்காணலா கியிடும். (ருஉ)

ஒளியேயெங்கும்விளங்கிடுமவ் வொளியில்விளங்குமுல கெல்லாம், ஒளியேயன்றிவேறுமோவொளியையறியாருல கென்பர், ஒளியேயன்றியுலகுதனக்கொருகாரணமுமிலைய

எடையற்றிருப்பதாலேயும்மிடையாதற்பயனும், எலியிடையாதலாலும் நிற்கவுயிர்க்கெழுத்தியலி, எலிடையு முதற்றன்னி யெய்துவதாலும்மிடையாமதும், எத்தன்னிமற்று லகு மிறங்கிற்பவன்னைடைப் பழகிலதும். (அநி)

எய்தும்மிடையாம்பரத்தில் ருவெளிகாரை யிலேயாகும், தங்குமேயிர்க்கே மறுதியுண்டாந் தன்றுற்றாரேவெகுடா, எய்தும்மிடைய மாம்பரமே யெலிடையுடை ஏயிர்ப்பொலத், தங்கிக்குருவா யெழுந்தருளிற் தன்னுமேயிர்கள்மறுதியெலாம். (அசை)

மாலையுதனிற்றும்முதலம்வருப்பாரினத்தியிலமற்று, மாலையீங்கிலாதுமுலைய் வருப்பொன்றின்றி மினம்பியும், ஆயிரமலென்றாலுதா வன்றேறயில்லாமாலையுமுலை, டாயிரமுள்ளாலு மந்தமாலைக்குறினில்லை. (அ)

இந்தமாலைக்குறிலேதனிற்தவுயிர்கட்கொருகாலும், அந்தமுதற்றியிலெயென்னி லைறையுமேயிர்கடமைமறற்த, பற்தீங்கினக்கனேமேபாமாய்வினாற்றுமலையன்றி, இற்தவிற்லை மாலையக்குறி விலதினிலேயிடைவைக்கூடா. (அசை)

தன்னினமலைறத்துயற்தமலைறற் தன்னிலிற்றுன்வினாற்றும், தன்னினமறற்தேடையற்தற் தன்னினையறிற்தேதுமுற்றி, தன்னவிடவேவார் பொருளில்லிற் தானெயிரம மாலையும்பின், தன்னவிடவேவறாய்வினாற்தானெயாவிலாற்றியிலும்.(அக)

தன்னினையறியாவியற்லையிற் சற்தேபொலாவினாற்றியி, லும், தன்னினையறிற்தவுடனேசற்தாயற் தானெவினாற்றுமிவ்வுல, கம், தன்னினையறியுமனவுலிலையு தன்னினவிடவேவறிலையென்று, தன்னினேகாக்கியிழனையையுற் தாறாய்வினாற்றுமுலைனிற்.()

இல்லாமாயைதானிருந்தென் னிறந்தென்னவைபந்தம தாகா, இல்லாமாயைதனைமெய்யா யெண்ணுமதியேபந்தம தாம், இல்லாமாயைதனைப்பொய்யா யெண்ணுமதியேமுத் தியதாம், இல்லாமாயையில்லையென்றே யியல்பாய்த்தோன் றுந்தன்னிலையில். (௭௧)

நினைவேமூலமற்றதனி னின்றுவிரியுமும்முதலும், நினை வேநீங்கிலவைமூன்று நினைவிலொடுங்குமதனாலே, நினைவே பந்தநினைவொழியினிலைமையானமுத்தியுமாம், நினைவேநீங் கியனுதினமுநின்றநிலையேநின்றிடுக. (௭௨)

நினைவுநீங்கி லுருநாம நீங்குமவையைத்தள்ளிடினும்
நினைவுநீங்குமற்றவையி னினக்கேதிச்சையதினின்று
நினைவுநீங்கிநின்றிடமேநிலைமையானமுத்தியென்றும்
நினைவுகொண்டந்நிலையைவிட்டுநீங்காதென்றுநின்றிடுக. ()

நினைவைநீக்கிநோக்கியிடினிமலசொரூபந்தோன்றியிடும்
நினைவைமேவிநோக்கியிடி னிலையிலுலகந்தோன்றியிடும்
நினைவிலுலகமறிந்தனுவு நீங்கிச்சொரூபமறிந்தனுவும்
நினைவினோக்கிற்றானில்லைநிகழுமாயாமோகமதில். (௭௪)

தனதுநிலையிற்றானிற்கச்சாற்றுமாயாமோகமதில். தன துவடிவைமறந்துயிர்போற் றங்கிநீங்கிற்றானிகழும், தனது வடிவுதோன்றளவுஞ்சத்தேபோலவிளங்கியிடும், தனதுவடி வுதோன்றளவிற்றானேயசத்தாய்விளங்கியிடும். (௭௫)

கானனீருங்கயிற்றரவுங்கட்டையதனிற்கள்வனுமே, ஆ னவவைதம்மதிட்டான மாகுமவைகடோன்றளவும், ஆனத வைமெய்போற்றோன்றுமதுபோற்சகமுமதிட்டானம், ஆன சொரூபந்தோன்றளவுமசத்தல்லாதுபோல்விளங்கும். (௭௬)

எண்பதத்திற்றொள்ளாயிரங்குன்றெடுத்தல்பாம்
எண்ணிடையிடமாதலுயிர்நிற்குமுயிர்க்கேதுத்தியிலி,
முந்நூற்றுள்ளி யெங்குமாகுன்றிடையாமதனாற்,
றுன்றுபிறக்கிற்பன்னிடப்படுதிகழும். (சுஅ)

எங்குன்றிடையாமம்படாத்துஞ்சி றுவெண்காலாயிரங்
குன்றம், தங்குமுயிர்க்கேதமறுதியுண்டாங் குன்றுற்றனவேவகுடி
டா, எங்குன்றிடையி மாம்படாதேம பெருவிடைய வுயிர்போ
லுந், தங்கிக்குருவா யெழுந்துருளிற் குன்குமுயிர்கண்மறுதி
யிலாம். (சுஆ)

மாயையுதனில்முன்முதலுன்வருபாயினாற்றியிதமந்,
மாயைதீங்கிலொருமுதலாய் வருபொருண்முற் றினாலுந்,
தும், ஆயிரமமலன்றனதேதா வன்றேயிலாமாயையுமுன்,
டாயிரமுள்ளனவு மந்தமாயைக்குரிவில்லை. (சுஇ)

இந்தமாயைக்குரிவிலேதனிந்தவுயிர்கட்கெதாருகாலும்,
அந்தமுந்தியிலையென்னி லறையுமுயிர்கடமமறந்த, பந்த
தீங்கினக்கணமேபரமாய்விளங்குமனுதயன்றி, யிந்தவில்லா
மாலயக்கழிவிலதினிலீவீடனக்கூடா. (சுஈ)

தன்னைமறைத்தபந்தமனைத்துந் தள்ளிநின்றுன்விளங்
கும், தன்னைமறந்தேதடந்தந் தன்னையறிந்தேதமுத்தி, தன்
னைவிடவேவார் பொருளில்லைத் தானேபிரமமாயையுமின்,
தன்னைவிடவேவுய்விளங்காதானையாவிவிளங்கியிதும். (சுஉ)

தன்னையறியாவியற்கையினிற் சந்தேதபோலவினங்கியி
டும், தன்னையறிந்தவுடனைசந்தாய்த் தானேவினங்குமிவ்வுல
கம், தன்னையறியுமளவுமினை வதன்னைவிடவேவறிலையெனவே,
தன்னைநோக்கியிதனைவையுந் தாழ்ப்விளங்குமுடிவதனில். ()

இல்லாமாயைதானிருந்தென் னிறந்தென்னவைபந்தம தாகா, இல்லாமாயைதனைமெய்யா யெண்ணுமதியேபந்தம தாம், இல்லாமாயைதனைப்பொய்யா யெண்ணுமதியேமுத் தியதாம், இல்லாமாயையில்லையென்றேயியல்பாய்த்தோன் றுந்தன்னிலையில். (௭௧)

நினைவேமூலமற்றதனி னின்றுவிரியுமும்முதலும், நினை வேநீங்கிலவைமூன்றுநினைவிலொடுங்குமதனாலே, நினைவே பந்தநினைவொழியினிலைமையானமுத்தியுமாம், நினைவேநீங் கியனுதினமுநின்றநிலையேநின்றிடுக. (௭௨)

நினைவுநீங்கிலுருநாம நீங்குமவையைத்தள்ளிடினும்
நினைவுநீங்குமற்றவையி னினக்கேதிச்சையதினின்று
நினைவுநீங்கிநின்றிடமேநிலைமையானமுத்தியென்றும்
நினைவுகொண்டந்நிலையைவிட்டுநீங்காதென்றுநின்றிடுக. ()

நினைவைநீக்கிநோக்கியிடினிமலசொருபந்தோன்றியிடும்
நினைவைமேவிநோக்கியிடி னிலையிலுலகந்தோன்றியிடும்
நினைவிலுலகமறிந்ததுவு நீங்கிச்சொரூபமறிந்ததுவும்
நினைவினோக்கிற்றானில்லைநிகழுமாயாமோகமதில். (௭௪)

தனதுநிலையிற்றானிற்கச்சாற்றுமாயாமோகமதில். தன துவடிவைமறந்துயிர்போற் றங்கிநீங்கிற்றானிகழும், தனது வடிவுதோன்றளவுஞ்சத்தேபோலவிளங்கியிடும், தனதுவடி வுதோன்றளவிற்றானேயசத்தாய்விளங்கியிடும். (௭௫)

கானனீருங்கயிற்றரவுங்கட்டையதனிற்கள்வனுமே, ஆ னவவைதம்மதிட்டான மாகுமவைகடோன்றளவும், ஆனத வைமெய்போற்றோன்றுமதுபோற்சகமுமதிட்டானம், ஆன சொரூபந்தோன்றளவுமசத்தல்லாதுபோல்விளங்கும். (௭௬)

அதிட்டானமதுதோன்றளவு மதுமெய்போலவிளங்கி யிடும், அதிட்டானமதுதோன்றியபின் னசத்தேயாகிவிளங் கியிடும், அதிட்டானமதுதோன்றளவுமசத்தென்றெணியே நோக்ககற்றி, அதிட்டானமதாந்தனைநோக்கி லசத்தேயாகி விளங்கியிடும்.

(௭௭)

தன்னைச்சீவனெனத்திரிவாய்த்தானின்றுணர்தலஞ்ஞா னம், தன்னைப்பிரமமெனத்துணிவாய்த் தானின்றுணர்தலே ஞானம், முன்னைத்தொடர்ச்சிவிடையமது மூலவரவும்வாத னையும், பின்னையொருங்கேயொழிந்துவிடும்பேணல்விடுதல வைவேண்டா.

(௭௮)

நிமலநெஞ்சையுடையோர்க்கு நிலத்திலாசானெழுந்த ருளி, விமலதத்துவமசியெனவேவிளம்பிலவனுக்கக்கணமே, மூமலநீங்கிச்சிவம்விளங்கு மோகநெஞ்சை யுடையோர்க்கு, மூமலச்சார்வாம்வாதனையேமூடிமிகவுநிறைந்திடுமே. (௭௯)

எங்கேநிறுத்தினங்கிருக்குமியல்பையுடையநெஞ்சுடை யோர்க், கிங்கோர்மயக்கங்களுமில்லை யிச்சையிறந்தநிலையா கின், அங்கேயாசானெழுந்தருளி யதுநீயெனவேயுரைத்தவு டன், அங்கேசொரூபநாமெனவே யறுதியாகத் தோன்றி யிடும்.

(௮௦)

ஒருவவேண்டுமனைத்துமென வுன்னவேண்டாவினைநீங் கில், ஒருவுமனைத்தும்வினையுளதே லொன்றிமேவுமற்றவை யை, ஒருவல்பற்றலவையைவிடுத் துள்ளபடியேமுடியுமெ னச், சொரூபநாமேயெனத்திடமாய்த்தோற்றுமதற்கேமுய ன்றிடுக.

(௮௧)

சொரூபநாமேயெனத்திடமாய்த் துணிந்தபேர்களில்ல றத்தை, மருவிநீங்காதிருந்திடினு மற்றோர்குறையுமவர்க்

கில்லை, சொரூபநாமேயெனத்திடமாய்த் துணியாதவர்களி
ல்லறத்தை, ஒருவிநீங்கினதுகொண்டே யுளதோமுத்திபவ
மறுமோ. (௮௨)

மருவியில்லினிருந்தவர்க்கு மருவுஞ்சோகமோகமென்
றும், ஒருவித்துறவையடைந்தவர்கட் கொருவுமென்றுங்கூ
டாது, சொரூபநாமென்றறியார்க்குச் சோகமோகமற்றுவி
டா, சொரூபநாமென் றறிந்தவர்க்கே சோகமோக மற்றுவி
டும். (௮௩)

மித்தையதனைப் பற்றிடவும் விடவும்வேண்டா விவ்வுல
கை, மித்தையெனக் காண்குதல்போதும் விட்டுநீங்குமுட
னொருங்கே, எத்தைவிடுதலெதைப்பற்ற லென்னிற்சீவத்து
வமான, அத்தைவிதடுல்தனைநோக்குமதைப்பற்றிடுதல்நெறி
யாகும். (௮௪)

இல்லமென்றுந்துறவென்று மெண்ணவேண்டா மற்ற
வையில், அல்லனீங்கியொருநினைவா யசைவற்றிருந்துசொ
ரூபமதைச், செல்லவிடையூறின்றியதைச் சேர்ந்தேநின்றுத
ன்னிலையைப், புல்லவிடையூறாகுமதைப் போக்கிவிடுகவே
தானும். (௮௫)

விளக்குஞ்சொரூபநோக்காது விளங்குமுலகைநோக்கி
யிடின், விளக்குஞ்சொரூபந்தோன்றாதுவிளங்குமுலகேதோ
ன்றியிடும், விளக்குஞ்சொரூபந்தனைநோக்கி விளங்குமுல
கைநோக்கமறில், விளக்குஞ்சொரூபமேதோன்றும் விளங்கு
முலகுமதுவாய்ப்போம். (௮௬)

தன்னைமறைத்தபந்தமதைத்தள்ளிநீக்கித்தனையறியில்,
தன்னைவிடவோர்பொருளுமின்றித் தானேதானாய்விளங்கியி
டும், தன்னையறியுமவ்வளவுந் தன்னைவிடவேறிலையென்றே,

அத்துவிதவுண்மை.

என்னையறியாதிதுவரையு மேக்கியுமுன்று கிடப்பேற்குத், தன்னை நிகராம்விருத்தகிரி தங்குமுமையே தயவாகிப், பின்னையானுந்தானுமொன்றும் பிரிக்கத்தனையே யறிவித்து, முன்னைமயக்கந்தனைக்கெடுத்த முதல்விக்கெனையோ கைம்மாறே.

(௯௯)

எழிலார்விருத்தாசலவடிவா மெக்கதைவாழ்கவெனையாளும், எழிலார்விருத்தவம்பிகையு மென்றும்வாழ்கவெனக்கருளும், எழிலார்பிரணவமும்வாழ்க வெந்தாயருளைநோக்கியிடும், எழிலாரடியார்களும்வாழ்கவெனைப் பொலெல்லோர்களும்வாழ்க.

(௧௦௦)

வேறு.

ஏருரும்விருத்தகிரிக்குமாரதே வெனுமுனிவனிகைக்கு நாவாய்க், காருரும்பழமலையிற் பெரியநாயகியிருந்தேகழறமிந்தச், சீருரும்மத்துவிதவுண்மையது பவமுணர்ந்தோர்திகழ்வாரென்றும், தேருருஞ்சிவனாணை முத்திபெறலுண்மையி துதிண்ணந்தானே.

(௧௦௧)

அத்துவிதவுண்மை - முற்றுப்பெற்றது.

திருச்சிற்றம்பலம்.

சர்வஞ்சின்மயம்.

கணபதி துணை.

திருச்சிற்றம்பலம்.

பிரமநுபூதிவிளக்க மூலம்

அநுபூதியானுரைக்கவாழத்துப்பிள்ளையெனக்
கனுகூலமாயிருந்தேயடைவாய்முடித்திடுமே. (௧)

பிரமாநுபூதியினைப்பெரியநாயகியெனக்குத்
திரமாகவருளியவாசெப்புவேனவளருளால். (௨)

அவளருளினாலேயநுபூதியின்விளக்க
மிவணுரைக்கேனந்நிலையையெய்தினோரகளிக்க. (௩)

இவ்வநுபூதியையுரைக்கேனிவ்வநுபூதியைநன்றாய்ச
செவ்விதியினறிந்தோர்கள்தேர்ந்துமிகக்களிக்க. (௪)

வடிவினைநோக்காதுளத்தின்வண்மையைத்தேருதலினெந்த
கொடியவுரைபாராதுகொள்ளுவர்மேலோரருத்தம். [ன

அறிவறியாக்குழந்தைதனதனைமுன்னேகுழறுதலின்
பிறிவறியாதவர்முன்னேபேசுகேனநுபூதி. (௬)

குழந்தைகுழறும்மொழிக்குக்கொண்டாடுமனைபோல
இழந்தவுயர்ஞானிகளுமென்னுரைகேட்டுண்மகிழ்வர். (௭)

முத்தியைவேண்டிடினிப்போமுயலவேவேண்டுமெனப்
புத்தியெனக்கருள்செய்தபொதுவையெங்குங்கண்டனமே.

தனைத்தவிரவொன்றைத்தான்வேறாய்க்கண்டுவிடிற்
பினைச்சென்மநீங்காதுபிரமாநுபவமலவே. (௯)

தன்னைவிடவேறொன்றுந்தானில்லாத்தன்னிடத்திற்
றன்னினைவினாலேதான்சகம்போலத்தோன்றிடுமே. (௧௦)

[illegible]
[illegible] ()

[illegible]
[illegible] (௧௦)

[illegible]
[illegible] (௧௧)

[illegible]
[illegible] (௧௨)

[illegible]
[illegible] (௧௩)

[illegible]
[illegible] (௧௪)

[illegible]
[illegible] (௧௫)

[illegible]
[illegible] (௧௬)

[illegible]
[illegible] (௧௭)

[illegible]
[illegible] (௧௮)

[illegible]
[illegible] (௧௯)

[illegible]
[illegible] (௧௰)

[illegible]
[illegible] (௧௱)

[illegible]
[illegible] (௧௲)

[illegible]
[illegible] (௧௳)

[illegible]
[illegible] (௧௴)

[illegible]
[illegible] (௧௵)

[illegible]
[illegible] (௧௶)

[illegible]
[illegible] (௧௷)

[illegible]
[illegible] (௧௸)

[illegible]
[illegible] (௧௹)

[illegible]
[illegible] (௧௺)

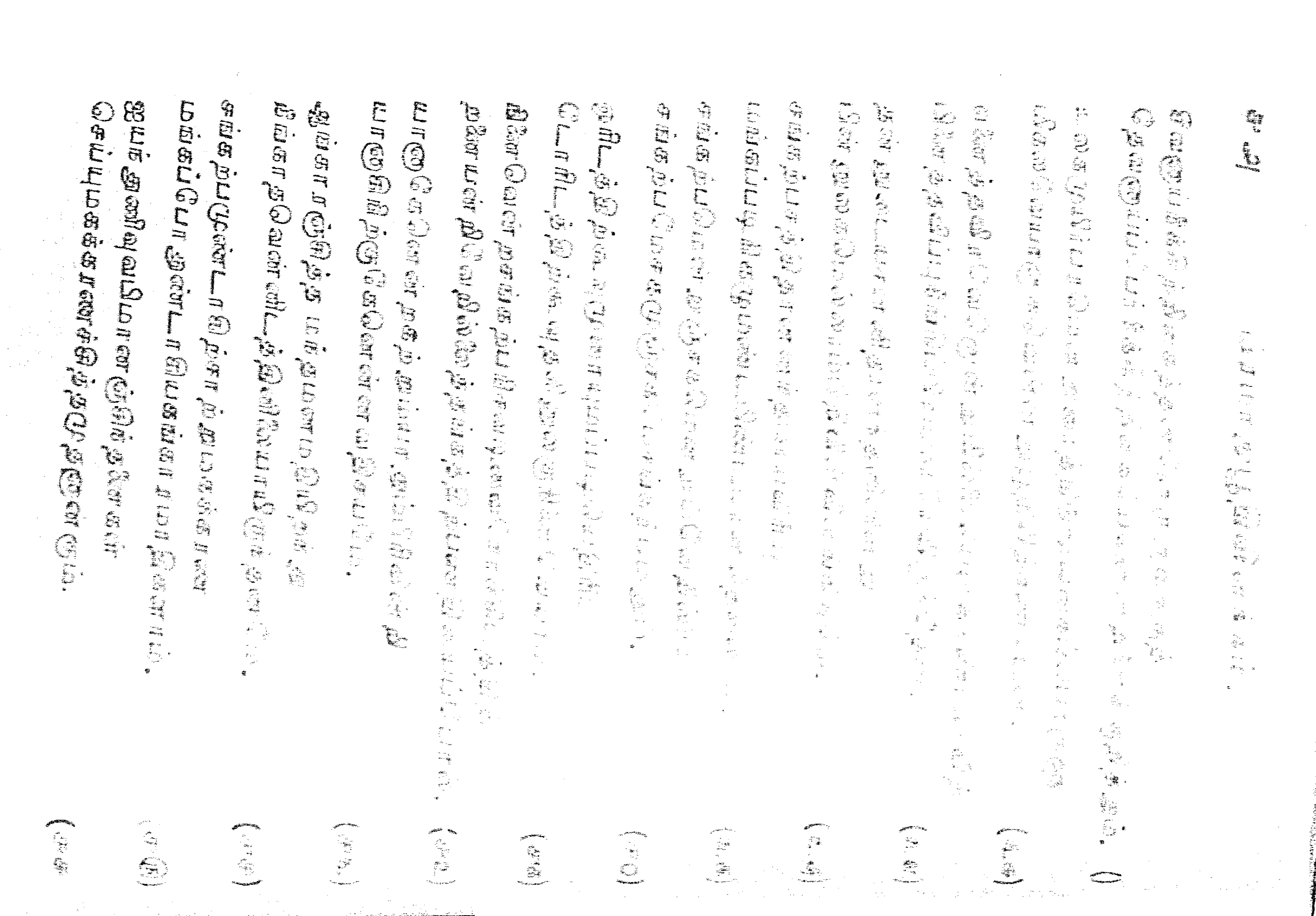

ஒருகுடைக்கீழரசாள்வோனோருக்கரசாகக்
கருதுவனோவதினொன்றுங்கலங்காதிருந்தனமே. (௫௯)

காண்பதெல்லாந்தன்னுருவாய்காண்பதன்றிவேறாகக்
காண்பதுவுமுண்டோகயிற்றைவிடவரவுண்டோ. (௬௦)

இத்தகைநிச்சயமுணர்ந்தேயிதிற்கலக்கமில்லாமற்
புத்திசமாதானத்தைப்பொருந்தல்சமாதியதாரும். (௬௧)

பேதவாதியைக்குறித்துபேசுமறைசகசிருட்டி
பேதநீங்கின்றதென்றும்பிரமமேயுளதாகும். (௬௨)

தோற்றமொடுக்கமில்லைத்தோற்றமொடுக்கத்திலுள்ள
மாற்றரியபெத்தமுத்திமருளென்றறிந்தனமே. (௬௩)

முத்தியுளதென்றெண்ணின்மொய்ப்பந்தமுண்டாகும்
புத்தியினிலஃதொருவிப்போதமாயிருந்தனமே. (௬௪)

வாரிபலவடிவானவாறுபோற்சங்கற்ப
நேரினாற்றான்றானேநிலையில்சகமாய்நிகழும். (௬௫)

சகமென்றுந்தானென்றுஞ்சாற்றிடுதன்மாத்திரமே
யகமதிற்றேர்ந்திடுமிடத்திலகண்டமாயிருந்ததுவே. (௬௬)

சத்தேயுளதென்றுஞ்சகமதனிற்றானின்று
சத்தேபோற்றோன்றியிடுந்தான்சித்தேயெக்காலும். (௬௭)

தோற்றிடுதறன்சத்தேதோற்றிடுந்தன்சத்தையினிற்
றோற்றிடுமிச்சகமனைத்துஞ்சொற்றிடுங்கற்பிதவடிவே (௬௮)

சத்தைக்கேதோற்றரவுதானுண்டசத்தினுக்குச்
சத்தைப்போற்றோற்றமில்லைச்சத்தையினிற்றானிகழும். (௬௯)

சத்தையிடமாய்நின்றேதான்வேறுபோற்றோன்றிச்
சத்தைபோலேநிகழுஞ்சகமசத்தேயல்லவோ. (௭௦)

அசத்தொருகாலையுந்தோன்றாதந்தவுளசத்தையே
யசத்தையுளதின்விளக்குமதிட்டானமாய்நின்றே. (௭௧)

தோற்றிடுதல்சத்தையேதோற்றிடுமிச்சத்தையினிற்
றோற்றிடுமிச்சகமனைத்துஞ்சொல்லாய்முடிந்ததுவே. (௭௨)

சத்தைக்கேதோற்றரவுஞ்சார்ந்திடுமானந்தமதுஞ்
சத்தையில்லாதிந்தச்சகத்தினுக்குத்தானுண்டோ. (௭௩)

சித்துக்கேயுள்யிருப்புஞ்சோர்ந்திடுமானந்தமதுஞ்
சித்தில்லாதிந்தச்சகத்தினுக்குத்தானுண்டோ. (௭௪)

ஆனந்தமானதற்கேயானவிருப்பும்முதிப்பு
மானந்தமில்லாதவகிலத்துக்கும்முளதோ. (௭௫)

சச்சிதானந்தத்திற்சகங்கற்பிதமாகிச்
சச்சிதானந்தத்தைத்தான்விடாதேநிகழும். (௭௬)

தோன்றுவதுசித்தேதொல்லுலகுநானாவாய்த்
தோன்றுவதுகற்பிதமேசொரூபமன்றிவேறுண்டோ. (௭௭)

சொரூபலக்கணஞ்சகத்திற்றோன்றிவிளங்குதலாற்
சொரூபமேயென்றுதுணிந்தேயமைந்தனமே. (௭௮)

அறியாமையாலேயகிலம்போற்றோன்றியிடு
மறியாமைநீங்கிடத்திலறிவாயேதோன்றியிடும். (௭௯)

என்றுமொருபடியாயிருந்தபடியிருக்க
நின்றபடிபாராமுன்னிலைகலங்கிநின்றனமே. (௮௦)

நிலைபிறிந்தபோதுநிலையினில்வந்திடுபோது
நிலைபிறியாதேநிகழுநிஜசொரூபமல்லவோ. (௮௧)

நிலைபிறிந்ததென்றுநிலையினினின்றேநோக்கி
னிலைபிறிந்ததேயிலையாய்நிஜசொரூபந்தோன்றினதே. (௮௨)

பந்தமூத்தியென்னப்பகர்ந்திடுமிரண்டென்று
மந்தபரிபூரணத்திலன்றேறயிலையலவோ. (அங)

தன்னையேகண்டுதானிருக்கவெல்லோருந்
தன்னையாரொன்றேறதவிப்பதுவுமென்னையர. (அச)

கண்டிடுதலெல்லாங்கனசொருபமேயன்றே
கண்டிடுதல்வேறென்றுங்கலங்குவதுமென்னையோ. (அஞ)

தோன்றிவிளங்குவதுதொல்லுலகுக்குமுண்டோ
தோன்றிவிளங்குவதுசொருபத்துக்கேயன்றே. (அசு)

ஆதலினற்காண்பதெல்லாமறிவுருவேயெனக்கண்டு
போதவிழிதிறந்துபொருளாயிருந்தனமே. (அள)

மூன்விணையாஞ்சஞ்சிதத்தின்மூடிச்சையவிழ்த்தனமே
யின்விணையாகாமியத்தைதப்பிடித்துப்பிசைந்தனமே. (அஅ)

வீடுபந்தமென்றிடுதன்மித்தையேயாதலினு
மேடுவினையிரண்டுமெங்கேயுளதாகும். (அக)

ஓருகாலுநிலைகலங்காதுண்டாய்ப்பெற்றதிலைமந்து
வருகாலஞ்செல்காலமதியாதிருந்தனமே. (கo)

தெரிசனத்தின்மூத்தியெனச்செப்புஞ்சிதம்பரத்தைக்
கரிசனமாய்க்கண்டுகருக்கழியின்றனமே. (கூக)

பார்த்தவிடமெங்கும்பரிபூரணமாகிக்
கோத்திருந்தபாழ்தனிலேகுடியாயிருந்தனமே. (கஉ)

சகமதையுந்தான்வீழுங்கிச்சீவனையுமுள்வாங்கி
யகமதுவும்புறமுமிலாவகண்டமாய்நின்றனமே. (கங)

அதுவிதுவென்றிடவில்லாவகண்டபரிபூரணமாம்
பொதுவதனிற்குடியாகிப்புகுந்தேயிருந்தனமே. (கச)

தந்தையார்தாயார்தாரமார்புத்திரரார்
பந்தமாரெல்லாம்பரமாயிருந்ததே. (௯௫)

ஊரோதுலகேதுடலேதுண்பொருளேது
சார்பேதுளவெல்லாந்தானாயிருந்தனமே. (௯௬)

படித்தறிந்தபோதேபலகலையாகமங்களெல்லா
மெடுத்தெறிந்துவிட்டேனெனைவிடவேறிலையென்றே. (௯௭)

தெருள்விழியோர்துணிவிதெனத்தேர்ந்தநுபூதியிற்கொள்வ
மருள்விழியோர்திரிவிலிதைமாயாவாதமதென்பர். [ர்

ஓவதனின்மூவெழுத்துமோரெழுத்தேயானதுபோற்
சீவபரசிவமூன்றுஞ்சித்தொன்றேயல்லவோ. (௯௯)

புத்தியில்லாவென்றனக்கும்போதவிழிதான்றிறந்து
முத்திபதங்காட்டுவித்தமுதுகிரிக்கென்கைம்மாறே. (௧௦௦)

யானுணர்ந்தவிப்படியேயிப்பிரமவநுபூதி
தானுணர்ந்தேயெல்லோருஞ் சதிராய்வாழ்ந்திடவேண்டும்.

மூமலவிருளினைநீக்கிமுத்திபதமெனக்களித்த
நிமலவிருத்தாம்பிகையேநீடூழிதான்வாழ்க. (௧௦௨)

பிரமாநுபூதிவிளக்கம் - முற்றுப்பெற்றது.

திருச்சிற்றம்பலம்.

கணபதி துணை.

பரிசோதன பத்திரம்.

வேதாந்த சூடாமணி

பக்கம்.	பாடல்.	வரி.	பிழை.	திருத்தம்.
௰	உ௫	க	புரு	... புறு
௰உ	௩உ	௬	யுரு	... யுறு
௰௪	௩௭	க	சாற்றறி	... சாற்றரி
௰௬	௩௯	க	துரு	... துறு
௰௫	௪க	க	தறி	... தரி
உ௩	௭௮	௭	வறியு	... வரிவு
௩க	௱௪	௭	னிளு	... னிலு
௰௨	௱௬	௪	வவ்வவத்தை	... வவ்வவித்தை
௩௪	௱௰௫	௭	ரங்கிச	... ரங்குச
௩௮	௱உ௭	௫	கிச	... கிசி
௪௰	௱௩௫	உ	றெனிற்	... றென
௪உ	௱௪௰	௬	சுகவவா	... சுகவா
௪௮	௱௬௰	௭	பனாதி	... பமாதி
௪௯	௱௬௩	௭	வளைந்திடு	... வளைத்திடு
௫௩	௱௭௫	உ	கறிந்தும்	... கறிந்து

கணபதி துணை.

பரிசோதன பத்திரம்.

வேதாந்த சூடாமணி

பக்கம்.	பாடல்.	வரி.	பிழை.	திருத்தம்.
௰	உ௫	க	புரு	... புறு
௰உ	௩உ	௬	யுரு	... யுறு
௰௪	௩௭	க	சாற்றறி	... சாற்றரி
௰௬	௩௯	க	துரு	... துறு
௰௫	௪க	க	தறி	... தரி
உ௩	௭௮	௭	வறியு	... வரிவு
௩க	௱௪	௭	னிளு	... னிலு
௰௨	௱௬	௪	வவ்வவத்தை	... வவ்வவித்தை
௩௪	௱௰௫	௭	ரங்கிச	... ரங்குச
௩௮	௱உ௭	௫	கிச	... கிசி
௪௰	௱௩௫	உ	றெனிற்	... றென
௪உ	௱௪௰	௬	சுகவவா	... சுகவா
௪௮	௱௬௰	௭	பனாதி	... பமாதி
௪௯	௱௬௩	௭	வளைந்திடு	... வளைத்திடு
௫௩	௱௭௫	உ	கறிந்தும்	... கறிந்து

கணபதி துணை.

திருச்சிற்றம்பலம்.

ஸ்ரீ சிவப்பிரகாசசுவாமிகள் அருளிச்செய்த

வேதாந்தசூடாமணி.

இஃது

சமிவன க்ஷேத்திரமென்னுங் கோயிலூர்

ஸ்ரீ-முத்துராமலிங்க சுவாமிகளின்

ஆதீனத்திற்குரிய

ஸ்ரீ-சிதம்பரசுவாமிகள்

மாணாக்கர்களிலொருவராகிய

அ - இராமசுவாமிகளால்

கோயிலூர் ஏட்டுப்பிரதிப்படி

பரிசோதித்து

சென்னை:

மிமோரியல் அச்சுக்கூடத்திற்

பதிப்பிக்கப்பட்டது.

விய ஸ்ரீ வைகாசி மீ

கணபதி துணை.

திருச்சிற்றம்பலம்.

ஸ்ரீ சிவப்பிரகாசசுவாமிகள் அருளிச்செய்த

வேதாந்தசூடாமணி.

இஃது

சமிவன க்ஷேத்திரமென்னுங் கோயிலூர்

ஸ்ரீ-முத்துராமலிங்க சுவாமிகளின்

ஆதீனத்திற்குரிய

ஸ்ரீ-சிதம்பரசுவாமிகள்

மாணாக்கர்களிலொருவராகிய

அ - இராமசுவாமிகளால்

கோயிலூர் ஏட்டுப்பிரதிப்படி

பரிசோதித்து

சென்னை:

மிமோரியல் அச்சுக்கூடத்திற்

பதிப்பிக்கப்பட்டது.

விய ஸ்ரீ வைகாசி மீ

உ

கணபதி துணை.

திருச்சிற்றம்பலம்.

வேதாந்தசூடாமணிமூலம்.

பாயிரம்

தருணமா துமைமுகத்தாமரைக்கெழு ... ... *
மருணனெனவுதித்தழியர்பாற்புரி ... ... *
கருணமாமதமெனக்காட்டுமாமுகன் ... ... *
சரணவாரிசமலர்தலையிற்கொள்ளுவாம். ... ... (க)

அருமறையின்பொருடெரிந்த விவேகசிந்தாமணியதனு
ணிறைவேதாந்தப், பொருளினைமூன் நீர்வைப்பி னுலகறியச்
செந்தமிழாற்புனைதல்செய்தான், பெருகுசுவைவறவிவாழுகு
செஞ்சொான் மலராற்புனைபாப்பெருந்தண்மாலைக், கருமிடற்
றுவானவற்கேசாத்து சிவப்பிரகாசன்கவிஞர்வேந்தே. (உ)

ஓர்கொண்டவருமறையின் முடிமணியைத்தெய்வ
சிகாமணியையடியவர் தங்கண்மணியைமாயைப்
பேர்கொண்டவிருளிரிக்குந் தினமணியைமுக்கட்
பெருமணியையகத்திறுக்கோர் விளக்காகவிருத்தி
யேர்கொண்டவிவேக சிந்தாமணியெனுநூலதனு
ளெடுத்தியம்புமவேதாந்தப் பரிச்சேதப்பொருளை
நேர்கொண்டதமிழ்விருத்த யாப்பதனற்றெரிய
விகழ்த்துவன்வேதாந்த சூடாமணியென்றன்றே. (ங)

பாயிரம் - முற்றிற்று.

உ

கணபதி துணை.

திருச்சிற்றம்பலம்.

வேதாந்தசூடாமணிமூலம்.

பாயிரம்

தருணமா துமைமுகத்தாமரைக்கெழு ... ... *
மருணனெனவுதித்தழியர்பாற்புரி ... ... *
கருணமாமதமெனக்காட்டுமாமுகன் ... ... *
சரணவாரிசமலர்தலையிற்கொள்ளுவாம். ... ... (க)

அருமறையின்பொருடெரிந்த விவேகசிந்தாமணியதனு
ணிறைவேதாந்தப், பொருளினைமூன் நீர்வைப்பி னுலகறியச்
செந்தமிழாற்புனைதல்செய்தான், பெருகுசுவைவறவிவாழுகு
செஞ்சொான் மலராற்புனைபாப்பெருந்தண்மாலைக், கருமிடற்
றுவானவற்கேசாத்து சிவப்பிரகாசன்கவிஞர்வேந்தே. (உ)

ஓர்கொண்டவருமறையின் முடிமணியைத்தெய்வ
சிகாமணியையடியவர் தங்கண்மணியைமாயைப்
பேர்கொண்டவிருளிரிக்குந் தினமணியைமுக்கட்
பெருமணியையகத்திறுக்கோர் விளக்காகவிருத்தி
யேர்கொண்டவிவேக சிந்தாமணியெனுநூலதனு
ளெடுத்தியம்புமவேதாந்தப் பரிச்சேதப்பொருளை
நேர்கொண்டதமிழ்விருத்த யாப்பதனற்றெரிய
விகழ்த்துவன்வேதாந்த சூடாமணியென்றன்றே. (ங)

பாயிரம் - முற்றிற்று.

நூல்.

வேதமொருநான்குமாறங்கமுநன்னியாய
மீமாஞ்சையொடுமிருதிபுராணமுமீரோழா
வேதலுறும்வித்தைகளாமவற்றுண்மீமாஞ்சை
யுயர்ந்ததாயைந்நான்கத்தியாயமாயருத்த
பேதமுறவிருகூறுமவற்றுண்முதற்கூறே
பிறங்குமருட்சைமினிசூத்திரரூபமாகிப்
போதுமீராறத்தியாயங்களாய்க்கருமப்
பொருணுணர்த்திப்பூருவமீமாஞ்சையெனப்படுமால். (சு)

சாற்றியவச்சைமினிசூத்திரத்திற்குமிக்க
சாபரமென்றொருபாடியம்புரியப்பட்ட
தேற்றமிகுமம்மீமாஞ்சைக்குமதம்பாட்ட
மெனவொன்றுபட்டாசாரியரல்வந்தன்று
போற்றுமவன்கீடனுகியபிரபாகரனுற்
புகழ்பிரபாகரமெனவோர்மதாந்தரான்கமைய
வாற்றியவச்சாபரபாடியமதற்குவிளங்க
வாக்கப்பட்டுலகமெலாமறிந்திடின்றதுவே. (நு)

உரைத்தவிரண்டாங்கூறுபிரமமுரைப்பதனு
லுத்தரமீமாஞ்சையெனப்பட்டருள்கூர்வியாதன்
றெரிந்தசூத்திரவழிவமாகியிருநான்கத்
தியாயமாமவற்றுண்முதனான்கத்தியாயம்
விரித்தலுறுதேவதாகாண்டமெனப்பட்டு
விளங்குறுதெய்வதவிலக்கணம்பலபத்திரனு
ணிரைத்துரைசெய்யப்படுமேனான்கத்தியாய
நிகழ்பிரமகாண்டமெனவேநிகழ்த்தப்படுமால். (சூ)

அப்பிரமகாண்டத்துட்சிவமொடுயிரயிக்க
மறைதலாற்சங்காராசாரியனுங்குருவா
லொப்பரியபாடியமென்றுணாக்கப்பட்டதுபின்
னுணாத்ததற்குவிவரணாசாரியனென்பவுணற்
செப்பரியவிவரணமாய்க்கூறப்பட்டதுவே
தெரியின்வேதாந்தநூலென்றுணாக்கப்படுமா
லிப்பெரியவேதாந்தநூற்பொருளினகலை
மெங்ஙனமென்றிடினுணாத்தபியம்பியநூன்முறையே.(எ)

வாய்ந்தநூன்முகத்துணாக்குமங்களாசரணை
வாழ்த்துவணக்கொடுவத்துநிர்த்தேசமெனமூன்
றுத்தபதம்பதப்பொருளாவாக்கியயோசனையே
யறிவுறுவிடையினவையத்துணாயினிலக்கணமாங்
கோத்துணாசெய்விசேடவிசேடியங்கருத்தாகருமங்
கொள்கிரியையினவையத்துவயவிலக்கணமாந்
சாற்றுமனுபந்தசதுட்டயநூற்குவிடயஞ்
சம்பந்தம்பயனதிகாரிகளெனநான்கறியே. (அ)

விடயமதுசிவசீவர்தமதேதகத்துவமாம்
விமலனுறுநூற்கறையப்படலறையுந்தன்மை
யடைதலுறுசம்பந்தம்பயன்றுயலொலாதீத்
தானந்தப்பதம்பெறுதல்சாதனநான்கினையு
மூடையவனேயதிகாரியென்றறைவரறிஞ
ருணாத்தசாதனசதுட்டயநித்தவனித்தப்
படுபொருளின்விவேகமிகபரபோகவிராகம்
பழிப்பரியசமைமுமூட்சுத்துவமெனப்படுமால். (கூ)

நித்தியமான்மாவேபொய்விடயமெலாமெனத்தேர்
நிலைதருநித்தியாநித்தியவத்துவிவேக

மெத்திவருமிகமுடனுத்தரத்தில்வருபோக
விராகமிம்மைமறுமையுளவிடயநுகர்வனைத்தும்
பொய்த்தழியுமிடும்பைமயமெனவிடுதலாகும்
புகழ்சமையேமுதலாயசட்குணங்கள்பெறுதல்
வைத்தசமையியல்பாயமுத்திவிருப்பதுவே
வயங்குமுமூட்சுத்துவமென்றறிந்திடுகமதித்தே. (௧௦)

சமைதமையேதிதீக்கையுபரதிசிரத்தைசமாதி
சமைமுதலாமறுகுணங்களுட்கரணமடக்கல்
சமைதமைதான்புறக்கரணமடக்குதல்காமாதி
தணித்திடுகைதிதீக்கைகருமங்களனைத்தினையுஞ்
சுமையெனவேவிடுதலுபரதிசுருதிகுருவைத்
துணிவினானம்புமதேசிரத்தைகுருமொழிநெஞ்
சமைவுறவேதிட்பமுறல்சமாதியிச்சாதனஞ்சே
ரதிகாரிசெயுங்குருசேவையினையெடுத்தியம்பில். (௧௧)

ஆத்தமுடனங்கமேதானஞ்சற்பாவ
மாமவற்றுட்குருபரனுக்கனுகூலவிருத்தி
யாத்தமுயர்குருபரன்குற்றேவலேயங்க
மருட்குரவர்க்குரியமனைநிலமுதலாமவற்றைக்
காத்தலதுதானமாஞ்சற்குருவேமெய்யாய்க்
கண்டசிவமெனநம்புமதுவேசற்பாவ
மேத்துகருமம்பத்திமிகுஞானகாண்டி
யெனுமிவற்றான்மூவதிகாரிகள்வேறுமுளரால். (௧௨)

உடம்பினையும்வருகுடும்பந்தனையுமியானெனதென்
றுளன்கருமகாண்டியெலாக்கிரியையுமீசற்கே
திடம்பெறநின்றாக்குமவனேபத்திகாண்டி
செயுங்கருமமனைத்தினுக்குங்கரிதானென்றிருப்போன்

மடந்தவிருநன்ஞானகாண்டியெனலாகு
மற்றுமுளரைவரொருவர்க்கொருவருயர்வா
யடைந்தவதிகாரிகளங்கவர்கருமிமுமூட்சோ
டறையுமப்பியாசியனுபவியுடனாகுடன். (௧௩)

மூடமொடுதன்சாதிகருமமேபற்றி
முத்தனாமவனூறுபிறப்பினிலொண்கருமி
நீடுலகமின்மையெனநினைந்துபுறக்கரும
நிட்டனாய்முப்பிறப்பின்முத்தனாமவனே
நாடரியமுமூட்சுலகங்கனவெனக்கண்டுள்ள
நற்கருமஞ்சேர்ந்துபிறப்பிரண்டுளனப்பியாசி
வீடுலகவிவகாரநினையாமல்விவேக
மேவியோர்பிறப்பினான்முத்தனனுபவியே. (௧௪)

உலகநிலைதோன்றாமற்றன்றிகழ்ஞானத்தா
லுண்மைமுத்தனாமவனேயாரூடன்மற்று
முலகமுதல்யாதெனத்தேர்வொடுகுருவையடைந்து
முடம்பாதிபொய்யெனக்கண்டருட்குருவையடைந்து
முலகிலொருகுரவன்றன்மகற்குபதேசஞ்செய்
துறக்கேட்டுமுயர்தருஞானிகளாகிமுத்தி
யுலகுதொழுவிவேகமொடுவிரத்திதெய்வகதியா
லுற்றிடுவோர்மூவரதிகாரிகளாகுவரால். (௧௫)

சாதகர்களாஞ்சீடர்பேதத்தாற்குரவர்
தாமும்போதககுருவேமுதலாகவிருநாற்
பேதமடைகுவரவருட்போதகன்முன்னூலிற்
பெரும்பொருள்கூறிடுபவன்றத்துவந்திகழ்த்துபவனே
வேதகனல்வசியாதியாவிம்மையின்பம்
வெந்துயரங்குதவுமவனிசிதகுருவறத்தைப்

போதகஞ்செய்திருணமயினுமின்பமருள்பவனே
புகழ்ந்தருகாமியகுருவென்றனை குவர்மூதறிஞர். (கசு)

சூசகனும்விவேகத்தாற்சமமுதலாங்குணங்க
டொகுப்பவன்பொய்விடய மெனவான்மவிருப்பருள்வோன்
வாசகனஞ்சிவகீவராயிக்கியஞானத்தை
வழங்குமவன்காரகனையத்தவிர்த்துநிலத்த
வாசகலுமுத்தியருள்பவன்விதகுருவா
மதிகாரிகளாகுமெனமுன்னர்க்கூறு
நேசமுறுகீடர்தம்முளொருவன்முத்தாப
ரெருப்பினல்வெந்துசிந்தாகுலமுடையனகி. (கள)

நாணரிப்பவமெனக்குவந்தவாறென்கொ
னசிப்பதெவராலெனவாய்ந்தலர்கரங்கொண்டே
யாணரற்கல்வியறிவடக்கம்வயிராக
மாதியாங்குணமுடைச்சற்குருவையடைந்ததிர்மன்
னூணரப்பணிந்தெதூந்தன்பாற்கரங்கள்குவித்தே
யுறவுழுத்தியருட்குருவேயென்பாசத்தொழிவு
தாணமைத்திரத்தினுலெனவினவல்கீடன்
றனதுவிதிவத்துபசன்னத்துவமாமன்றே. (கச)

அனையவனததிகாரந்தெரிந்தருளாணைக்கி
யஞ்சலோம்பென்றபயகரஞ்சிரத்திலிருத்திப்
புனையவருஞ்சுருதியுத்தியாலவனதனன்ம
புத்தியினையொழித்துத்தாதான்மியவாக்கியத்தா
னினையலருமொருபிரமநீயெயென்றுள்ள
நிலையையுணர்த்துநல்குரவனுபதேசமாகு
மினையவுபதேசமுறையுத்தேசத்துடனே
யிலக்கணஞ்சோதனையெனுமூன்றினையுமுடைத்தாமால். ()

அறியவுணர்த்துறுபொருளைநாமமாத்திரத்தா
லறைந்திடுதலுத்தேசமாங்களகம்பளமாங்
குறியுடையதானெனல்போலப்பொருளிற்சிறந்த
குறியுரைத்தலிலக்கணமவ்விலக்கியமாம்பொருளிற்
செறிவுறுமவ்விலக்கணமுண்டோவிலையோவென்னத்
தெரிந்திடுதல்பரிட்சையோர்பொருளறிந்துபெறற்குப்
பொறியுறல்செய்காட்சியாமளவைமுதலாகப்
பொருந்துபிரமாணங்களெட்டுளவாமன்றே. (௨௦)

கடமுதலாமவற்றினதுகாண்கைதானே
காட்சிபுகையாலங்கிஞானமனுமானந்
திடமருவுமவ்வனுமானம்பதிஞையேது
திட்டாந்தமெனுமங்கமுடைத்தவற்றுட்பதிஞை
யிடமலைவெவ்வழலுடைத்தென்பதுபுகையுண்மையினா
லெனலேதுமடைப்பளிபோலென்பதுதிட்டாந்த
முடைமையுணராத்தனுரையானதிதீராதி
யுறுகனியாதிகளுண்மைஞானமாகமமாம். (௨௧)

பகற்பொழுதுண்ணானொருவனிளையாமைகண்டு
பரிந்திரவூண்கற்பித்தல்காணருத்தாபத்தி
யகத்தினிலையுறுதேவதத்தனெனிலிருப்ப
னவன்வேறோரிடத்திலெனத்தெரிந்திடுதறன்னைத்
தகப்பெரியர்கேள்வியருத்தாபத்தியென்பர்
தகும்பசுவோடொக்குமரையெனுமொழிகேட்டிருந்தோன்
புகப்படரும்வனத்திலதன்விடயஞானந்தான்
பொருந்துதலேயுவமானப்பிரமாணமாகும். (௨௨)

இந்நிலனிற்கடமில்லையென்பதனாற்றோன்று
மின்மையுணர்வபாவமாமாயிரமாகியவெண்

டன்னிலொரு நூறெனுமெண்ணுண்டெனுஞானந்தான்
சம்பவமாமிம்மரத்தினியக்கனுளனென்னுஞ்
சொன்னிகழ்வில்வருமியக்கவிடயவுணர்வதனைச்
சொற்றிடுவரறிஞரைதிகமாகுமளவை
யென்னவிவண்டொகுத்துரைத்தகாட்சிமுதலாய
வெண்வகையிற்சமயர்கொளவின்னவெனவுரைப்பாம்.(௨௩)

புகலுலகாயுதனுக்குக்காட்சியொன்றேசயின
புத்தவைசேடியர்கடமக்கிரண்டனுமானத்தோ
டுகலருஞ்சாங்கியர்க்குமூன்றுரையொடுநான்குவமை
யொடுநியாயர்க்கருத்தாபத்தியொடைந்தாகு
மிகுபிரபாகரற்காறுமபாவமொடுபாட்ட
வேதாந்திகட்காகுமெனவறிகதெரிவுற்
றிகலருமொண்புராணிகர்கடமக்களவையெட்டா
மென்றுரைப்பர்சம்பவவைதிகங்களுடனன்றே. (௨௪)

திருந்தியவேதாந்தநூலியம்புருவதிருக்குத்
திரிசயமென்றிருபொருளங்கவற்றின்முதற்றிருக்கில்
வரைந்திடுவசுவகதந்தன்சாதிவிசாதிகளா
மற்றவைமூன்றினுக்குமுதாரணமுறையேமொழியில்
விரிந்தநிழறருநெடும்பூம்பணைமரமொன்றிற்கு
ஞிமிறினங்கள்புக்குமுகத்துழுதுபெருகுறுதே
னருந்துநறுமலர்முதலாயினவும்வேறுள்ள
வணிமரமுங்கன்முதலாயினவும்போலாமால். (௨௫)

நிரவயவமாதலினானுஞ்சத்துவேறு
நிகழாமையானுமிறைதனக்குமுதனடுவின்
றொருவுறுகவிவ்வுலககாரணமாமாயை
யுண்மையினானிறுதியதிலென்பதென்கொலென்னில்

வரைவுதருசித்திரிகன்சித்திரசத்தியைப்போன்
மாயையுஞ்சன்மாத்திரமாம்பிரமத்தின்வேறாய்த்
தெரிவதிலாமையினென்றுஞ்சச்சிதானந்த
சிவத்தினுக்குவிசாதியிலையென்றுணர்கதெரிந்தே. (உசு)

சுருதியினுளேகமேவாத்துவிதமென்னுஞ்
சொற்கிடையுளேகமெனுஞ்சொல்லதனுக்கயிக்க
மரிதிலுணரேவவெனுமிடைச்சொற்குத்தேற்ற
மத்துவிதமெனுமொழிக்குத்துவிதவிலக்காகக்
கருதுபொருள்வருதலினாலிம்முறையேமாயா
கற்பனைகள்கடந்துநிரவயமாகியென்றுந்
திரிதலில்சின்மயமாகுமொருபிரமந்தனக்குத்
தெரித்தசுவகதமுதலாயினமூன்றுமிலையே. (உஎ)

அத்தியாரோபமபவாதமெனவிரண்டா
யறைகுவர்கற்பிதமத்தியாரோபமுள்ள
சுத்தியூடிலாதவிரசிதம்விளைத்தல்போலச்
சொல்பிரமசத்தினில்லாவுலகதுகற்பித்த
லெய்த்திதுதான்வெள்ளியதன்றிப்பியெனல்போலோர்ந்
திறைமெய்பொய்யுலகமெனத்தெளிதலபவாத
மெய்த்தபொருளறியுமிலக்கணைமூன்றுமவைதாம்
விளங்கதத்துவாவிருத்திதடத்தமொடுசொருபம். (உஅ)

ஆகமுதலனநியதிசெய்துநின்ற
வாருயிரையறிவித்த லதத்துவாவிருத்தி
சாகைநுனிமதியுளதென்றுணர்த்தலிற்பூதாதி
சகமாயகாரணங்கொண்டறிவுணர்த்தல்தடத்த
மாகனலிவிளங்குகதிர்ச்சொருபனெனல்போலான்
மாவினிசசொருபமிதுவெனவுணர்த்தல்சொருப

நீகடவுசொருபநிசஞ்சச்சிதானந்த
நித்தியம்பூரணமாகநீநினைந்துகொள்ளே. (உசு)

மதித்தன்மதியாலமனவாதிகளிற்றனக்கோர்
வாதையிலாதுண்டெனல் சத்தவத்தையனைத்திலுமே
யுதித்தவிடயங்களினின்றறிந்திடுதல்சித்தா
மூவப்பினுக்குவிடயமாந்தன்மையானந்தந்
திதித்தசதாதிதநித்தமனைத்துஞ்சாதகமாந்
திறத்திலைனைத்திலுஞ்சம்பந்தநிறவெனவே
விதித்திடுகவுயிர்ச்சச்சிதானந்தமயமேல்
விளங்கியதிலவற்றுளானந்தமெங்குமெனினே. (கூ0)

வெம்மையொளியுருவாய வழல்விளக்கிலைனையே
விளங்கியிடம்புனலிடத்தின்வெம்மையேவிரியும்
வெம்மையொளியிரண்டுமெழும்விறகினிலவ்வகைபோல்
விமலசத்தென்றிகழுங்கன்முதலாமவற்றின்
மெய்ம்மைதவிர்புத்தியதுதமோகுணத்தின்மூட
விருத்தியினுமிராசதத்தின்கோரவிருத்தியினு
மெய்ம்மையச்சித்தாகுஞ்சத்துவத்திற்சாந்த
விருத்தியினிற்சச்சிதானந்தங்கடோன்றும். (கூக)

ஆதலினலானந்தமயமாமான்மாவவ்
வைந்தினுக்குமூபாதியுளவவைமுறையேமொழியிற்
பேதமுறுஞ்சத்தூன்றும்விவகாரிகம்பின்
பிராதிபாதிகம்பாரமார்த்திகசத்தெனவே
மூதுணர்விற்சூத்தியிற்றோன்றுதானவுற்று
மூத்தியுருமளவுமுறுங்கடாதிமுதலதுவாம்
போதுகனவினிற்றோன்றியழிவதிடையதுவாம்
பொன்றுதபிரமசத்தேயிறுதியதாமன்றே. (கூஉ)

சீவனொடீசன்கூடத்தன்பிரமமென்னச்
சித்துநான்காங்குடநீர்கதுவுறுவெண்மீன்வான்
றூவுபனிநீர்விம்பவனுமிதாகாசஞ்
சொல்கடாவச்சின்னாகாசமொடுமாவான்
மேவுமிவையவற்றினுக்குத்திட்டாந்தமுறையாம்
விடயமொடுபிரமம்வாசனைமுக்கியம்பின்
னேவுநிசவான்மாவோடத்துவிதம்வித்தை
யெனுமிவற்றின்பெயராலெண்வகைப்படுமானந்தம். (௩௩)

மாதுமுதல்விடயவூதியங்கடமிற்றோன்றி
வரல்விடயவானந்தங்கண்படையிற்றோன்ற
லோதுபிரமானந்தந்துயிலொழிவிற்றோற்ற
முடையதுதான்வாசனானந்தங்கேடுளவா
மாதலுமினொதுமன்மதிதோன்றுதல்முக்கியமா
மானந்தமனோலயயோகத்தினில்வந்துதித்த
லேதமறுநிசானந்தம்பிரியவிடயத்து
ளியான்பிரியனெனத்தோன்றுதலான்மானந்தம். (௩௪)

விரியுமுலகனைத்தும்பொய்மெய்ம்மைதானென்னும்
விவேகத்திற்றோன்றுவதேயத்துவிதானந்த
மரியமறைமுடிவாகும்வாக்கியஞானத்தா
லாதலதுவித்தியானந்தமெனவறிக
வுரியனமுன்னின்மையொடுபின்னின்மையின்றி [த்
யொன்றினிலொன்றின்மையென்றுமின்மையெனநான்காய்
திரியுமபாவங்களிவைநித்தியத்துட்புகாத
திறத்தனவாம்பூரணத்துமுறாதனமூன்றாகும். (௩௫)

உரைத்தவைதாமியாவையெனினொருகாலத்துண்டின்
றொருகாலத்தெனுங்காலபரிச்சேதமுடனே

தெரித்தவொருதேயத்துண்டொருதேயத்தினையென்
றேயபரிச்சேதமுமொன்றாமாகாதென்னுங்
கருத்தில்வருவத்துபரிச்சேதமுமாமென்வே
கருதிடுகவினிச்சித்தின்விரிவாகுமென்முன்
விரித்திடுமச்சீவாதிகட்குசாமாதி
விவகாரகற்பனையீண்டெடுத்துமொழிகுதுமால். (௩௬)

சாற்றறியசீவபேதங்கண்முறைவிகவன்
றைசதன்பின்பிராஞ்ஞனெனப்பகர்ந்திடுவரவருள்
வேற்றுமைசெய்தூலவுடல்வியட்டியபிமானி
விவகாரிகள்புத்திகதுவுறுசைதன்யன்
மாற்றரியசிதாபாசன்விட்சேபருபன்
வருபிரமாத்துருநுவல்கத்துருவொடுபோத்துருவே
தோற்றியிடும்விஞ்ஞானமயன்குடும்பிசரிசீ
துவம்பதமுக்கியன்முதலாயினவிகவனாமம். (௩௭)

பெற்றவொருசூக்குமமெய்வியட்டியபிமானி
பிராதிபாதிகசீவன்சொற்பனகற்பிதனென்
மற்றவைதான்முதலாயதைசதன்றன்பெயராய்
வழங்குறுவர்காரணமெய்வியட்டியபிமானி
யுற்றுவருமவித்தையோபகிதன்காரியமா
முபாதிகனென்பனமுதலாம்பிராஞ்ஞனாமங்கள்
பற்றிவருசீவான்மாவந்தரான்மாமேற்
பரமான்மாவெனப்படுமான்மாவிதமூன்றாகும். (௩௮)

(வேறு.)

காய்ந்துளவிரும்புபோலுடம்பாதி கலந்துருகுடும்பமென்வழக்கிற், சார்ந்துளன்சீவான்மாவெனப்படுவான்றாமரை

மிலேயினர் போலும், தொல்லை யுலகத்தும் பல்வேறு வினைவகை களால் போலும், பண்டை நாளில் நம் முடனிருந்து போற்றி வளர்த்த தொல்லை யொருசார் விலங்குகளும் (கூடு)
சான்றாய்ப் பல முறைகளிலே தொலைந்து மறைந்து போயின.

இவ்வாறு தொலைந்து போனவற்றில் நிலைத்த அறிவுடைய மாந்தர் பலரும், பல்வேறு தொலைவிடங்களிலே பல்வேறு காலங்களில் (அ)
இவையெல்லாம் பல முறை, பல்வேறு வகைகளில் நினைத்து நினைத்து ஏங்கினர். இவற்றை யெல்லாம் நினைத்து நினைத்து ஏங்கிய பலருள் நானும் ஒருவன். (அ)

அருவி யாடுகளின் மறைவைக் கண்டு, அவற்றை மீண்டும் காண்பதற்கு, விரிவிரு நிலவெளியிலே பல்வேறு திசைகளிலும் அலைந்து திரிந்து, விரிவிரு நிலவெளியிலே பல்வேறு திசைகளிலும் அலைந்து திரிந்து, மானினம் பலவற்றைக் கண்டு, (அ)
அவற்றை யெல்லாம் பிடித்து வந்து, வீட்டிலே வளர்த்து, அவற்றின் பெருக்கத்தைக் கண்டு, அவற்றை யெல்லாம் பிடித்து வந்து, வீட்டிலே வளர்த்து, அவற்றின் பெருக்கத்தைக் கண்டு, (அ)

ன்றாகி, விகலமிறூலவுடம்பினைமேவி விராட்டெனநிற்குமெ ன்றறிவாய், திகழுறுபிரமஞ்சித்திரபடமேற் சித்திரமியாதெ னவினவில். (௪௪)

விரிஞ்சனேமுதலாஞ்சேதனமோடு வெற்பெழுவாய சேதனமாய்ப், பரந்துளவுலகஞ்சித்திரமென்பர் பரம்பொ ருளாமொருபிரமத், திருஞ்சடாசடமாமுலகதுதோற்ற மெ வ்வணமெனிற்படந்தன்னில், வரைந்தபன்னிரமாய்க் குளிர் முதன்மாற்ற வல்லனவலதுகிற்போலி. (௪௫)

ஓர்வடிவாகிக்குளிர்முதன்மாற்று முண்மையாஞ்சித்தி ரபடம்போன், றார்வுறவெழுதுங்கிரிமுதலாய வதனொடொ ப்புறுகிலாவாபோற், றேர்வரும்பிரமத்தெழுந்துபற்பலவா ஞ்சீவர்கள்சித்தொடொப்பாகப், பார்முதலொவ்வாச்சடங்க ளாதலினாற்பரத்திலாஞ்சடாசடவுலகம். (௪௬)

இத்திறத்தீசன்முக்கியகுணங்களெலாமறிதன்முதலன வாங், கத்துருத்துவமோடகத்துருத்துவம்பி னன்னிதாகத் துருத்துவமே, யத்தன்மெய்ப்பிரபுத்துவவலியாக்க லளித் தல்போக்குதனியமனந்தா, னெய்த்திடலகற்று மனுப்பிர வேசமென்பனவீசனைந்தொழிலே. (௪௭)

நீங்கியவிகாரப்பிரமமாமீசனிகழ்த்துமோ தொழில்பல வென்னிற், பூங்கதிரிச்சையின்றியேவாரி பொழிமழைக்கதிரி னாற்பொழியா, வாங்கதினிழலைப்பொருந்தியந்நிழலை யலர்மு கிலான்மறைத்தளித்தே, தூங்கிமகரத்தால்வெங்கதிரானீர் தொலைத்ததைத்தன்னொடாக்குதல்போல். (௪௮)

போற்றிறைமாயாசத்தியோடொன்றிப் பொலிந்தசிற் பிரதானமதனாற், சாற்றருநிமித்தகாரணனாகித் தகுஞ்சடப்

பிரதானமதனா, லாற்றுபாதானகாரணனெனநின் றாக்கிய புத்தியாதிகளிற், றோற்றுபூசீவசூபமாய்வினையாற் சொற்ற போத்துருவெனநின்றே. (௪௯)

நியமசத்தியினாற்போகபோத்துருவை நியமஞ்செய்து ருத்திரவுருவான், மயமுறுமாயாகாரியஞ்சிதைத்து வந்தரு ளாரியவுருவா, லயர்வுறுசீவன்றன்னையேதன்னோ டயிக்க மாக்குவனெனவறிக, வுயர்வுறுசமட்டி வியட்டியென்பன வாலுயிரிறைகட்குறும்பேதம். (௫௦)

மிகுமரப்பன்மை தண்டலையெனல்போன் மிகுமுயிரெ லாமுனானெனுமோர், தகுமபிமானமிறைசமட்டியதாந் தனி த்தனிமரம்பெயர்கொளல்போற், பகுமுடறோறும்வேறுவே றாகப்படுமபிமானமோர்ந்துரைப்பிற், றொகுமுயிர்வியட்டி யுருவமென்குவர்மேற்றொம்பதவிலக்கியமுரைப்பாம். (௫௧)

சீவனொன்றிடுமூவகையதிட்டானன் சேதனனந்தரியா மி, யாவலினனுசந்தாத்துருச்சுயஞ்சத் தார்த்தனோடவிச்சின ன்சீவன், தாவரும்பாரமார்த்திகன்றுரியன் சான்றினன் பிர த்திகான்மாவா, லேவமிறொம்பதத்திலக்கியார்த்த னென் பகூடத்தனாமங்கள். (௫௨)

ஈசனொன்றிடுமூவகையதிட்டான னியம்பரு மொருபர ப்பிரமம், பாசமில்பரதத்துவம்பரமான்மாப் படியிலாவிசுத் தசித்தின்றிப், பேசுதற்பதலக்கியார்த்தனென்பனமுற் பெ றுபரியாயநாமங்க, டேசுறுபிரமந்தனக்கெனவுரைப்பர்திரு ந்துநூறெரிதரும்புலவர். (௫௩)

வடிவொடுபெயராற்குடமுதலாக மண்பலவகைப்படும துபோற், சுடுபசும்பொன்னேசெய்கையாற் பலவாஞ்சுடரி

வழையுருவிகொள் வெறுபோற்று, பழையறுத்தெறுவென்சொல் கிவா
தினலைமாலையனை யுதலாக, விடலருமறிஞர் நூல்பலதிருக்கு
மிகவகையென்றியம்படுமன்றே. (நசு)

(வெறு.)

நிங்குவினையனை நியனடுத்தலைதுறுதலுமாமலிந்
ன்ற, லங்கிறகொனையாளினிமித்துங்கொள்கொள்கையென வெனை
யாளறிவியலென்ற, முங்குலைவிலாகாமத்துன்னுயிரினையடைக்
குதற்கொடாதெதன்ற, பங்குவியிராலறியப்படற்பொனைத்தம்பிக்
குபகாரநிரம்பேடால். (நஙு)

வினங்குறுமான்மாவுருவமில்லாம லான்மாவின்வேறு
படத்தோன்று, துனங்கென்கொள்கியதாதிகா நியங்கடமைத்தோ
ன்றுமலைதற்கிநின்றுங், துனங்கலகழ்தகுசமர்த்தை
யாகியுபேபதேதான்றுநின்ற, வனங்கடருகாரனைமாயதுவாகுங்
கிரியமாமாயாசத்தி. (நசு)

அதனையதொருமாயையிலக்கமனமாசத்துச்சடம்துக்க மதி
த்தங்கன்ட, மதுமினைவையுன்றுயறிகாதுறுதலைத்துச்சட
வுருக்கல் லெறுவாய்புத்தி, தனையடையுங்காரமாதுறுட
வுருத்திகதிக்கந்தபுமெய்யாதி, றனருளாசெய்யனித்தங்க
ன்டதங்காலபரிச்சேதறுதலவாதும். (நன)

பின்னைமாடசத்துச்சாவயறுமெதிர் மறையுமனைவிபிரி
துதம்பின், மன்னியவுமொழிற்றனிர்வாச்சியமாதுரவிதமம்
மாயையெய்து, முன்னைலருந்சுருதிசம்பந்தறுத்தி சம்பந்த
மூலகசம்பந்தமுன்று, மென்னவருளானங்கன்முறையே
யம்மாயையபடியல்புகூறில். (நஅ)

வின்னினின்மலினனத்துச்சமெனவு மிப்பிவருவெள்
ளிபோல, வென்னுமனிர்வாச்சியமாமெனவுமுயிர்போனித்

தமைவுற்கு, முன்னிலைவுதமமாயை மகறுடனைவிக்கை
பொய்ம்மையுருவியென்கிறை, நன்னுறைமினைவமாயாடுஞ்சுமா
குமைனவுறிஞ்சாஞ்சுவிஸ்வரான்கிறை. (ரு)

இவசைதனமன்றுத்துறுத்துமமயலாயிபவுலகுத் நிறுத்நிற்
கெல்லை, மவுகுமனாமாயிமாலையாவிடாயிதுருனாம் விஞ்சுறு
மோக, மவுவுனாவுறுத்துவிக்கை சுத்நிவ்வேவெறுவிப்பொய்ப்
யுருவியாகும், விவிலாமாலையயத்நிருதுருமஞ்சுங்சுவி
காசமென்றும். (சூ)

விரிந்தபடபொவியம்கொடலதிகழ்த்நிக் ருவித்தொதாத்க்
கும்விதபொலை, வாங்கைதுருமாலையாழ்துன்விகாசதுரும
த்நிலைநிலைங்காட்டிபட்ட, பாற்துலைவகள்சங்கிகாசதுருமத்தாத
லடக்குமெனைப்படகள்வர்மாலையத், நிருந்துருனைடினன்னுனதில்
சுதந்தமறுஞ்சுதுந்தமறுபொன்னைவன்கிறை. (சூக)

பொய்யாரிச்சத்துறுவப் பொருளின்வெறுவி யாருபொருளாய்த்தோற்றல், பொய்யாகைமயாறுனைதில் சுதந்தாஞ்சான்றுயவெவாருக்சுனைன்படா, மெய்யாதுவிவாநி யாக்குதுஞ்சான்றுயவெவாருக்சுனைன்படா, மெய்யானைதலைதுன்றல்விலாற்சுதுந்தமறுபொனை, மெய்யானைதலைதுன்றல்விலாம்பலன்கிறை. (சூ)

புலமில்கனைவிலைடுக்கரிபோற் பிறன்றுவிசாராந்தோன்றாப்பொன்றும்பொய்யா, நிலையுதல்லைப்சுத்துசுத்துறுவவழுவாயினைதுதுமையவொருக்கும்துறுன்கிறை, மலின்னசுத்துறுவவழுவவிக்கைதுதுப்படிரதானவழுவமாறு, நலமில்படிரதிருநியனவிருந்நிபூன்றுணைடத்துறுனாகவின்றுமாயை.

மாயைவுருசுழ்நிலையம்கொள்னைத்நியாகுயிக்கமாயிற்றோன்னை, யாயபிரமத்நிரைனாவுபடைப்பினைறுபேதவுஞ்

தையெய்து, மேயவதிற்பிரமசைதன்யம்விம்பித்திதுவே வி
ளங்குஞானத், தூயசைதன்னியவீசன்பதியென்றிடநிற்குந்
துணிவுதன்னால். (சுச)

(வேறு.)

அப்பரற்குபாதியாகியமோககாரணியாமாயை [தி
பொய்ப்புறுமவித்தையெண்ணில் போத்துருப்பசுவென்றே
மொப்பருஞ்சீவற்கெல்லாமுபாதியாய்மோகஞ்செய்பு
மெய்ப்புறுபகுதிபாசமெனக்குணச்சமமாய்நின்று. (சுரு)

அவித்தையின்விம்பித்துள்ளவாருயிர்நுகர்ச்சிக்காகத்
துவக்குறுகாரியங்கடோற்றிடவெதிர்குறித்த
வுவப்புறுமீசனேணக்கமாத்திரத்துற்றலர்ந்து
பவப்படுகாலமாகியதுகொடுபரிணமித்து. (சுக)

இருமகதத்துவந்தானைனநிற்குமதுதானீர்பெய்
தரும்விதைமுளையாமன்முன்போலிராதமர்தல்போலக்
கருவெளும்பகுதியோடாங்காரமுமாகாமற்பொய்
யுரமுறுநிருவிகற்பவுருநடுவவத்தையாகும். (சுஎ)

கொன்மகதத்துவந்தான்குணபேதமுறுப்பொய்ஞான
மன்சவிகற்பமாகவருமுதலத்தியாச
மென்முதலாங்காரந்தான்றிடுங்குணசத்துவந்தான்
பின்வருமிராசதஞ்சொல்பெருந்தமோகுணமென்றுகும். ()

உளைப்பருஞ்சத்துவாதியுருவங்கள்பிரகாசம்பின்
புளைப்பிரவிருத்திமோகமென்குவர்புகல்குணங்க
ணினைப்பெயர்தான்வைகாரிகழுந்தைசதம்பூதாதி
விரிப்பருங்குணங்கண்முன்றுந்தருவமேல் விளம்பலுற்றும்.

சத்துவகுணத்திற்றோன் றுந்தயங்குமுட்கரணநான்கும்
புத்தியிந்தியங்களைந்தும்போந்துதித்திடுமிராச
தத்தில்வாக்காதியைந்துந்தகும்பிராணாதியைந்து
மத்தமோகுணத்திற்றோன்றுமகல்விசும்பாதிபூதம். (எ௦)

அப்பெரும்பூதம்பஞ்சீகரித்துலகாகிநிற்குஞ்
செப்பியகரணநான்கின்செயல்களாநினைத்தலந்தப்
பொய்ப்பொருடுணிதன்மானம்புரிதல்சிந்தித்தறிங்க
டிப்பியநான்முகன்சேத்திரிபுராந்தகன்றேவன்றே. (எக)

இக்கரணங்கடானமிதயஞானேந்தியங்கட் [த்த
குய்க்குறுந்தொழிலாங்கேட்டலுறல்காண்டலுண்டன்மோ
றிக்குமாருதமேநன்மித்திரனுயர்வருணனோடு
தக்கசுவனியாந்தெய்வந்தானங்காதாதியாமே. (எஉ)

(வேறு.)

புத்தியிந்திரியங்கடாமுணரும்விடயம்
புறமெனவேயுள்ளுமுணர்ந்திடுஞ்செவிகள்புதைப்பி
னுய்த்தபிராணாதியொலிகேட்கையன்னாதிகளை
யுண்ணும்போதழல்குளிர்ச்சியறிதல்விழிமூடின்
மெத்துமகவிருளறிதலுட்காராதிகளின்
விளங்குசுவைகந்தமறிந்திடன்முறையேயாகும்
வைத்தகருமேந்திரியத்தொழிலுரைத்தனடத்தல்
வழங்கல்விடலானந்தித்திடுதலெனவறியே. (எங)

அங்கிமகபதியிரவிமிருத்துபிரசா
பதிதெய்வம்வாய்முதலாங்கோளகைகடான
மிங்கிவையுளுட்கரணமிருவகையிந்திரிய
மென்னவருபதினான்குமத்தியான்மிகமாந்

உ உ சொ கா ரூ ஞ் ஞ ஞ ஞ

மாற்றலுறுதின்மைநெகிழ்வழற்கிபரிவெளியா
மயனொடரியரனீசன்சதாசிவன்றேவதைகள். (௭௭)

கந்தமுதலாயினவேதுணங்களவைதம்முட்
ககனத்திற்கொலியொன்றேவளிக்கிரண்டுறுடனே
யந்தழலுக்கொளியொடுமுன்றறற்கிரதமொடுநான்
கைந்துமணமொடுபுவிக்கென்றறிகதிரிபுடிதான்
முந்துஞாதுருஞானஞேயமாமவற்றுண்
மூலவகங்காரஞ்சேர்சீவசைதன்னிய
நந்துஞாதுருமனத்திற்கதுவறியுஞான
நவின்றபௌதிகவிடயஞேயமெனவறியே. (௭௮)

ஈங்குமனமிருபத்துநான்காவதாகு
மிருபத்தைந்தாவதுதான்மூலவகங்கார
மாங்கதனையடைதலுறுஞ்சிதாபாசசீவ
னறையுமிருபத்தாறுமவன்மாயைமருவு
மோங்கொளியாமீசனிருபத்தேழாமவனவ்
வுயிர்முதலாந்துரியனிருபத்தெட்டாமவனு
னீங்கலருமீசனதிட்டாத்துருவாம்பிரம
நிகழ்த்திலிருபத்தொன்பதாவதுவாமன்றே. (௭௯)

தெரித்தகாரியத்தோற்றமிருவகையாங்கிரம
சிருட்டியுகபற்சிருட்டியெனமூலப்பகுதி
விரித்தமகதத்துவமகமுந்தன்மாத்திரையாம்
விளங்குசத்தப்பிரசிருதியாற்பஞ்சபூத
முரைத்தவற்றாற்பிரமாண்டபிண்டமுதலாய
வுலகுதயந்தான்கிரமசிருட்டிநிறைகடலான்
மருத்துவசத்தலையாதிபோற்சிவத்தின்மாயா
மயநாமவுருவநிகழ்வாமுகபற்சிருட்டி. (௮௦)

சுருதிசித்தமாதலினுலிவையுடம்பாடாகுந்
தூயபரப்பிரமமாம்விகாரமிலாவிறையாற்
றருதலெங்ங்காரியங்கள்சடப்பகுதியென்னிற்
றூளிலாக்கதிர்ச்சிலையிலிச்சையிலாதெழுந்த
பருதியினுலழல்வரல்போற்பரசிவனென்மூலப்
பகுதியிடமகதாதிகாரியங்கள்வரற்குக்
கருதின்மூரணிலையாகுமெனப்புகல்வரறிஞர்
காரியங்கடோற்றுதனுல்வகையவையீண்டுரைப்பாம். (அக)

விருத்திபரிணமமாரம்பம்விவர்த்தகமாம்
விளிந்தபடங்குழிபாவம்பாறயிராகார
மூளைத்தலுறுதற்குபடநியாயம்வன்பழுதை
யுரகவுருமூறையவற்றின்றிட்டாந்தமாகும்
வருத்துகயிற்றரவங்கந்தருவநகர்குற்றி
மகன்கனவிந்திரசாலஞ்சுத்திகாரகிதற்
தெரித்தவிவைமுதலனவாத்திரிதலின்மெய்ப்பொருளிற்
றிரிந்திடுபொய்ப்பொருளதுகற்பிதமாதற்குவமை. (அஉ)

பொய்ப்பொருள்கற்பிதமாயிற்றவிகாரியாகப்
பொருந்துமுயிரிடத்தேன்முன்பிராந்தியார்க்கென்னி
லொப்பில்சதிபதிரதிமாலுருவச்சொற்பனந்தா
னெருமூனிவன்பாலுதிப்பினதனுலங்கவனுக்
கெப்பழுதுமிலாததுபோற்சான்றுமான்மாவி
லிலங்குகுணவுருவமாம்பகுதியினன்மருளு
மெய்ப்பரியனுதுருவும்பிராந்திஞானமும்பொய்
விடயனெயமும்வரினுமவர்க்கிடையூறிலையே. (அங)

இறைவனற்சூன்றியமாயாமயமாமூலக
விருத்தபழயிருக்குந்தன்வழிவுலதனுண்

றைவிலாச்சீவபுத்திவிருத்திகற்பிதமா
ற்றொருபோக்கியவடிவமேவிருப்புவிடயம்
வறுவிதாம்வெறுப்புவிடயத்தினொடுநொதுமல்
டயமெனப்பலவிதமாமவையாவையென்னின்
றையின்வனிதாதிபுலியெழுவாய்வீழ்துரும்பு
தலனவாமெனமொழிவர்முற்றுமுணர்ந்துடையோர். ()

சனிருமிதமானவேகாகாரமும்பின்
னய்துமுயிர்க்கற்பிதமாம்பலவாகாரமுமோர்
தசவிடயத்துறுதற்கெவ்வாறிங்கென்னிற்
ட்டாந்தமீசனிருமிதமணியாதிகடாம்
பேசிலொருதகையாய்ப்போத்துருப்புத்திதன்கற்
திதநானாவிதத்தினாலவைதமைபெற்றோனுக்
காசைவிடயமதாகிப்பெறாற்குவெறுப்பாகி
யரியதுறவிக்குபேட்சாவிடயமாமே. (அரு)

அப்பொருடான்விளங்கித்தோன்றுறுதற்கின்னு
மறைதுமொருதிட்டாந்தந்தோன்றியவோர்மாது
மெய்ப்பரிசோர்திறமாகப்போத்துருக்கள்புத்தி
விருத்திகற்பிதத்தினாற்றாதைக்குமகளாய்த்
தப்பில்கொழுனற்குக்காதலியாகிமகற்குத்
தாயாகிமாதுலற்குமருகியாயிருப்ப
ளிப்பரிசுவிடயமெலாமிறைவனிருமிதமு
மிலங்குயிர்க்கற்பிதமுமாமிருதிறத்துற்றிடுமே. (அசு)

அண்ணனிருமிதப்பிரபஞ்சந்தான்வாதிப்ப
தல்லாமையானுநூலாசிரியவடிவாய்
நண்ணலருமுத்திசாதனமாயுந்தன்னா
னழுவவொண்ணாமையினானுமனையதுதானிற்க

வெண்ணரியதீவகற்பிதமாயவ துதா
னிருபிரபஞ்சங்கள்சாத்திரத்தெடசாத்திரமாங்
கண்ணுமசாத்திரப்பிரபஞ்சங்கொலிருதிறனுங்
கழறிற்றீவிரமந்தமெனவவையீண்டுரைப்பாம். (அ)

தீவபரவிசாரணையெயுரைத்தலரிதாஞ்சாத்
திரப்பிரபஞ்சங்காமாதிகளேதீவிரமாங்
காவலுறுஞ்சாதிகருமாதிகமொடேதன்
கருதுமனக்கற்பிதமேமந்தமசாத்திரத்தின்
மேவுறுமவ்விருதிறனுமாருயிர்மெய்க்காட்சி
விரோதிகளாதலின்ஞானம்பயிறற்குமுன்ன
மோவுவசாத்திரப்பிரபஞ்சந்தான்மெய்ஞ்ஞான
வுதவியாயான்மக்காட்சிப்பின்விடுவதுவாம். (அஅ)

தீவிரமந்தங்களுயிர்க்காட்சியுற்றபின்னுந்
திகழ்முத்திபெறற்பொருட்டுவிடுவனவென்றறிக
பாவமுறுமவச்சின்னைபாதிபதிவிம்போ
பாதியுடனத்தியாசோபாதியெனவே
மேவுமுபாதிகளொருமூன்றுளவவற்றைறமூறையே
விளம்பியிடிற் சுழுத்தியுருவாமவித்தைதானே
யாவரணவவச்சின்னைபாதியாம்பிரத்தி
கான்மாவுக்கதனதுகாரியமாம்புத்தியினில். (அக)

பற்றியவான்மாப்பதிவிம்பித்திடுதருனே
பதிவிம்போபாதியாம்புத்திகதமாய
மூற்றுசுகதுக்கங்களுயிர்நுகர்தல்போல
மூயலுதலியத்தியாசோபாதியாகு
மூற்றவத்தியாசவிலக்கணமாம்வெவ்ருன்ற
யொன்ருகக்கருதலிப்பிவெள்ளியதுபோல

மற்றதுநால்வகைப்படுமால்மித்தையுடனிதர
மற்றிதரேதரஞ்சத்தியங்களினாலன்றே. (௯௰)

நெருப்பினொடுபுணர்ச்சியாற்புனற்கழற்சிவரல்போ
னித்தமுறுமான்மசந்நிதியதனின்முறையே
சரிப்பினொடுகாண்டனினைவுறலறிதல்வரலா
றகுந்தூலமெய்மித்தியாத்தியாசந்தா
னிருப்பருமிந்தியங்களேயிதராத்தியாச
மிதரேதராத்தியாசங்கரணமாகுந்
தரிப்பரியமூலவகங்காரமதுதானே
சத்தியாத்தியாசமெனச்சாற்றுவர்தக்கவரே. (௯௧)

ஆங்காரவான்மாவிற்குநானெனலாற்கயிற்றி
னரவமெனநிருபாதிகாத்தியாசந்தா
னாங்காரவியலான்மாவிற்குநான்கருத்தா
வாமெனலாற்சிவப்புவலம்போற்சோபாதிகமா
யீங்காகுங்கரணதருமான்மாவிற்கிச்சை
யினேனானென்றிருத்தலினாலலைபுனலிற்புக்க
வீர்ங்கதிரின்விம்பமெனத்தத்தருமாத்தியாச
மெனவுரைப்பர்நான்குடும்பவானெனநிற்கையினால். (௯௨)

மைந்தர்முதலாயினாருடனான்மாவிற்கு
மண்ணுலகிற்பகுறியத்தவிவகாரமெனவே
யந்தமுறுசம்பந்தமாத்திராத்தியாச
மாமென்பரிவ்வத்தியாசங்கடம்மா
னந்துநிருவிகாரியான்மாவென்றல்பெற்றா
னவிறருமைந்தவத்தையுளவவையாவையென்னிற்
றொந்தமுறுநனவொடுசொற்பனஞ்சுழுத்திதுரியந்
துரியாதீதந்தானாமவற்றியல்புமொழிவாம். (௯௩)

பெருந்தூலவைவம்பூதமீராந்திந்திரியம்
பிராணபஞ்சகமொடுநாற்காரணமிவையுருவா
மருந்தூலசரீரத்திற்சாத்துவிதகுணமே
டகரவெழுத்தனிதெய்வம்விழியிடமேயாக
விருந்தாகவிதயமலரட்டதளகதியில்
விசுவசீவனும்விராட்டிறையுமொருங்கடைந்து
வருந்தாவில்விடயங்கள்காரணமவத்தானு
மருவிநுகர்ந்திடுதல்சாகரணமாமன்றே. (கச)

பஞ்சபூதமுஞ்சித்தபுத்தியுநின்றெழுந்த
பதினேழின்மயமாஞ்சூக்குமதனுவினின்றும்
விஞ்சுராசோகுணமுகரமெழுத்தநிதெய்வந்தான்
விரிஞ்சனிடங்களமாகநல்விதயமென்னுங்
கஞ்சமலர்க்கன்னிகாகதியாற்றசதனுங்
கனககர்ப்பனுமருவிகனவின்வாதனேயை
நெஞ்சமெனுங்காரணத்தாலனுபவிக்கைதானே
நிகழ்ந்திடுஞ்சொற்பனமென்றுநிகழ்த்துவர்மூதறிஞர். (கந)

மெய்ந்துதிரிபார்ப்படக்கியுறங்களருபோல
விரிந்தகாரியங்களையுட்கொண்டுவாதனேயா
டாய்ந்தவான்மாசிரயத்தவத்தையறவிருக்கு
மரும்பருதிமயமாங்காரணவுடம்பிற்றமமே
யெய்ந்தகுணமகரவெழுத்தான்றெய்வமிதய
மிடமாகக்கமலமலர்ப்பொகுட்டுநடுக்கதியா
லொர்ந்தபிராஞ்சுனும்பரனும்மாய்ப்பிரமானந்த
மூறுமாயாவிருத்தியெனுநுண்காரணந்தன்னால். (கசு

அனுபவித்தல்சுழுத்தியாமின்னனவாதிகண்மூ
வவத்தையொடுமுத்தாமமூப்புரமுத்தானம்

பினுமுத்தேயங்களெனும்பரியாயநாமம்
பெறுமுரைத்தசாக்கிரத்தேயககமலமழித்து
மனவழக்கந்தவிர்ந்துபரந்தனைச்சிந்தித்திடலே
வருந்துரியமப்பரமான்மாவின்மனமடங்கன்
முனமுரைத்தல்செய்துரியாதீதமெனப்புகல்வர்
மொழிந்தவற்றுட்டாவரங்கள்பெறுதலிருட்சுழுத்தி. (௬௭)

விலங்குமுதலனபெறுவசுழுத்தியொடுகனவால்
விண்ணவர்க்குநனவுநரர்க்கம்மூன்றுமாகுங்
கலங்கலறுமருளர்க்குத்துரியமகாயோகி
கட்குவருவதுதுரியாதீதமுதன்மூனறு
மலங்கலுறுமநுடர்க்குத்தமிற்றாமேதோன்றி
வரும்பந்தமாமேனையிரண்டுமியோகத்தா
லிலங்குமுத்திசாதனமாமவையொன்றிலொன்
றிலாமையாற்காலதேசங்கணியமம்பொய். (௯௮)

சொற்றவவத்தைகளிலனுசூதனாயறியுந்
துரியனேயுளனனவுகனவிலறிவுண்மை
பெற்றனமச்சுழுத்தியினிற்பெறலுரைப்பினெழுந்து
பிறிதொன்றுமறியாதுசுகத்துறங்கினேனென்
றுற்றவிருநினைவுமனுபவஞ்சுழுத்தியதனி
லுறாதுவராவெனுமருத்தாபத்தியினாற்பொருள்கண்
முற்றுமடக்கிருள்விழிகாண்குதலெனக்காரியங்கண்
முழுதையுமுட்கொண்டபேரவித்தையிருளினையும். (௯௯)

அந்தவவித்தையினதுசூக்குமவிருத்திதன்னி
லலையுமரத்திலையிடையின்வெண்ணிலாத்துளிபோல்
வந்திலகியடங்குநிசானந்தக்கூற்றினையும்
வருகரணாந்தராபேட்சையின்றியேயான்மா

மூன்துணைசெய்சுழுத்தியினிலனுபவிக்கையாலே
மொழிந்ததனிலறிவுளதாமேதுமறியாம
னந்துசுகத்துறங்கினேனெனற்கேதுவிடைய
ஞானமிலாமையுங்குடும்பநிவிர்த்தியுமாமுறையே. (கஉ0)

மன்றசுழுத்தியிலதற்குக்காரியாமானந்த
மயவுயிருண்டெனிலொருவராகிலுமாண்டறிந்தே
னென்றலிலேதுகாரணமெனிலோர்பொருளை
யெடுப்பதீர்மூழ்கிஞைஞண்டுளதென்பதுமேற்
சென்றலதுபுகலவொணாததுபோலக்கருமச்
செயலிலைலெழுந்துதுணையாங்காரணங்கூடி
னன்றியதிலறிந்தபொருள்கூறுணதாகு
மாதலினுயிர்ச்சிதானந்தவொளியாம். (கஉக)

அன்னமொடுபிராணன்மனம்விஞ்ஞானமிக்க
வானந்தமயமானமங்கோசமுளவவைதாஞ்
சொன்னமுறைசுக்கிலசோணிதத்தாகின்ற
தூலவுடம்பன்னமயகோசஞ்சூக்குமமெய்
மன்னவுறும்பிராணனும்வாக்காதியுமேபிராண
மயகோசமனமுஞானேந்திரமும்புணரிற்
பன்னுமேணமயகோசந்துரியன்சிற்சாயை
பதிதலொடுலோகாந்தகுந்தமேபோன்று. (கஉஉ)

இருந்தவாங்காரமுஞானேந்திரமுங்கூடி
யிசைதவுறும்விஞ்ஞானமயகோசமாகும்
பொருந்துகாரணதேதகூடாவித்தையுந்தாம்
புகல்விடயதரிசனசாமப்பியசையோகந்
தரும்பிரியமோதமொடுபிரமோதமென்னத்
தக்கவையுமானந்தமயகோசநானென்

நரந்தைதருவிஞ்ஞானமயகோசவடிவா
மாங்காரந்தனையான்மாவென்பரறிவிழந்தோர். (௧௦௩.)

நீலகுணவிசேடமொடுற்பலவிசேடியந்தா
னிகழ்தரவேத்தியமாதல்போ லினைத்தேனெனினான்
றூலதனுவொடுங்கேட்பனானெனினிந்தியத்துஞ்
சூழ்வனானெனிற்கரணமுடனும்வேத்தியமாய்ச்
சாலவுயர்துரியனிற்கையினாலாங்காரந்
தானான்மாவன்றாகிலசேதனவாங்காரஞ்
சீலமுறுபுறவிடயமறிவதேனெனினாரு
சிக்கலின்முன்னூசிசேட்டித்திடுதல்போலும் (௧௦௪)

வெயிலினிடைக்காட்டுபடிமக்கலமுண்மனையை
விளக்குதல்போலுந்துரியன்றனதிருஞ்சந்நிதியு
மியலுறுதற்சைதன்னியப்பதிவிம்பந்தன்பா
லெய்தலும்பெற்றிடுதலினாலச்சடவாங்காரம்
பயில்விடயவுணர்வினொடுநனவுகனவுழன்று
பகர்சுழுத்திதனிலடங்குமவ்வழக்கமுரைப்பிற்
செயிர்தருமாங்காரமடங்குறுசுழுத்திதன்னிற்
செறியவித்தையுட்சுவருந்துயிற்கதவுமன்றி. (௧௦௫)

நடுக்கமறுந்தீபமாந்தனைத்தானேவிளக்க
னவில்பிரத்திகான்மாவின்சோதியாம்பின்னர்த்
தொடக்கிவருகாலகருமாதிசமீரணனாற்
றுயிற்கதவந்திறந்திடவவ்வவத்தையதுதன்னி
னடுக்குமுதலவத்தைமகதத்துவமாந்தெற்றி
யடுத்திருந்தாங்காரமெனும்வெண்பளிங்குமணிதான்
படைத்தலருந்துரியசுடர்ப்பதிவிம்பம்பதியப்
பட்டுமுனம்போற்சீவனென்னவேநின்று (௧௦௬)

சொற்பனமாநடுமனையைவிளக்கியேபொறியாஞ்
சுருங்கையினிற்போந்துநனவெனுமுன்றில்விளக்கு
முற்பகருங்காலகருமாதிசமீரணனான்
மூடலுமத்துயிற்கதவங்காரியவாங்கார
நற்படிகமணியவித்தைதனிலடங்கச்சென்று
நனவுகனவெனுமுன்றினடுமனைகளிருளுந்
தற்படிகமணிகதுவுமறிவொளிதன்முதலாந்
தனித்துரியவிளக்கையடைந்தேகமாமன்றே. (௧௦௭)

இத்திறமிங்ககமின துபாவாபாவங்க
ளிலங்குநனவாதிகளினவிகாரமாகி
யுய்த்துணருமுயிர்வேறொன்றிருத்தலினாலென்று
முரைத்தவகமான்மாவன்றெனவறிகபுறம்பு
வைத்தவிடயங்கடனக்கான்மாவாய்ப்பரமான்
மாவிற்குவேத்தியமாதலிற்சடாசடமா
யத்தமதின்முன்பின்போலொளியலதாமகந்தைக்
காகஞ்சிற்சாயையான்மாவுடனாம்புணர்ச்சி. (௧௦௮)

வெப்பினேனானெனலாற்சிற்பதிவிம்பந்தான்
மேவுமாங்காரசம்பந்தத்தினாற்றூல
மெய்ப்படுவவெம்மைமுதலனவறிதல்கரும
விளைவாகிக்கருமசமாநானறிந்தேனெனலாற்
றப்பரியசிற்சாயையுடனவ்வாங்கார
சம்பந்தஞ்சிருட்டிமுதன்முத்தியளவாகிப்
பொய்ப்பரியவியல்பாகுநான்கருத்தனெனலாற்
புணர்ச்சியிலான்மாவினுடனனையதின்சம்பந்தம். (௧௦௯)

இசைப்பிலதுபிராந்திசென்னியமாகுமென்னு
மிவைமுழுதுஞ்செப்புதிரிசயவிவேகந்தான்

மிசைப்புகல் வவ்வுரா னைமா வரனடிக்க
விட்சேபம்பே ராட்சடைப்பே ராட்சுரா னம்பின்
வசைப்படுத லுறற்றுச் சாகவிழித் தியதின்மீ ளுற
வருநிரங்கிசை ருத்தியை யுமைபாவித்வை துயறக்
கிசைப்புறு தலுறற்றுச் சுவர்க்கவாவை வரவிலின்
றிறமேவுத் துமுறைறடி றுராதினியதுத் துமொழிவாய். (ரூ ரூ ரு)

புன்னெறிகான்முதும்பியாய்வையிய றுசேமர்சித் துய்ப்
போவியாத்தீவெறுயர்சுருத்திவிசாரத்தின்ற
முன்னமொருதன்சாருபமாதியதேபொருளியா
முதற்றுரியநிலையறியாதிருந்திடலுற்றதானம்
பின்னெருகாலுயிரியம்படுகூறறிடத்தின்ற
பிரத்திகான்மாத்தேதான்முதுமெய்கலைக்கடிரன்னதம்
பன்னியவுத்தராகாரியபாருவம்னைப்
பகர்தருமாவரைமன்பாபலகேலகற்றுனைர்க்தார். (ரூ ரூ ரூ)

கருத்தறுமாவ்சருபலதாத்துறுறுவர்தாரையக்
கருதியுடம்படிமாரினியாத்தீவன்றுர்வை
யுரைத்தலரும்விட்சேடத்சுருதிருருவன்னமம
யுரையாலுன்துயிலாரைவேயறிதலைசத்தெதன்னுறு
நிரைத்தருமுதலாவரனநிலைத்துதகமாம்படம்போட்ச
தீபிரமெனுமேவுதிமாறிவிசாரத்தால்
வரத்துரியன்முருனனசேவையிற்றிருதலம்பாறு
வரணநிலைத்துதகமாருபடம்போட்சுரானம். (ரூ ரூ ரூ)

துரியநிலையடைந்தநற்பிரணன்முருத்தறன்மேதத்
துருவென்னுருத்தீவவுருத்துய்க்கமகன்றிருந்த
லரியதெனுமச்சாகநிவிர்த்தியாருச்செய்தே
யடைதலுறம்படலனசோற்றுமனடைந்தனமென்றலமதில்

பரிவினிரங்கிசதிருத்தியிரண்டுமபசோடட்ச
பலமாகுமறிவுருவாமான்மாவிற்கென்றுந்
தெரியுமபசோடட்சமுளதாதலிலுலவற்குச்
சேர்தலெவ்வாறஞ்ஞானமுதலனவிங்கென்னில். (கஎசு)

கடந்துநதிபதின்மர்தமையெண்ணுங்காலொருவன்
கண்டுநவபுருடனைப்பத்தாமவன்றனெனவே
யடைந்தறியாதிருத்தலேயஞ்ஞானம்பத்தா
மவனிலகாணப்படாவெனன்னுமிருபிராந்தி
யிடும்பைதருமாவரணசத்தியுளவனிறந்தா
னெனுந்துக்கம்விட்சேபம் வேறறியன்மொழியாற்
கிடந்ததொருதுறக்கமெனவுளனெனவேயறிதல்
கிளர்ந்தவவனிலையென்றலொடுபனைகத்தல்பசோடட்சம்(கஎஅ)

சங்கநவபுருடொடுமுறையெண்ணினீயே
தசமனெனந்தனைத்தானே யிருந்தபடியுடித்த
லிங்குவருதசமன்காணப்படாவெனலோ
டிகலுமபசோடட்சமாகதியுளிறந்தனனென்
றங்குவருதுயரகறல்சோகநிவிர்த்தியதா
மடைந்துதனதியனிலையிற்சுகித்திருத்தறனே
துங்கநிரங்கிசதிருத்தியென்றறிகவினிதேற்
றெல்வேதவாக்கியமாம்விசாரமெடுத்துரைப்பாம். (கஎஆ)

விரிந்தவிதிநிடேதஞ்சித்தார்த்தபோதகமாய்
வேதவாக்கியமூன்றுதிறனுமவற்றுள்
வருந்திமகமுதலனசெய்கென்றல்விதிவிடுக
மதுபானதிகனன்னைகநிடேதம்விதியின்றித்
திருந்தகிவவுயிரயிக்கப்பொருடனையெதிருட்டல்
சித்தார்த்தபோதகவாக்கியமாகுமென்பர்

பொருந்துமறைநான்கினுநான்குளவாஞ்சித்தார்த்த
போதகமாகியமகாவாக்கியங்களன்றே. (ககசு)

உளாத்தனவயுட்சிறந்தன்றுசாமமறைபுகலு
மோங்குதத்வமசிமகாவாக்கியமங்கதற்குப்
பரத்தலுறுதற்பதந்தொம்பதத்தொடுசிதமாய்ப்
பதமூன்றுஞ்சிவமுயிரங்கவற்றயிக்கமுறையே
யருத்தமெனலாம்பதமேபதார்த்தமொடுவாக்கி
யார்த்தங்கடமக்குச்சம்பந்தமுறைமூன்றும்
விரிக்கிலனைவதாஞ்சமாஞதிகரணம்பின்
விசேடவிசேடியமில்க்கியமொழிலக்கணமாம். (ககள)

அறைதலுறுபதார்த்தங்கட்கிருபொருளிங்குளவா
மவைவாச்சியார்த்தமிலக்கியார்த்தமெனவவற்றுண்
முறைமைதருவிராட்புருடன்முதலாகின்ற
மூவுருவவீசனுமப்பிரமமுமொன்றுகிப்
பிறிதலறநிற்புழிதற்பதத்திற்கெய்துற்வ
பெயர்வாச்சியார்த்தமுக்கியார்த்தமபிதார்த்த
நெறிகொள்விசுவாதிகளுந்துரியனுமொன்றுகி
நிற்புழிதொம்பதத்திற்குவருமம்மூவகையும். (ககஅ)

தற்பதத்தினுக்குவிராட்புருடாதியகன்ற
தனிருபாதிகப்பிரமமேயிலக்கியார்த்தஞ்
சொற்பரவுஞ்சோதிததற்பதார்த்தமெனநிற்குந்
தொம்பதத்திற்குற்றவிசுவாதிகளின்வேறும்
பொற்பினிருபாதிகமாந்துரியனிலக்கியார்த்தம்
பொருந்துறுசோதிததொம்பதார்த்தமெனலாகும்
விற்பரவுமிலக்கணவிட்டதுவும்விடாததுவும்
விட்டுவிடாததுவுமெனமூவகையாமன்றே. (ககக

கங்கையினிலிடைச்சேரிமருவலுறுஞ்சொல்லுங்
கின்குந்தமொடுசோயந்தேவதத்தனென்னு
மிங்கிவைகளுதாரணமாமவற்றினுக்குக்கங்கை
யெனுமொழிசீர்வடிவாந்தன்மூக்கியார்த்தத்தைத்
தங்குமிடைச்சேரிதனக்கிடமாகாமையிற்ற
றனந்துகளைகாட்டுந்தன்மூக்கியார்த்தத்தைத்
துங்கமுறுகுந்தமொழிவிடாமற்குந்தத்தைச்
சுமப்பவனைக்காட்டுமெனவுணர்ந்திடுகதுணிந்தே. (கஉ)

மூன்னமொழிதருஞ்சோயந்தேவதத்தனென்னு
மொழியுண்முதலவனென்னுமொழியிறந்தகாலந்
தன்னில்வருதேசவியாவிசிட்டனந்தேவ
தத்தனைக்காட்டிடுமிவனென்மொழிநிகழ்காலத்தி
னுன்னவருமவையுடையதேவதத்தன்றன்னை
யுனர்த்திடுமிவ்விருத்ததருமப்பொருள்களிரண்டு
மன்னுதல்செயயிக்கழுமையிலைப்பொருட்கண்
வருவிருத்ததருமங்களனைத்தினையும்விட்டே. (கஉக)

விருத்தமறந்தருமமாந்தேவதத்தன்றனையே
விடாதுகொளினவனிவனேயிவனவனேயென்னுங்
தெரித்தலரிதாயதாதான்மியங்கூடுறுமாற்
றெரிணிதவிட்டுவிடாவிலக்கணையிலெடுதா
னருத்தவிலக்கணபாகத்தியாகவிலக்கணையென்
றறைறதவிலெடுதுவேதத்துவமசிவாக்கியத்திற்
குணாத்திடுவருதாரணமாயுரியதெனவுண்மை [ம்
யுனர்ந்துடையோரஃதெவ்வாறெனின்முறையேயுரைப்பா

தற்பதம்வாச்சியார்த்தமாயெலாமறிதன்மூதலாஞ்
ற்குணங்கொள்பதோடட்சணஞ்சிவன்றனையேயுனர்த்து

நற்பகருந்துவம்பதமுக்கியமாய்ச்சிற்றுணர்வு
முதலாயவீனகுணவிசிட்டவபோட்ச
நற்பிதகிவனையுணர்த்துமிம்முரண்சொள்பொருட்கே
நற்துவங்கூடாமையினவ்விருபொருளுமடையும்
நற்பலவாம்போட்சமுடனபோட்சமாகும்
னகத்ததருமத்திறங்களனத்தினையும்விட்டே. (கூஉக)

நிகிலாவறிவுமாத்திரமாகிநின்ற
விலக்கியமாம்பிரமகூடத்தவுயிர்கொள்ளிற்
புகிலாவதுவிதுவேயிதுவதுவேயென்னப்
பொருந்திதாதான்மியம்வந்துறுமெனவேயறிகப்
பகிலாவசிபதமிவ்விலக்கியார்த்தத்திற்
பதோட்சவபோட்சங்கள்மாயாகற்பிதமென்
நகிலாதுணர்த்தியுறுபலமாமிம்முறையா
லொன்றுகுமறிவேயுண்டெனல்வாக்கியார்த்தம். (கூஉச)

தாபதத்துவமகிமாவாக்கியத்திலே
தரியபரற்குளதேதகத்துவமென்னைகடாதி
யாயவுபாதிகளகற்றிவிசும்பொன்றேயெனவு
மகற்றிமநுடத்தன்மையிராமனீதானே
மாயவன்காணெனவுங்கன்னனேவுகழித்து
மகன்குந்திக்கெனவுமொருதசமனாய்துயரம்
போயகலவொழித்துநீயேதசமனெனவும்
புகலுதல்போற்சுபாவசித்தமாகுவதேயன்றி. (கூஉஞ)

ஒருமலர்க்குத்துறக்கமெனல்போன்முத்திவிருப்ப
மூதவருத்தவாதமெழிற்பதுமையத்தேதவெனல்போ
லிருமைதருமுபாசனைபரமநுடன்றன்னை
யிந்திரனென்பதுபோலத்துதிபரமாளினையே

யருமரசென்பதுபோலவுபசாரிகந்தா
னக்கினிமாணவகனெனும்வாக்கியமேபோல
வுரிமைதருசுகுணசாதிரிசமிதுகோவி
னுடம்பென்கைபோற்சாதிவியத்தியாமன்றே. (௧௨௬)

கடத்தொடுமட்கனனியமென்வாக்கியமேபோலக்
காரியகாரணநீலோற்பலமெனும்வாக்கியம்போல்
விடுப்பில்குணகுணிதயிர்பாற்கபேதமெனல்போல
விகாரமேவாரிகணங்கட்கேகமெனல்போ
லடுத்தவங்கிசாங்கிசவிம்பப்பதிவிம்பங்களினுக்
கயிக்கமெனல்போல்விம்பப்பதிவிம்பவாத
மெடுத்துணரிலெனவிங்ஙன்பேதபரமாக
விசைப்பனவெலாஞ்சுருதிவிரோதமெனவறியே. (௧௨௭)

அவ்வகிலங்கட்கெலாம்பொய்ம்மையேபுகலு
மரியதாம்வேதாந்தபக்கமதிலினைய
வெவ்வமறுசுருதிவிசாரத்தினாலுண்மை
யெனுமுத்திகூடுமெனலெவ்வாறிங்கென்னி
லவ்வியமென்சொற்பனமாதணைவினான்மெய்ம்மை
யாயவீரியவொழிவுங்கற்பிதமாம்வடிவிற்
செவ்வியவொண்கடவுள்வழிபாட்டினாலிட்டஞ்
சேர்தலும்போனூலுணர்வான்முத்தியுஞ்சித்திக்கும்(௧௨௮)

அருமையெனுமுத்திவிலக்காகமூன்றுளவா
மஞ்ஞானமையம்விபரீதமெனவவற்றுட்
பிரமமலநானென்கையஞ்ஞானநானப்
பிரமமோவலனோவென்றிடலையஞ்சுருதி
வருமினியவுத்திகளானான்பரமாயினுமுன்
வளர்சீவபாவமுண்டென்குதல்விபரீதந்தான்

நருமுறையிலஞ்ஞாணதிகட்குபூரணைகுஞ்
சவணமொடுமனனநிதித்தியாசனங்களன்றே. (கஉக)

ஞதகாதிகளினிடைச்சுருதிவிசாரத்தாற்
றணிவுதோன்றுதலனைவசிவமொடுயிரயிக்க
மோதுமாரணமொழியின்ஞற்பரியங்கேட்கை
யுயர்சவணங்கேகட்டபொருளுத்தியிற்சிந்தித்த
றீதின்மாமனனமவற்ஞற்றணிந்தபொருளிற்
நிதமசைவறவிருத்தனிதித்தியாசனந்தான்
மேனதயாகியசவணஞானத்தாலன்மா
மெய்ம்மையாமுக்கியத்தாற்சவணமங்கியெனலாம். (கஈ0)

ஏனையவோரிரண்டுமதன்றுணையெனலாலங்க
மெனலாகுமஃதெவ்வாறெனிற்பொருள்கடிகழ்த்து
மானதோர்சுடரசைவிற்கருமவலியின்ஞ
மாதலிலுல்வளிதடுக்குந்திரையெனலாமனன
மேனிமிர்வான்றிரிதூண்டியொளிர்வித்தல்போலும்
விளம்புநிதித்தியாசனமென்றறிந்திடுகதெரிந்து
மோனையாமெனவுணாத்தசிரவணத்திற்குள்ள
முறையிலறுவகையிலிங்கதாற்பரியமுரைப்பாம். (கஈக)

அலையுபக்கிரமமுபசங்காரமுடனே
யப்பியாசம்பினபூர்வதைபலமொடுற்ற
கவிலருத்தவாதமுபபத்தியெனலாகு
நற்கிருட்டிமுன்சகமெய்ப்பரமாயிற்றென்றுஞ்
சிவமதற்குச்சுவகதாதிகளிலபென்றகண்டனுஞ்
செப்புமதேயுபக்கிரமஞ்சகஞ்சிவத்தின்மாய்த்துப்
பவமகலத்தூரியற்குப்பிரமமுடனயிக்கம்
பகர்ந்தத்துவிதங்கூறலுபசங்காரந்தான். (கஈஉ)

கூறுமிவையிரண்டுமோரிலிங்கமெனவறைவர்
கூடத்தனேபிரமமெனமறித்துமறித்துந்
தேறவுரைத்திடலப்பியாசமாந்துரியன்
றிகழ்பிரமாணாதீதனென்கையபூர்வதையாம்
பாறிலுயிரொன்றறிதலெலாமறிதலென்கை
பலம்பிரத்திகான்மவுருவாம்பிரமந்தனக்கு
மாறரியவைந்தொழிற்கத்துருத்துவஞ்செப்புறுதல்
வயங்கருத்தவாதமெனமதித்திடுகதெரிந்தே. (௧௩௩)

கடத்தினுக்குமண்ணினையுநூற்குலண்டுதனையுங்
காரணமென்பதுபோலப்பிரமமேமுன்னம்
படைத்தசகத்காரணமென்பதுவேதிட்டாந்தம்
பகருத்திதர்க்கமனுமானமிவைமூன்று
மடுத்துவருமனனசககாரிகளாமவற்று
ளாருயிர்களனேகம்வியாபகமெனவேகூறுந்
தடுப்பரியசாங்கியமேமுதலாயமதத்துட்
சாற்றுமுயிரொலாமுடம்புதொறும்புணர்ச்சியுறலால் (௧௩௪)

இந்தவுடம்பிவற்கேயாம்போகசாதனமற்
றேனோர்க்கன்றெனிற்போகத்திதிபுகலொணாதாம்
வந்தவுடம்பெத்திறத்துமிவன்வினையான்வரலான்
மற்றிவற்கேயெனின்வினையுமெவர்க்குமிலையோதான்
முந்தையுடம்பபிமானத்தாற்செய்வினையிவற்கே
முற்றுமெனினவ்வபிமானமுமுந்தையுடல்சே
ரந்தவுயிரனைத்திற்குமிலையோதானிவ்வா
றனவவத்தைநீக்கிலரிதனாதியுயிரெனலால். (௧௩௫)

செப்பரியவேகான்மபக்கத்திற்போகத்
திதியிலையென்றனேகான்மபக்கமதுகொளினு

வேதாந்தசூடாமணி.

மிப்பரிசுமிகுபோகத்திதிகூடாதாயிற்
றிச்சங்கையிருமதத்துமொக்குமேயென்னிற்
பற்பலவிலேகான்மபக்கமதில்விம்பப்
பதிவிம்பநியாயத்தாற்கரணவசைவாதி
மெய்ப்பரியபலதிறத்தாலெண்ணிகழ்ந்தபோக
விளைவுகூடுதலெளிதென்குதலுத்தியாமால். (கஙசு)

தருக்கவனுமானவிலக்கணங்கடாமிசிரா
சாரியர்கண்முதலானோர்கண்டனாதிகளில்
விரித்தமைதலாலிதுதான்சுவானுபவநூலாய்
விளங்குதலாலீண்டுரைப்பிற்பெருகுமெனுங்கருத்தா
லுரைக்கிலமந்திரயோகம்பரிசயோகம்பி
னுயர்பாவயோகமுடனபாவயோகந்தான்
றெரித்தமகாயோகமெனுமிவைகளோரைந்துந்
திகழ்கின்றநிதித்தியாசனவடிவமாமால். (கஙஎ

ஓங்காராதிகளனுசந்தானத்தாற்பரத்தி
லுள்ளமடங்குதலேமந்திரயோகமதனோ
டீங்காகுமனபவனமொன்றாய்மூலத்தி
னிருஞ்சுழினைவழிசென்றுசென்னிநடுவிருந்த
தேங்கான்மவொளியின்மனோலயமாதல்பரிசஞ்
சிரந்துறக்கஞ்செவிதிசைகளிருசுடர்கள்விழிதீ
பாங்காயமுகமுந்திவிசும்புநிலம்பதமாம்
பரமனுருவாயவிராட்புருடவடிவெனினும். (கஙஅ)

அன்றியளவுறுபெருந்தோட்படைபணியோடுற்ற
வண்ணல்வடிவெனினுநினைந்தவயவங்கடம்மி
லொன்றொன்றைவிடுத்துநின்றவவயவிமாத்திரமா
முண்மையாம்பிரமத்தின்மனமடங்கல்பாவஞ்

சென்றளவுகரணமுருவொருபிரமந்தன்னிற்
சிந்தைபடங்குதலபாவம்படைப்பிலொழிவிற்
றன்றெரிதறியாமையிடத்திறைப்பரிசாய்த்
தன்வடிவாம்பிரமத்தின்மனமிறன்மாயேகம். (கஉக)

பகர்ந்தவுயிருண்மைவிலக்காகவரும்பூதப்
பதிபந்தம்வர்த்தமானப்பதிபந்தம்பி
னிகழ்ந்தவாகாமியப்பதிபந்தங்களெனமுத்தி
நேயமொடுதிறந்துருபரனையறிந்தடைந்து
மகிழ்ந்துசவணதிகமுற்றிடமுன்நுகர்ந்த
வனிதாதிவிடயசுகவவாதனையாற்றினமும்
புகுந்துமனநிலைகலக்கியுயிருண்மையுருமற்
போக்கியிடறனைப்பூதப்பதிபந்தமென்பர். (கசஉ)

மடிவிடயாசத்தியபிமானமொடுகுதர்க்க
மதுருதிசிற்றினன்சேர்தல்சபலத்துவாதி
யடைதலின்மெய்தெரிந்துமுயிருண்மையுருதழித்த
லதுவாகும்வர்த்தமானப்பதிபந்தங்கான்
விடலரியசனனமிறுஞ்சிலவடைந்தாலன்றி
விடாதுபிரமாதியுலகிச்சையெனுந்தோட
மொடுமருவிமறைப்பொருளையுணர்ந்திடினுமான்ம
வுண்மையுருதழித்தலாகாமியப்பதிபந்தான். (கசக)

பந்தமலைவுமூன்றினையுங்கடந்திடுவான்பயில்வ
பகர்ஞானம்வயிராகமுபரதியாமவற்றின்
வந்தனுகுபிலக்கணங்காரணமொடுதான்சொருப
மருவுகாரியமெனவேதனித்தனிஞானக்கு
மூன்துசவணதிகமேபகாரணமான்மாவு
மூலவகங்காரமும்வெருகுதலேசொருபம்

சுத்துமகங்காரகதமயற்குத்தான்காரியாய்
ணுஞ்சுதலேகாரியமென்றறைகுவர்மூதறிஞர். (கசஉ)

வேண்டும்வயிராக்கியத்திற்குற்றவனிதாதி
டியத்தினிலையாமைமூதலாயகுற்றங்
காண்டலதுகாரணமெத்திறத்தாலுமதனைக்
கழன்றிடுதல்சொரூபம்பின்புரிமைகாரியமா
மாண்டவுபரதிக்கியமாதிகளேகாரணஞ்சூழ்
மனமொடுங்கல்சொரூபமாம்புறக்கருமந்தன்னின்
மீண்டுபுகுமயலறுதல்காரியமென்றிசைப்பர்
விளம்புலுறுஞாணதிகட்கவதிமொழிவாம். (கசங)

தக்கதேகான்மபாவம்போலப்பிரமந்
தானென்னுந்திண்மைஞானத்திலுக்காமவதி
மிக்கபிரமாதிபதந்துரும்பெனவேநினைத்தல்
விளம்பும்வயிராக்கியத்திற்கவதிசூத்தியன்போற்
றொக்கசருமங்களனத்தினையுநினையாமை
தோன்றுபரதிக்கவதியாகுமவைமூன்றும்
புக்கொருவனடைந்திடுமேலதுமுன்னம்விடாதி
பூரிந்தமாதவத்தின்வலியென்றறிகதெரிந்தே. (கசச)

குறையகலும்வயிராக்கியமூபரதியாமிரண்டுங்
கூடிஞானங்கூடாதாயின்முத்தியரிதா
முறுமினியமிசையுலகபதங்கிடைக்குஞான
மொன்றுமடைந்தவையிரண்டுமிலையாயினிற்ப
மூறியுமரநெடும்பணையான்விழுநினவின்றியினு
மூறியவிழல்போலவேதகாந்தமதனிற்
பெறுவனுயர்முத்தியினையுடற்கடைமந்தவினையாற்
பிறந்திடுந்துக்காணுபவமூளதாதறிண்ணம். (கசஞ)

சாற்றரியசுபேச்சைவிசாரணைதனுமானசிசத்
வாபத்தியசம்சத்தியொடுபதார்த்தபாவனையே
மேற்றரியகாமியெனுமிவற்றினூடதறிஞர்
விளங்குசத்தஞானபூமிகையென்பரவற்றுட்
டோற்றிடுநான்மூடனையிருந்தகாரணமென்
சுருதிகுருவாலறிவலெனநினைதல்சுபேச்சை
மாற்றரியசுருதிகுருவாற்சிறிதுதேன்றும்
வயிராகத்துறுதல்சதாசாரம்விசாரணையே. (கசஈ)

மருவலுறுசுபேச்சைவிசாரணவலியால்விடய
வலியறுதருன்றனுமானசியவற்றின்பயில்வால்
விரவுநனவாயவுலகினைக்கனவென்றெண்ணி
மெய்த்தவான்மாவுண்மைகருதல்சத்வாபத்தி
பரவலுறுமுலகுதேன்றுதுசுழுத்தியன்போற்
பகரறிவுமாத்திரையாய்நிற்றலசம்சத்தி
யொருவிவாசனையனைத்துழிகுதுயிலோன்போல
வுயிரானந்தத்தொடுங்கல்பதார்த்தாபாவனையாம். (கசஎ)

உன்னுழலையென்னுமலகங்கிருதிரங்கிருதி
யுறுமலறிவுருவாயவத்துவிதபதத்திற்
கண்டதொருவறுங்குடம்போலுட்புறஞ்சூனியமாங்
கதிதுரியகாமியாழுபரதிரையடைந்து
கொன்டுலகலுறுதிரிகியானுவேதம்பின்
கூறலுறுசத்தானுவேதநிருவிகற்ப
மென்டருசட்சமாதியாம்புறமொடகமென்னு
மிருபேதமடைந்தவற்றைறமுறையினிவண்மொழிவாம். ()

கடாதிவிடயத்தினிலொன்றினைக்குறித்துகாம
கற்பனையோடுருவமெனுமாயையதன்றிறத்தைதத்.

தடாதுவிடுத்தத்திபாதிப்பிரியமென்னுஞ்
சச்சிதானந்தமாம்பிரமத்தின்றிறத்தை
விடாதனுசந்தானஞ்செய்திடுதலேபுறத்து
மெய்த்திரிசியானுவேதப்பெயர்கொள்கின்ற
கெடாததொருசவிகற்பசமாதியெனலாகுங்
கிளர்ந்தபுறச்சத்தானுவேதமதுகிளப்பில். (௧௪௯)

சச்சிதானந்தவுருவாகுவதேபிரமந்
தானெனவேதியானித்தலதுவாகுமென்க
விச்சமாதிகள்பயின்றவலியினாற்றோன்று
மிரும்பிரமானந்தநிலைதனின்மனஞ்சென்றொடுங்கி
நிச்சலமாயலையில்கடல்போலிருத்தல்புறத்து
நிருவிகற்பசமாதியாமனோகதகாமாதிக்
கச்சமறுகரிதானென்றெண்ணுதலுட்டிரிசி
யானுவேதப்பெயர்கொள்சவ்விகற்பசமாதி. (௧௫௦)

சங்கமறுசச்சிதானந்தவொளிவுருவந்
தானெனச்சிந்தித்திடலுட்சத்தானுவேதம்
பொங்குறுதன்னனுபூதிரசந்தோன்றுமதனாற்
புகன்றதிரிசயஞ்சத்தமெனுமிரண்டுமகன்றே
யிங்கசைவிறீபமெனப்பந்தமறவிருத்த
லிலங்குறுமுண்ணிருவிகற்பசமாதியிவ்வாறானுந்
தங்கலுறவொழுகுமியோகிக்குமனமெங்குச்
சரிக்குமாண்டாண்டெலாஞ்சமாதியெனலாகும். (௧௫௧)

தக்கமாஞானபலநான்குதுக்காபாவஞ்
சர்வகாமாத்தியொடுகிருதகிருத்தியமே
தொக்கபிராத்திப்பிராப்பியங்களெனவவற்றுட்
சொல்லியதுக்காபாவமிகபரத்தாலிரண்டாம்

பொய்க்குமோர் துலவுடம்பொழிவெழிறீநாற்றம்
புகுபிணிகண்முதலனவுஞ்சூக்குமதேகத்து
மிக்ககாமாதியுங்காரணத்தினிலவ்வாதி
வியாதிகட்குவித்தாம்வாசனையுமிகத்திடும்பை. (௧௫௨)

மித்தையெனுமாயாகாரியவுடம்பாதிகளின்
வேறாயதுரியஞானத்தின்மேலாக
வைத்தவொருபோகபோத்துருக்களிலாமையினால்
வரஞானிக்கவ்விடும்பைமூன்றுமிலாதிருத்தல்
பொய்த்தவிகலோகதுக்காபாவமெனலாகும்
புண்ணியம்வந்தென்றுபோம்பாவமெனநின்ற
சித்தமுறுசிந்தனையேபரலோகதுக்கந்
தெரியினெனப்புகன்றிடுவர்திருக்கறுநல்லறிஞர். (௧௫௩)

ஞானநிலையடைதலுந்தாமரையிலைநீர்போல
ஞானியிருவினையுமுறாமையினாலிந்தனத்திற்
றீநணுகுமழலில்விறகிலாததுபோற்கருமச்
செயலிலவனாமவனிலஃதிராமையினான்
மானழலுண்வனத்திலுறாததுபோலஞான
மயனைவினையாவுமுறாமையினாலச்சிந்தை
தானவனிலெழாதிருத்தறனையுரைப்பர்மேலோர்
தக்கபரலோகதுக்காபாவமெனவன்றே. (௧௫௪)

எல்லாவாழ்வினையுமுறுஞ்சார்வபவுமாதி
யிரணியகர்ப்பாந்தமாய்மேன்மேல்வேண்டுற்ற
நல்லானந்தங்களெலாம்பற்றிலாவறிஞ
னணுகுதலான்ஞானங்கொண்டறிசிவத்தின்கூறாய்த்
தொல்லானந்தங்களெலாநிற்கையினாலவற்குத்
தோமிலகண்டானந்தச்சித்திதோன்றுதலே

பொல்லாதவினைப்பகையைக்கடந்தபெருந்தவர்கள்
புகன்றிடுவர்சகலகாமாப்த்தியெனவன்றே. (௧௫௫)

தத்துவஞானத்திற்குமுன்னமிங்கடையத்
தக்கவிட்டம்பெறவனிட்டவொழிவிற்குவேண்டி
வைத்தவுழவாதிகளுந்துறக்கமுதல்பெறற்கு
மகமுதலாயினவுமுத்திசாதனமாஞான
சித்தியுறமிகுசவணாதிகமுமறிஞர்க்குச்
செய்வனவாந்தத்துவஞானத்தின்பின்குடும்பப்
புத்தியொடுபலபோகத்திச்சையிலாமையினாற்
புகன்றவுழவாதிதொழில்யாவுமிலையாமால். (௧௫௬)

வந்துசிறுசாளரத்திற்றோன்றுபரமாணு
வான்கதிரின்மிகுமொளியிற்றோன்றிடாவாபோ
னந்தலுறுசிற்றறிஞன்விடயமாங்கரும
ஞானியிடைத்தோன்றாமையாலியற்றத்தக்க
முந்துமகமுதலனவிங்கிலைபிரமானந்த
முதலுண்மையெய்தலாற்சவணாதியெல்லாஞ்
சிந்தையுறவியற்றுமளவாகுமதாலிதுவே
செப்பியவக்கிருதகிருத்தியத்துவமென்றறியே. (௧௫௭)

முற்றலுருவிசிட்டபுண்ணியபரிபாகந்தான்
முத்திவிருப்பரியகுருவழிபாடுபெருநூல்
வெற்றிதருசவணாதியறிவறியாமைகளின்
விவேகமிகுமஞ்ஞானவழிவொடுதன்னுண்மை
பெற்றசமுசாரதுக்கநிவிர்த்தினிசானந்தப்
பேறெய்தலேபிராத்திப்பிராப்பியமாம்
பற்றுமுயர்முத்திவகையிரண்டாகுமவைதாம்
பகர்சீவன்முத்தியொடுவிதேககைவல்யம். (௧௫௮)

அறிவுடையார்க்ககமான்மாவொடுவருசம்பந்த
மகறலினாற்பிறருடல்போற்றனனுடலந்தனினு
முறுதிதருமபிமானமின்மையேயாகி
யுண்ணுமனுபவவொப்பால்வருபிராரத்த
வறுநுகர்வுண்டாஞ்சுழுத்திவலியேபோல
மந்தானுசந்தானமாதலிற்றேகாதி
செறியபிமானங்கழன்றுங்கடமுதித்துஞ்சுழுனுந்
திகிரிபோல்வாதனையாலுறல்சீவன்முத்தி. (௧௫௯)

பரமமாஞானந்தோன்றுதனுமேகதிர்முன்
பாயிருள்போலஞ்ஞானத்துடனதன்காரியமாம்
புரமுதலாயினவனைத்துமகன்றிடுதறானே
புகலரியவிதேககைவல்லியமென்றிசைப்ப
ருரமுறமிங்கிதுவாகச்சீவன்முத்தியுளதென
றுரைப்பதெவ்வாறெனிற்கயிற்றினரவமயக்கொழிந்தும்
வருமதன்காரியமாகும்பயகம்பனாதி
மருவுதல்போன்ஞானத்தாலஞ்ஞானங்கெடினும். (௧௬௦)

அதனதுகாரியமாகுமுடம்பாதிநிற்கு
மதனானும்பிரமஞானந்தோன்றும்பொழுதே
சிதைதருமஞ்ஞானமுடனுடம்பொழியுமாயிற்
றிகழ்பிரமவித்தியாசம்பிரதாயந்தான்
கதியொழியுமதனானும்பரசிவனாற்பிரமன்
கமலனாலுயர்பிரசாபதியவனான்மனுவாம்
புதமனுவான்மநுடருணர்ந்தனரெனவேமுறைமை
புகல்சுருதிவிரோதமாமதனானுமன்றே. (௧௬௧)

செஞ்ஞானிக்குரித்தாகுஞ்சீவன்முத்தி
சித்தித்தற்குற்றபிராரத்தவாதனையோ

டஞ்ஞானலேசசற்பாவவுடம்பாட்டா
லாகநிலையுஞ்சீடர்க்குபதேசாதிகமு
மெஞ்ஞான்றுங்கிடைத்திடுமாலச்சீவன்முத்தற்
கிரிதருசஞ்சிதமங்கிபுகுமுளிபுற்போல்
மெய்ஞ்ஞானத்தாற்பிராரத்தநுகர்ந்தொழியு
மேல்வினைகூடாதனதிகாரியாதலினால். (௧௬௨).

பெற்றவுயர்ஞானத்தாலொழிந்தவினைதானே
பிராரத்தபோகத்தையளிக்குமெனிலதுமே
லுற்றவுடலுற்பத்திதனையுமியற்றுறுமென்
றுரைப்பில்வறுவிதைநுகர்ச்சிக்கன்றியேமுளைக்கு
மற்றதுதான்காரணமன்றதுபோலஞானி
வருகருமநுகர்ச்சியினானேயொழிவதாகி
யற்றமுறுபிறவிமேல்விளைந்திடுதற்கேது
வாகாதென்றியம்புறுவரறிவறிதக்கவரே. (௧௬௩)

அறைந்தநுகர்வினையதுதான்லோகயாத்திரைக
ளனதிகரித்துறுநரற்கேயோருடம்புதன்னிற்
செறிந்துநுகர்வாமவற்றினதிகிருதராகிச்
சிறந்தமாபுருடற்குத்தசசங்கையுடம்பி
னுறைந்தலதுதீர்ந்திடாதெனினுமறைப்பின்றி
யுறுதலாலொருவனுக்கிங்கிளைமைமுதற்பேதம்
பிறந்திடினுமவனுக்கோருடம்பேயாய்நின்ற
பெற்றிபோலாகுமெனவுணர்ந்திடுகதெரிந்தே. (௧௬௪)

விடையங்களனைத்தினுக்கும்பொய்மைசாதிக்கு
மெய்ஞ்ஞானந்தனக்குமவைக்குண்மைசாதிக்கு
முட்லினுகர்வினைக்குமொன்றற்கொன்றுவிரோத
முண்மையினான்ஞானிக்குநுகர்வெங்ஙனென்னிற்

கெடுகனவுமுதலவற்றுண்மைதுனாதிகளாங்
கேடினுகர்வாதல்போற்பிராரத்தபோக
விடயங்களுண்மையாயலதாகாதென்னும்
விதியின்மையானுகர்வுமுணர்வுமுரணாவால். (௧௬௫)

வந்தமயலொழிந்தளவேயிப்பியிடைவெள்ளி
மாய்தல்போலறிவினாலஞ்ஞானங்கெடலு
மிந்தவுலகதுதோற்றமேயிலாமையினா
லெங்ஙனமாம்வினைப்போகநுகர்ச்சியெனிலிப்பி
தந்தவிரசிதநிருபாதிகப்பிரமையாகுந்
தன்மையாலுணர்ந்தளவில்வெள்ளியுருவொழியும்
பந்தமுறுமிதுசோபாதிகமாகுமிதனாற்
பகர்ந்ததுபோலன்றாமற்றெங்ஙனெனிலுரைப்பாம். (௧௬௬)

தடத்தினுயர்கரையமர்வோனத்தடத்துப்புனலிற்
றானதோமுகமாகவிருப்பதுபொய்யென்று
படைத்ததெளிவுளமொடிருப்பினுமதோமுகமாம்
படிவந்தோன்றுதல்போலமூலவகங்கார
மடுத்துவருசீவபாவாதிகமோமித்தை
யறிதுரியன்றானெனவேயுணரினுஞ்சீவாதி
தொடுத்தவுலகுறுதலினாற்சீவன்முத்தன்றனக்குத்
துய்க்கும்வினைப்போகவிவகாரமுடம்பாடாம். (௧௬௭)

சீவன்முத்தற்குரியனவாமயித்திரியேகருணை
திகழ்முதிதமுபேட்சையெனுஞ்சற்குணங்களவற்றுண்
மேவுறுசற்புருடரொடுநட்புமயித்திரியா
மெலிதருதுக்கிகளிடத்தினிரக்கமேகருணை
யோவறுநற்புண்ணியர்பால்விருப்பமேமுதித
முவப்புவெறுப்பிரண்டுமிலாதுலகதனிலியற்றும்

பாவிகளைவிடுதலையுபேட்சையெனவறிகப்
பயனந்தச்சிவன்மூத்தற்குளவலைவயீண்டுரைப்பாம். (கசுசி)

ஞானரக்கைதவஞ்சகலசம்வாதமூடனே
கவிறுக்கவொடுக்கமொடுசுகாவிற்பாவந்தா
னைவற்றுண்மருவும்வாசனையழிவுமனத்தி
னடக்கங்களாற்புத்திநிருமலமாயிருத்தன்
ஞானரக்கைமனம்பொறிகட்கொருமையேதவமா
ஞானியெனவுலகமெலாம்வழிபடல்சம்வாத
மானமனக்கிலேசமறலேதுக்கவொடுக்க
மவற்றிறற்பந்தமறல்சுகாவிற்பாவந்தான். (கசுக)

குறிகளோர்பத்துளவாம்ஞானமயற்கலைவதாங்
குரோதமின்மைவயிராக்கியம்பொறிபுலன்களடக்க
றமூதவுசமைதமையேசனப்பிரியத்துவமோ
டலோபமொடுகாடையபயநிருமதமென்றறிக
நெறிமருவுகீடமொடுபத்தருதாசீனர்
நிலையில்பாவிகளென்னுநால்வகையோரிடத்து
மூறையினனுக்கிரகம்வந்துறுமருள்கொள்சீவன்
முத்தனுலென்பரலைவமுறையினெடுத்துரைப்பாம். (கஎ0)

தெரிவரியசீவன்முத்தன்றனைநம்புமதனாற்
கிடற்குமுத்தியுமன்பொடுவழிபாடதனைப்
புரியுமுயர்பத்தற்குநல்வினையுமவன்றன்
புனிதமுறுசரிதமதுகண்டவுதாசீனர்க்
குரியபுண்ணியவிருப்புமவன்றன்வடிவினைக்கண்
ணுறுதன்மூதலானவற்றுற்பாவிகட்குப்பாவ
விரிவுமுறுமென்பர்தருக்காதியாலாத
லெங்ஙனெனின்முத்தனற்பிரமோபதேசம். (கஎக

மறைப்பகலுமொருபிரமசொருபமாதலிணன்
மகிழ்ச்சிவெறுப்பிலாவீசற்கணுக்கிரகஞ்செயவு
மொறுப்புறவும்வருவினையிரோலத்தொழில்க
ளுறுதல்போற்சாதகர்தம்பக்குவபேதத்தாற்
சிறப்புமுரல்லுபதேசாதிகண்ணுரானிக்கெய்துஞ்
செப்பியவிவ்விலக்கணமொடுராதுபலமுறையாற்
றுறப்பிலருட்சீவன்முத்தரிருப்பதென்கொலென்னிற்
றுணிவுதோன்றுறமுதுநூலுரைத்தபரிசுரைப்பாம். (கஎஉ)

வந்தணையும்பிராரத்தவாசனைதீவிரமே
மத்தியமந்தஞ்சுத்தமெனவொருநான்காகும்
பந்தமறுஞானியாயினும்போகத்தழுந்திப்
பசுப்போலத்தன்மகிழ்ச்சிமாத்திரமாயிருத்தன்
மூந்துரைசெய்தீவிரம்போகச்சிறப்புற்றிடனு
மொழியான்மதற்பரணுய்வினைதமேபுரிந்து
மைந்தனைவிருத்தன்மத்தியம்போகமனைத்து
மாற்றிமிதுனம்போலானந்தமுறன்மந்தம். (கஎந)

உலகவழக்கன்றுநிருபாதிகான்மாவி
னுற்றதற்பரனுகிப்பரமுத்தனைவே
யிலகுசுகத்துடனிருத்தல்சுத்தவாசனையா
மென்பரிந்நால்வகையாகுங்கருமவாசனையாற்
றலைமைகாண்முத்தர்கள்வேறுவேறுயவொழுக்கஞ்
சாரினுஞ்செந்நெறிகோணெறிபெருமாநதிக
ளலைகடலிற்புகுதல்போன்முடிவின்மெய்ப்பரமா
யமர்தருநன்முத்திசுகமொருபரிசென்றறியே. (கஎச)

இச்சையுடனனிச்சைபிறரிச்சையெனுமிவற்று
ளியம்புறுபிராரத்தமூன்றுவகைப்படுமா

ஞ்சுசர்களாலும்விலக்குதற்கரியவாகு
யத்தியஞ்செய்திடறனக்கேகேடனவிங்கறிந்தும்
னவச்சுமதுபுரிவித்தலிச்சைசெய்யேனெனினு
ண்ணவர்தம்மாணைபோற்செய்வித்தலனிச்சை
ச்சையனிச்சைகளின்றியிருந்துமயலோரா
ன்பதுன்பநுகர்வித்தல்பிறரிச்சைவினையாம். (கஎநி)

இப்பரிசுழுவகையாம்பிராரத்தவினைவா
லெண்ணில்பலவெவாழுக்கமாஞ்சீவன்முத்தற்கிந்த
மெய்யப்பொருளாவதிட்டவுரதன்றுருவாசன்சிர்
வியாதனெடுசுகன்வாமதேவனருட்சனக
னெப்பரியபரதனெழிற்கௌதமனேமுதலா
ளர்வருத்தனுபேதமுணர்த்தலுறமிங்ஙன்
றுப்புதவுபிராரத்தங்கொளினஞ்ஞானிக்குஞ்
சுத்தனுக்கும்வேறுபாடெங்ஙனெனின்மொழிவாம். (கஎசூ)

மண்ணுலகில்விராத்திரியர்சோத்திரியர்தமக்கு
மறையொழிதலோதலாலன்றியுணன்முதலா
யெண்ணவருசெயலான்வேறிலாமையதுபோல
விதயபந்தமுறலொழிதலாலன்றிப்போக
மூண்ணுநிலையதுலஞ்ஞானமுடையோர்க்கு
மூனர்வுமயமாய்நின்றசீவன்முத்தர்தமக்கு
ணண்ணிவரும்வேறுபாடிலையெனவேநவில்வர்
ஞானநூல்பலவுணர்ந்தநல்லுணர்வினவரோ. (கஎஎ)

தத்துவஞானத்திறற்பிரமமடைந்திடுமேற்
றறுகண்வரிப்புலிகண்டோன்போற்சீவத்துவத்தை
யத்தலையெழித்திடுமாதலினலைச்சீவ
னழிவுதனக்குடன்படுமோவெனிற்கடவுட்டன்மைக்

சூய்த்தவாதரவினாற்கங்கைமுதலவற்று
ளொழிப்பதனுக்கிசைவர்நரத்துவமதுபோலென்றும்
பொய்த்தலிலாத்துரியவடிவாம்பிரமத்துவத்திற்
பொருந்தத்தன்கேட்டினுக்கிங்குடம்படுஞ்சீவன்றான்.

வாதராயணன்முதலோர்போற்சாபமுடனே
மற்றருள்செய்வலியுடையோன்றத்துவஞானத்தோ
னேதிலானலனெனிலவ்வலிதவத்தின்பலமா
மிலங்குதத்துவஞானபலமன்றாமாயின்
மாதவமேஞானத்திற்கேதுவெனுஞ்சுருதி
வழக்கினாற்றவமிலர்க்குத்தத்துவஞானந்தா
னேதெனிலாஞ்சாபாதிக்குச்சாகாமியமே
யேதுநிட்காமியதவஞானத்தினுக்கென்றறியே. (௧௭௯)

வேதவியாசாதிகட்குஞானம்வலியிரண்டு
மேவுமேயெனிலவர்கட்கிருதவமுமுளவா
மாதலினாலவ்விரண்டுமாகுமொரோர்தவமே
யாயினொவ்வொன்றேயடையுமதனான்மாறின்றா
மேதையாஞ்சாபாதிவலியிலர்களாகி
விதியிறத்துவஞானிதனைக்கிரியாநிட்ட
ரோதுவார்நிந்தையெனிலவர்தமக்கும்விடயத்
துழல்பவரானிந்தையாதலிற்குறைவின்றாமால். (௧௮௦)

உலகிறந்தசீவன்முத்தனுகர்வினைவாசனையா
லுண்பொருள்கள்பலகவர்ந்துமௌனமேயுற்றும்
பலதிறங்கண்மொழிந்துமுபதேசநெறிபுரிந்தும்
பரதவித்துடகிழ்ந்துமிகுவேடங்கள்புனைந்துங்
கலைதுறந்துமுடையுடுத்துங்கல்விபலபயின்றுங்
கல்லாதுமாதர்முயக்கிடையுற்றுமிவ்வா

றலகிறந்தநடையுறினுமருள்விளையாட்டென்றே
யவன்றனைநம்புகவையமொருசிறிதுமுறாமல். (௧௮௧)

என்றுமெவ்விடத்தினுமோருடம்புமுறாதொன்றா
யிருந்தசச்சிதானந்தசிவசொருபமாத
னன்றிதருவிதேககைவல்லியமென்றிசைப்பர்
நவின்றவதையெய்துமாறெவ்வாற்றானென்னிற்
பொன்றலினித்தியகருமானுட்டானந்தன்னாற்
புண்ணியமப்புண்ணியத்தாற்பாவவொழிவதனாற்
குன்றலறுசித்தசுத்தியதனாற்பொய்க்குடும்பக்
குற்றநிகழ்வதனான்மெய்த்துறவுதுறவதனால். (௧௮௨)

முத்திவிருப்பதனானேபுறக்கருமவொடுக்க
மொழிந்ததனால்யோகநிலைமுயற்சியதுதன்னாற்
பொய்த்தலறுதுரியவிழைவத்துரியவிழைவாற்
புகலருமாவாக்கியவாராய்ச்சியதனானே
யத்துவிதஞானமதனாலவிச்சைநாச
மதனாற்பொய்த்துவிதமயக்கழிதலதனானே
மெத்துசுகதுக்கநினைவொழிவதனால்விருப்பு
வெறுப்பறுதலதனாலொண்விதிவிலக்கோய்வதனால். (௧௮௩)

வினையிரண்டுமகறலதனாற்றேகபாவ
விச்சிந்தியதனானேபாசமெலாமொழிதல்
பினையறைந்தவதனானேபராபரமாய்முடிவாய்ப்
பெயர்சாதிகுறிபெறாதொன்றாகிவாக்கு
மனமிறந்துநித்தியானந்தமயமாகி
மறிவிலாவிதேககைவல்லியம்வந்தெய்து
மெனவறிந்துதுணிந்திடுகசுருதிகுருபரனா
லின்பவீடடையுநெறிவிரும்புறுமுத்தமரோ. (௧௮௪

வேதமுதலாகிய நூலனைத்தினுஞ்சொல்பொருளை
விளங்கியிடக்கரதலாமலகமெனக்காட்டிப்
போதமயமாகியபரானந்தத்தூத்தும்
பொருவிகந்தவிந் நூலமுத்திபெறற்குரிய
சாதனநான்கினையுமடைந்தவராணுமென்றுந்
தடுப்பரியபிறவிநோய்தணிப்பதனுக்கென்னினி
யாதரவினருட்குரவன்றனைத்தேடியுருகு
மன்புடையோர்தமைக்காணினளித்திடுகவுவந்தே. (கஅடு)

வேதாந்தசூடாமணி

மூற்றுப்பெற்றது.

பரிசோதனை பத்திரம்.

அஞ்ஞவனைப் பரணி.

பக்கம்.	பாடல்.	வரி.	பிழை.		திருத்தம்.
ஐக	ஐஉ	க	பெறுத்த	...	பெருத்த
ஐஅ	க	உ	துகா	...	திரை
ஐக	உ	ஜை	கொன்	...	கென்
ஜை	ஈ	ஜை	ரை	...	ரை
உக	சூ	ஜை	மிகம	...	மிகவ
ஈக	அ	க	முருவ	...	முருகு
ஜை	ஐ	உ	தொர்	...	தோர்
ஜை	ஐ	க	மொன்	...	மென்
ஈக	உஅ	ஜை	றும்	...	று
ஊக	ஈக	உ	வங்ச	...	வங்கச
சஉ	க	க	டரு	...	டறு
சஈ	ஐக	ஜை	யும்	...	மாய
சஐ	சஈ	ஜை	த்தா	...	ற்ரு
சக	ஈ	ஜை	ரனு	...	ழனு
ஐக	ஜை	ஜை	வொ	...	வோ
ஜை	ஐ	ஜை	சூழு	...	சூழ
ஜை	ஐ	ஜை	இ த	...	இந்த
ஐஎ	சூ	ஜை	வான	...	வால
ஐஅ	ஐஐ	ஜை	மிலத	...	மிலர
ஜை	ஐசூ	உ	தொர்	...	தோர்
சஅ	எ	க	தொர்	...	மாவே
சக	க	உ	மாதே	...	முடிவி
எஐ	ஐக	ஜை	முடியி	...	

சூசீப்பத்திரம்.

		பக்கம்.	பாடற் றொகை.
.	கடவுள் வணக்கம்	௩	கக
..	கடைதிறப்பு	௫	உ௩
..	காடு	௯	க௭
.	பேய்	கஉ	உஉ
௫.	உவமை	க௬	௫
௬.	உட்சோலை	க௭	௬
௭.	கோயில்	கஅ	௩
அ.	பலிபீடம்	கஅ	ச
௯.	ஆல்	கக	அ
க௦.	தேவி	உ௦	உ௫
கக.	உட்பரிவாரம்	உச	க௫
கஉ.	லீலை	உ௭	கச
க௩.	பேய்முறைப்பாடு	உக	க௩
கச.	குறி	௩க	க௦
க௫.	விசேஷபேய்வரவு	௩உ	கச
க௬.	அஞ்ஞன்சரிதை	௩௩	உக
க௭.	திருவவதாரம்	௩௬	கஉ
கஅ.	காமாதிபடைச்செருக்கு	௩அ	௩௭
கக.	ஞானவினோதன் படைச்செருக்கு	சஙு	௫அ
உ௦.	ஞானவேந்தன் படையெழுச்சி	௫க	க௦
உக.	அஞ்ஞவேந்தன் படையெழுச்சி	௫உ	அ
உஉ.	தொந்தயுத்தம்	௫௩	உஉ
உ௩.	அஞ்ஞனழிவு	௫௭	௩௭
உச.	வெற்றிசாற்றல்	௬க	கஉ

சூசீப்பத்திரம்.

		பக்கம்.	பாடற் றொகை.
.	கடவுள் வணக்கம்	௩	கக
..	கடைதிறப்பு	௫	உ௩
..	காடு	௯	க௭
.	பேய்	கஉ	உஉ
௫.	உவமை	க௬	௫
௬.	உட்சோலை	க௭	௬
௭.	கோயில்	கஅ	௩
அ.	பலிபீடம்	கஅ	ச
௯.	ஆல்	கக	அ
க௦.	தேவி	உ௦	உ௫
கக.	உட்பரிவாரம்	உச	க௫
கஉ.	லீலை	உ௭	கச
க௩.	பேய்முறைப்பாடு	உக	க௩
கச.	குறி	௩க	க௦
க௫.	விசேஷபேய்வரவு	௩உ	கச
க௬.	அஞ்ஞன்சரிதை	௩௩	உக
க௭.	திருவவதாரம்	௩௬	கஉ
கஅ.	காமாதிபடைச்செருக்கு	௩அ	௩௭
கக.	ஞானவினோதன் படைச்செருக்கு	சஙு	௫அ
உ௦.	ஞானவேந்தன் படையெழுச்சி	௫க	க௦
உக.	அஞ்ஞவேந்தன் படையெழுச்சி	௫உ	அ
உஉ.	தொந்தயுத்தம்	௫௩	உஉ
உ௩.	அஞ்ஞனழிவு	௫௭	௩௭
உச.	வெற்றிசாற்றல்	௬க	கஉ

உ

கணபதி துணை.

திருச்சிற்றம்பலம்.

அஞ்ஞவதைப்பரணி.

கடவுள் வணக்கம்.

படைப்பானும்வியன்ஞாலங்காக்குமாழிப்
படையானும்படைத்தளிக்கப்பட்டதெல்லாந்
துடைப்பானுஞ்சுருதிகளுந் தொழுதுபோற்றுஞ்
சொருபானந்தச்சுடரைத்தொழுதல்செய்வாம். (க)

அழிந்துபிறந்துழல்வதுவேதொழிலாயானின்
றழியாமலெழுந்தருளியமையாவின்பம்
பொழிந்தபெருங்கருணைமுகிறாளுநாளும்
பூதலத்தின்றுயர்தீரப்பொழிகவென்றே. (உ)

தலைபலவாய்ப்பெயர்பலவாநதிகளெல்லாஞ்
சாகரத்தினொருநீராந்தன்மைபோலப்
பலபலவாய்ச்சொல்லுநெறியெல்லாஞ்சொல்லப்
பட்டதொருபொருளினையாம்பணிதல்செய்வாம். (ங)

அழியாதவீடென்னும்பழையவூர்கண்
டறியாதாரதுகாணவேண்டியாறு
வழியாகுஞ்சமயங்கள்கொண்டுதம்மில்
வழக்குப்பேசுஞ்சழக்குமாழ்கவென்றே.

உ

கணபதிதுணை.

திருச்சிற்றம்பலம்.

அஞ்ஞவதைப்பரணி.

கடவுள்வணக்கம்.

படைப்பானும்வியன்ஞாலங்காக்குமாழிப்
படையானும்படைத்தளிக்கப்பட்டதெல்லாந்
துடைப்பானுஞ்சுருதிகளுந் தொழுதுபோற்றுஞ்
சொருபானந்தச்சுடரைத்தொழுதல்செய்வாம். (க)

அழிந்துபிறந்துழல்வதுவேதொழிலாயானின்
றழியாமலெழுந்தருளியமையாவின்பம்
பொழிந்தபெருங்கருணைமுகிறாளுநாளும்
பூதலத்தின்றுயர்தீரப்பொழிகவென்றே. (உ)

தலைபலவாய்ப்பெயர்பலவாநதிகளெல்லாஞ்
சாகரத்தினொருநீராந்தன்மைபோலப்
பலபலவாய்ச்சொல்லுநெறியெல்லாஞ்சொல்லப்
பட்டதொருபொருளினையாம்பணிதல்செய்வாம். (ங)

அழியாதவீடென்னும்பழையவூர்கண்
டறியாதாரதுகாணவேண்டியாறு
வழியாகுஞ்சமயங்கள்கொண்டுதம்மில்
வழக்குப்பேசுஞ்சழக்குமாழ்கவென்றே.

வேறு.

ஈறாகியாதிமுதலாயிரண்டுவகையாகிமூன்றுவடிவா, யெழுதாதவேதமொருநாலு பூதமிவைதானொரைந்துசுவை தா, னாறாகியோதுமிசையேழுமானதிசையெட்டுமாகியெ வையு, மாகாமலாகுஞ்சொருபங்கலந்தவருளானவாறுமொ ழிவாம். (௫)

ஓர்வொன்றிலேனோர்பொருளாகநல்கியிருபாதமூன்று குணநான், குள்ளிந்தியங்களுறுகோசமைந்தொ டறுபாவ னாதியுணர்கா, லேர்பொன்றிலாத பவமேழறுத்து வடிவா னவெட்டுமுடையா, னெழிலாருஞானமயமாகவாழுமியனா ளும்வாழ்கவெனவே. (௬)

வேறு.

சினமானமாயையினமானமாசு
செறியாமனூறியறிவாகவே
மனமானதீயபகைவீயமோதி
வருஞானயானைவலிபாடுவாம். (௭)

ஒழியாமலீசனொளியாகிமேவ
வுணராமன்மூடுமொருமாயையால்
விழியாதலோகரழியாதஞான
விழிமேவலானவழிமேவவே. (௮)

இறைவாழிநாதனருள்வாழிதாளி
னிசைவாழியாளுமியல்வாழியே
மறைவாழிமோனமொழிவாழியாறு
வழிவாழிஞானவிழிவாழியே. (௯)

வேறு.

தறுகண்வினைவழிசரியவருதலைவன்வாழியே
தனதுசரணெனதுதலைதரவலவன்வாழியே

அஞ்ஞவணைதப்பரணி.

யுறுகணறவுணர்வுவிழியுதவுமவன்வாழியே
யுணர்வறமெய்நிகழவருளொழிவில்பரன்வாழியே. (கo)

தினவயர்வுகெடநிகழுநிகரிலவன்வாழியே
திரதிசயசுகவடிவினிலுசெய்பரன்வாழியே
யெனையழியவருள்விழியினைசயுமவன்வாழியே
யினிமைதருசரணபதமருளுமிறவாழியே. (கக)

கடவுள்வணக்கம்-முற்றிற்று.

ஆகத்திருவிருத்தம-கக.

கடைதிறப்பு.

தனிநாடியர்பொருளோடுறுதலுநாடியர்நிலபோர்
துனிநாடியரலுதீர்வதோர்துணைறநாடியர்நிறமின். (க)
மனைறநாடியர்மனுநாடியர்மதியால்வருசமயத்
துணைறநாடியரிணைறதாளிணையுதாழுநாடியர்நிறமின். (உ

வேறு.

அருவமன்றியவருருவமன்றியவ
ரடையவன்றியவருடையசூ
ருருவமொன்றுபடவுடையநெஞ்சுடைய
வுருகுகின்றவர்கழிறமிணை. (ங)

வேறு.

புனலினமிழாதுகனமிசையூதை
புகுதவசையாதபொருளதா
யனலினெரியாதுபடையினழியாத
வறிவையறிவார்கழிறமிணை. (ச)

வேறு.

ஐயமொன்றுமறவந்தகோனடியி
னன்பொடொன்றியகமின்புற
மையழிந்திடமலர்ந்திலங்குவிழி
மல்குவீர்கள்கடைதிறமினோ. (௫)

வேறு.

பாருமெறிவளியும்நீருமெரியும்வெளி
பானுமதியுமியமானுநே
ரோருமளவினுணர்வாகவொருமொழியி
னோதுமவர்கள்கடைதிறமினோ. (௬)

கருகுகலியன்வலிதொலையவுலகின்வரு
கருணைமலையினருள்பரவியே
பெருகுமதிசயமொடுருகியருவிசொரி
பெரியவிழியினவர்திறமினோ. (௭)

வேறு.

உளவலிமுனிவர்களொழியவா
ருயிர்விடவிழிகொளவுருகிவீ
ழளவினினொருதிருமொழியதா
மமிர்தருள்பவர்கடைதிறமினோ. (௮)

கனவினுமமரர்கள்பெறலறக்
கலியுகமதிலொருநினைவறத்
தனையருள்செயவிறைநினைவறத்
தமைநினைபவர்கடைதிறமினோ. (௯)

வேறு.

வளைதருவினைகழல்வுறவருளிறையடி
மருவுதொறுளமுடல்புளகமதெறியவு

மலர்தருகுவளைகளருவிகள்சொரியவு
மறிகடலொலியெனவலறியுமுலறியு
மளைதருபுலனவைமடிதரமனமிற
வறிவெழுமதுவறமருவியவெளியினி
னழிதரவொழிவறமிகுவிழிநிகழ்தரு
மமிர்ததுபருகிடுமவர்கடைதிறமினோ. (கo)

சிதையுமெனவுடன்முதல்வருபொருள்களுந்
திரியுமெனவுயர்பதமுறுவினைகளுஞ்
சிலுகதெனவலைவலைவருசமயமுந்
தெளிவுதரவிவைமுழுதையுநழுவிநின்
றிதையமலர்செயவுருகிநம்மிறைவர்தந்
திடுமடியிணைமலர்முடிமிசையணியவந்
திழிவுகழிவிதமகமறுமமிர்தமுண்
டெமதுசுகவடிவெனுமவர்திறமினோ. (கக)

மருவுகுணமொடுமலமதுகழியவு
மலருமிருவினைமயலதுபறியவு
மகிழ்வுமடிவறவொருபொறையணையவு
மனனுநினைவருமிடமதுநினையவு
மருவவுருவனதடிதலையமரவு
மயர்வுநினைவறுமறிவதுநிகழவு
மடையவொழிவுறுமதனிலைதிதிபெறு
மமிர்துபருகிடுமவர்கடைதிறமினோ. (கஉ)

வேறு.

உலகமநித்தமெனாவுணர்வதுநித்தமெனா
வுருவருவற்றவரோருருவுதனைக்கொடுநுங்

கலகமனத்திடையேயிலகழுதற்பகருங்
கலிகளைவிட்டெனிவீர்கடைதிறமின்றிறமின். (கக)

ஓதலதறக்கணியாவொப்பில்பரம்பொருளே
யொருவழிவாகியெழுந்தருளுதலுன்னுதொறுங்
காதன்மிகுத்துவரக்கண்பனிகொண்டுவரக்
கையழியன்புடையீர்கடைதிறமின்றிறமின். (கச)

ஆவியினுக்குயிராமாரணமேனுருவா
யவனியில்வந்தருணம்பவனிவினைந்துதொழா
வோவியமொத்திடுன்றுணையுணர்வொன்றெழியா
தும்மையொழிந்திடவேவொழிவறுவீர்திறமின். (கஞ)

வேறு.

பொருளேயகருதிவெம்புலன்வழிசெல்லுமென்
புன்மையேகண்டுவந்திம்மையேயருள்பெருங்
கருணையேயுடையவன்கழனினைந்திடுதொறுங்
கையழிந்துளநெகுங்காதலீர்திறமினே. (கட)

நம்மையாளுடையநாயகனேயானவிலுங்
கனவிலுந்நவிலுமாறன்றிவேறொன்றுநஞ்
செம்மையானதுதெளிந்திடுதல்கண்டுளமெனத்
தெளியுமாதரவினீர்கடைதிறந்திறமினே. (கஎ)

வேறு.

விழியாலுலகழியாவெறுமூணர்வாய்விடும்வகையா
லொழியாவமிர்துண்பீருமதுபர்பொற்கடைதிறமின். (கஅ

வேறு.

அளவுகண்டுடவரியபங்கயநயனம்வந்துமதாவியைக்
களவுகொண்டுடவுருகுகின்றவர்கனகன்கடைதிறமினே.()

அழுந்தவாகமிரண்டுமொன்றுறவழிவிலானொடுதழுவிமுன்
பிழந்தநாளை நினைந்தபோதிரங்குவீர்கடைதிறமினோ. (உ0)

வேறு.

ஒழித்தேயுள்ளமுணர்வடைய
வொழியாவொருவன்வருமளவும்
விழித்தேயுறங்கும்விளங்கிழையீர்
மேவுங்கபாடந்திறமினோ. (உக)

வேறு.

உருநாமமொன்றுமிலாவொளிகருணாகரனென்னுந்
திருநாமம்பெறவந்ததிறம்பாடத்திறமினோ. (உஉ)

வேறு.

தரணியில்வந்தபெருமானார்தாளிணைசூடியஞ்ஞவதைப்
பரணியையின்றென்வாயாரப்பாடக்கபாடந்திறமினோ. ()

கடைதிறப்பு முற்றிற்று.

ஆகத்திருவிருத்தம் - ௩௪.

கா டு.

குறியுறாவறிவுதானிறைவிதன்கோலமே
குறுகுவாருளமெலாமவள்பெருங்கோயிலே
யறிஞர்வாழிடமலாதழனெடுங்கானமே
யறிவிலாவவையெலாமடையவும்பேய்களே. (க)

மறையெலாமறைவதாகியபரஞ்சோதியோர்
வடிவதாயருளுமிப்பொருளெனுந்தேசுதா
னுறைவதாமகமுறாதலமரும்பேயெலா
முழல்வதாமுலகமாமொருபுறங்கூறுவாம். (உ)

வேறு.

கல்லுங்கயவோர்மனமேயவர்தங்
கண்ணேமரமுமவர்தண்மையறச்
சொல்லும்முரையேசுடுதியிடர்சேர்
சூறாவளிமற்றவர்தந்தொழிலே. (௩)

செயிரைச்சுடவல்லவர்தம்மளவுஞ்
செயிர்செய்பவர்சேர்வுறுதீவனமீ
துயிரைச்சுடவல்லதுவெவ்வழலோ
வோராவிவர்தம்முரையன்றியுமே. (௪)

வேறு.

வெருவவெரிசொரியும்விழியுமழல்பொழியுமால்
வெகுளியெரிவிரவிமிகமிகவுமெரியுமா
லருவவுயிருமிறவெரியுமனலதனில்வே
றனலுமிலதகிலவுலகதனினழலதே. (௫)

தருவதருவதிலரெனநினையுமனமொடே
தமதுதலைமைகெடவவரவர்கள்கடையிலே
யொருவர்தருமுணவுகருதியுழல்பவையில்வே
றுழலுஞமலிகளுமுளவுமலவுணரிலே. (௬)

வேறு.

அணிகொளும்பர்தருவுநேரருகர்பிண்டிமரமுநேர்
கணிகபங்கரரசுநேர்கடியகானமதனிலே. (௭)

வேறு.

நீளத்திற்சோலையாய்நெடுந்தாபத்தா
னிழலெனவந்தடைந்தவர்க்குநெருப்பேயாகி
வாளொத்தமுட்சரித்துவறிதேகாய்க்கும்
வன்பாகுங்கருவேலைவளர்க்குங்கானம். (௮)

ஆராதவருந்துதலும்புணர்ப்புமாகு
மாயாமல்வருந்தோற்றமம்பென்றோடிப்
பேராசைமான்செல்லச்செல்லப்போகும்
பேய்த்தேரேயெம்மருங்கும்பெருகுங்கானம். (௯)

செத்தபிணமிடுகாடுசுடுகாடென்று
செப்புவர்களறியாதார்சிலர்தாநெஞ்சத்
தொத்ததுதாமுணராதுண்டுடுத்துவாழு
முயிரோடும்பிணம்பயில்காடொழியவிட்டே. (௧௦)

வேறு.

அறங்காட்டி லிருசெவிமீதழற்காட்டினாற்போலு மல
கைவாழும், புறங்காட்டிற்கொப்பதுமிப் புறங்காடேவேறு
ண்டோபுறம்புகூற. (௧௧)

வெய்யமறமறப்பெறுத்த விடயமெனினெப்பொழுதும்
வெறுத்துமெய்யை, யையமறத்துறந்தவர்களருவருத்ததிது
சுடுகாடாகையன்றோ. (௧௨)

தின்றாலுஞ் சிலரரிந்துதீற்றினாலுந் தீமையுறத் தீக்குள்
ளேதள்ளினாலுங், கொன்றாலுமஞ்சாதார் தங்கணெஞ்சிற்கு
லைகுலைந்ததிக்காடுகொடிதாயன்றோ. (௧௩)

கரையற்றநீராருங்கனன்றெழுவதிக்காட்டின்கடுமைய
ன்றோ, புரையற்றபெரியோர்கள் போயகல்வதிவ்வெம்மை
பொறாமையன்றோ. (௧௪)

மேலாயவானோரும்விண்டிருப்பதுடம்புற்றவெம்மைய
ன்றோ, மாலாரும்பாலாழிவைகுவது மிவ்வழலைமாற்றவன்
றோ. (௧௫)

இன்னமுமான்வேறுசில வியம்புவதனிவ்வுலக மெல்
லாமீன்ற; னன்னமுமாய்ப்பறந்தமிவ்வாரணியத்தூவெ
ம்மையாற்றுதன்றே. (கசு)

வேறு.

ஓதவரியவெளிகானமதிலொருவரூடுவரநினையலாவதோ
ரோதவுருவநினையாதவவணையடுத்தகணமனவிமோதுமே.

காடு முற்றிற்று.

ஆகத்திருவிருத்தம்-நுக.

பேய்.

ஏதமளவுதெரியாதகொடியவன
மேவும்வகைமருவுபேயரோ
பேதமளவுதெரியாதுபெரிதறிவு
பேசுமலைகிலபேசுவாம். (க)

வேறு.

ஒன்றென்றுநின்றநிலபலவென்றுநின்றநில
வுபயத்துநின்றநிலவே
யன்றென்றுநின்றதனையாமென்றுசொல்லியுட
னலகிட்டுவிட்டநிலவே. (உ)

இலதென்றுநின்றநிலவுளதென்றுநின்றநில
வினைறதன்னைநெஞ்சிணைரும்
வலதின்றிமங்குமலவுடறங்குகின்றதவ
வடிவங்கள்கொண்டநிலவே. (ங)

தன்னைடப்பிடித்தநிலகிகையத்தரித்தநில
சடையைப்பறித்தநிலவே

முண்டித்துவிட்டசிலமுடியைப்பரித்தசில
முசுவிற்பொறுத்தசிலவே. (௪)

அலைகெட்டிராதுபலதலைகெட்டநூல்பழகி
யதுமுக்கியமாகிமிகவே
கலைகற்றபேய்களொடுசிலுகிட்டுலாவுவன
கரையற்றபேய்களுளவே. (௫)

வேறு.

வறியவானவுரைபலகேட்பன
மாண்டுமீண்டினிவாராவழியினைச்
செறியலாகுநெறிகடெரிந்துரை
செய்யுமெல்லைசெவிடுகளாவன. (௬)

வம்புகூறிலுடம்பெலாம்வெறும்
வாய்களாகிவடித்தற்குவல்லன
வும்பர்கோனடித்தாமரைபோற்றியென்
றுரைக்கவென்னில்வெற்றூமைகளாவன. (௭)

பொய்ம்மையாகிமெய்போலவிளங்கிய
பொருடெரிக்கினற்புற்புதக்கண்ணின
மெய்ம்மையானபொருளையுளத்தினில்
மீண்டுபார்க்கில்வெறுங்குருடாவன. (௮)

பருகுளத்தமிர்தம்பொழிநூல்களைப்
பக்கமோதிப்பழித்துக்கழிப்பன
திருகுளத்தொடுதர்க்கங்களேயுரை
செய்யுநூல்கற்றுத்தெத்தர்களாவன. (௯)

ஆவதொன்றிலையாயினுந்தன்னைமே
லாகவுன்னியறக்கடையாவன

பாவகத்தென்றிலாதமைகாட்டல்போற்
படபடத்துத்தன்பாழ்வாய்திறப்பன. (கஎ)

ஆறுஞானமுடையார்பிணக்கற
வாறுஞானமெறியென்றறிந்தவர்
கூறுஞானக்கரும்புகொள்ளாதுபொய்க்
குருடர்சொன்னசொற்கோதுகொண்டாடுவ. (கஅ)

உண்ணலானவிடந்தொறுமற்றவர்க்
குற்றநட்டவர்போலுறவாடுவ
கண்ணனூர்சிலராயினுங்கைப்பொரு
ளில்லையாகிற்கழலக்கழல்வன. (கஉ)

கண்டமட்டினிதுவன்றிவேறொன்றுங்
கண்டிலோங்கதியென்னுங்கருத்திலாற்
பிண்டமிட்டவர்தம்பிறகேளுஞ்ஞரு
பிஞ்ஞரெனறுபிதற்றித்திரிவன. (கங)

வயிறுசாணும்வளர்த்தற்பொருட்டந்த
வாணுஞ்சென்றுவரக்காலுடையன
கயிறுங்கம்பையுமேடும்பிறர்க்கொரு
காட்சிபோல்வரும்புத்தகக்கையன. (கச)

வேறு.

சவலைச்சாகரமாகியசமயத்தேதிலையாவன
தனைமெய்ப்பாலுணராதனதுணைவத்தானெனநாடுவ
கவலைச்சாகரமாவனகடைகட்கேகடமாடுவ
கலவிற்றேறியுணவாவனகருவிப்பேய்பலகோடியே. (கஞ)

அடைகட்டாவுககோடிகளளவிற்காமசுரதிலை
யமைவற்றேறிலையாமையுமறவுற்றேறயறியாதன

சடைகட்டாமழியாவிடறலைகட்டாநினையாவொரு
தனைமெய்ப்பாலுணராதனசமயப்பேய்பலகோடியே. (கசு)

உழலத்தானினையாதனவுணவிற்காவனதேடுவ
வுணர்வைத்தானுணராதனவுலகத்தார்நகவாழ்வன
கழலத்தானுரையாடுவகதறத்தான்முசியாதன
கனகத்தேமனமாவனகருவிப்பேய்பலகோடியே. (கஎ)

வேறு.

மெய்வருந்திக்குரவனருள்விரும்பாதென்றும்
விட்டிடமுந்தொட்டிடமுமறியாதேநின்
றைவருகப்பட்டனவாய்மிகவுந்தம்மை
யகமதித்துத்திரியும்பேயனந்தங்கோடி. (கஅ)

கவலையுற்றதம்பசியைத்தணிக்கவேறோர்
கதியின்மையாலறந்தான்காட்டுவார்போற்
குவலயத்தோர்பொருள்விரகால்வாங்கிக்கொண்டு
குருக்கொடுக்கும்பேய்களொருகோடிகோடி. (கக)

வேறு.

தன்மனந்தனைவெருட்டுமேபிறர்
தளும்புநெஞ்சுகடெருட்டுமே
வன்மனங்கொடுகிளிகள்போலறம்
வடிக்குமேபடநடிக்குமே. (உ0)

நீளுகின்றசடைதன்னினாசைமிக
நீளுமேவினையின்மூளுமே
மீளுகின்றநெறிதன்னினாதரவு
மீளுமேயொழுகிநாளுமே. (உக)

வேறு.

பஞ்சுபடுகலைகடன்னையும்பல
படிக்குமேதலைவெடிக்குமே
பிஞ்சுபடுகலைகடன்னையுந்துவர்
பிடிக்குமேபடநடிக்குமே. (௨௨)

பேய் முற்றிற்று.

ஆகத்திருவிருத்தம் - ௭௩.

உவமை.

சொல்லாலுமனனாலுமறியாவொன்றைச்
சொல்லாலேதோற்றுவிக்கத்துணியுஞ்சொல்லும்
புல்லாலேயெரிசுடுதல்போலும்போலும்
போலாதேபுகையிலெழுங்கனலேபோலும். (௧)

ஒளிதருநூலோதிமுடிபொருளைக்காணா
தோதியநூல்பலவுணர்ந்துபிணங்கும்பேய்கள்
களிதருமியானையைக்குருடர்கையாற்கண்டு
கண்டகண்டவளவுகொடேகழற்றல்போலும். (௨)

கலைபகருஞ்சமயிகள்கண்காணிற்பீலிக்
கண்ணொன்றைக்காணுமெனக்கையிற்கொண்டு
தலைபறியேசமயங்களென்றுதந்தந்
தலைபறித்துச்சிலசமண்பேய்சாற்றல்போலும். (௩)

அன்புறுநற்குருபரனுக்கன்புசெய்யா
தருவுருவைப்பெறவிருக்குந்தன்மையையோ
வின்புறுநற்கனிபாறேனினிதருந்தா
திரதநுகர்வுறவிருப்பாரியல்புபோலும். (௪)

அஞ்ஞவதைப்பரணி.

அருவாயபரனுருவாயருள்வதொன்றை
யஞ்சாதேசிலவளவைகொண்டுதாமுங்
குருவாகிச்சிலகுருப்பேய்கூறுந்தன்மை
குருடர்க்குக்குருடர்நெறிகூறல்போலும். (ரு)

உவமை முற்றிற்று.

ஆகத்திருவிருத்தம் - எஅ.

உட்சோலை.

போகாததுயர்மேவுபொல்லாதவிப்பேய்கள்புகுமாறிலா
யோகாலயத்துள்ளிருப்பாடிருச்சோலையுட்சோலையே. (க)

ஆகாசநீர்பூமியனல்காலிரவிசோமனவியாதுமூ
டேகாசதரநாதனடியார்கள்பயில்வார்களிதமாகவே. (உ)

ஆறுமிலைகலைகூறுமறிஞர்களாறுநிறைவுறவறியுமே
வேறுமிலைகலைகூறுபதிநறுநாலுமலதுவிளம்பிலே. (௩)

நிலவியகிளிகளுலவியகுயில்கணிறைபயிலியல்பதிறைவிதாள்
குலவியமறைகளிறைவிதனருகுகுழறுவகுழறுவமழலையே.()

அழலுறவுடலுமயர்வுறவுயிருமலமரவெருவியயருநா
ணிழலிலபிறிதவ்வழகியகருணைநிகழ்வுறுநிழலோர்நிழலுமே.

என்றிவ்வுலகுளதன்றுமுதலெதிரின்றுவரையிதினொன்
றுதா, னின்றதெனவிலையென்றுமொழிவறநின்றதொருபொ
ருளொன்றுமே. (௬)

உட்சோலை முற்றிற்று.

ஆகத்திருவிருத்தம் - அச.

கோயில்.

ஆதிநாலுமாமறைகள்சூழுதற் கரியகோயிலுக்களவுகூ
றவோ,வோதுநாலிரண்டுடனிரண்டுதிக்குண்டமேனியக்கோ
யிலுள்ளதே. (க)

சமயமாறுதானறைவதேயலாற் சதுமுகாதிகாணரிய
தார்கொலோ, வமையுமாறுதா னறியவோதுவாரியகோ
லம்வாழ்பெரியகோயிலே. (உ)

வேறு.

மெய்விளக்கினர்மேவுகோயிலுக்
கெவ்விளக்குவேறினிவிளக்குமே. (ஙி)

கோயில் முற்றிற்று.

ஆகத்திருவிருத்தம் - அஎ.

பலிபீடம்.

அண்டகோடிநூறுயிரங்களோர்
பிண்டமாயிடும்பெரியபீடமே. (க)

பவத்தினர்பொடிபடப்பராவிய
தவத்தினர்பலிகொடுப்பர்தம்மையே. (உ)

வேறு.

தமதுருவிறைவழிவுறுதலினிதனிகர்
தருவதுமொருபொருளிலமிதுதகவில
தெமதுயிரொனிணுமிதமிர்துசெய்வதுகட
னெனவழிதொழுதிடுபலிபலவே. (ஙி)

அஞ்ஞவதைப்பரணி.

உடையனவுடலுயிருறும்வினையுளமுணர்
வுலகதுதனிலினமுறைசெயவருபொரு
ளடையவுமமிர்துசெய்தனையினியமிர்துசெய்
வதுமிலதெனுமொலியிவைபலபலவே. (ச)

பெலிபீடம் முற்றிற்று.

ஆகத்திருவிருத்தம்-கூக.

ஆல்.

மருவிதயகமலமுறைவாளென்றும்வாழ்வதொரு
வடமுமுளததனளவையாமிங்குநாடளவி
னொருவிதையினளவளவிலோரண்டமாகுமதி
னுளகனியினளவையினியார்கண்டுகூறுவரே. (க)

அயனையுலகடையவரவோருந்திமாமலரி
னருளியறிவரியபரயோகொன்றுமாறுயில்கொள்
சயனமெனமொழிவதொருதாழ்கொம்பின்மேவுசிறு
தளிரினொருதலையினுனியேதென்பர்சாகையையே. (உ)

செறியும்வகையரியதெனவேதங்களோதுபொரு
டெரியவிரகொருவரறியாதன்பினாலரனொ
டறியும்வகையகிலவுலகாய்வந்துகூடியது
மதனில்விடுசிறியதொருவீழ்நின்றநீழலிலே. (ங)

இரையுமெழுகடலும்வளையாநின்றவேழ்புவியு
மெழுமலையுமுலகுபதினாலுந்தனூடுருவும்
வரையுமிருசுடரடையவோரண்டமாகுமிது
வடவிதையினளவுமிலதாலென்கொலோதுவதே. (ச)

அந்நவணதப்பரணி.

நெரியமுயலகன்முதுகுநாகன்பணமகுட
நெறநெறனமுறியநடமாடுஞ்சடாதரனு
மரியுமலரவனுமதிலேநின்றவுசல்மிசை
யனையவரிலவர்கள்விசைபோயன்றிமீள்விலரே.

வேறு.

மாருதவருளுடையாள்மாறன்முலன்றிவிசை
யாருதவவ்வுசலதிலாசலல்லவே.

மேலைக்கிவீழாட்டிவிரிதிசையகவடோட்டிக்
கீழ்நோக்கிக்கிளையோட்டிக்கிளரவளர்வடமிதுவே.

ஆசையெனுந்தளையிட்டேயமையாமற்பறந்திந்தப்
பாசம்விடப்பறவாதபறவையதிற்பறவைகளே.

ஆல்முற்றிற்று.

ஆகத்திருவிருத்தம்-கக.

தேவி.

அன்னையெனவெழுந்தருளுமருளுடையதிருமேனி
தன்னையினியாமறியுந்தன்மையினச்சாற்றுவாம். (உ)

வேறு.

மதுரவாரியாய்ஞானமயமதாகிவாடாத
மலரதாகிநாடாதமணமதாகியாறுத
சதுமுகாதிவானோர்கள்சகலவேதகீதாதி
தகுமனுதியான்மீதுதடவொணாததாளாளே. (உ)

தொழுதெழாவிழாவாறுசுழலுமாறருமாயைத்
துயரினல்விடாதாறுசொரியவாய்விடாதாரு

மழுதபாலர்சீறுமலமிர்தவாரியாயூறி
யருள்பயோதரீயாகியமிர்தபானமீவாளே. (௩)

கதியிலாதநாயானகடையனேனைவாசூடு
கழலெனாவெனூடூறுகருணைவாரியோர்கோல
மதியிலாமையான்ஞானவடிவைவேறுகூறாக
வகைசெய்தேறுமாறாகமலைவதோடுகாதாளே. (௪)

மருவுமாகமான்மேவிவருகுணாதிநேராக
மனனின்மாறிமீளாதமனனுமாதிவேரோடு
மொருவமாறிமேனாடுமுணர்வுநானுநேராகி
யொழியஞானமேயாகவொருசொலோதும்வாயாளே. (௫)

விகடநாமரூபாதிவிததியோரொரோர்கோடி
விரியுமாகமீதோடிவிரவொணாதுமேலான
மகுடநாடிலோர்கோடிமலருதாள்களோர்கோடி
மனனுநாவுமேவாதவடிவதானமாயாளே. (௬)

வெருவராமனாடோறும்வினையின்மூழ்கிவாளாரும்
விழியினார்கள்பாலோடிவிளைவதோர்வுறாதேனை
யருவராமனாயேனுளமரராலுமாராலு
மறியொணாததோர்கோலமருளுகாதல்கூர்வாளே. (௭)

அவனிநீரினான்மாளவனலின்மாளநீர்காலி
னனனுமாளவாகாயமதனின்மாளவூடாடு
பவனன்வானமேலானபரமதேசிலேயான
படியின்மாளமாளாதபழையபாழில்வாழ்வாளே. (௮)

ஒருவிகாரமோர்காலுமுறநிலாமலியாதானு
முளதுமாசிலாமேனியொழியவேறொராகார

நிருபியானவொர்போதுநிருபியாதவொர்போது
நிகழ்வுறுமேலார்போதுநிலையதாகுநர்வாளே. (க)

வேறு.

அறுபவந்தனினறிவதன்றியாரளவைகொண்டறிவு
வேதா, தறுபவந்தவினையாழியவின்றியதகைமின்றதார்
தனிலைமேயே. (கo)

உருவமென்பதுமருவமென்பதுறுணர்வுகொண்டுணர
வொண்ணுமோ, வருவடிங்கொருவடிவுகொண்டதுவிதுவ
ணும்பொருடன்னையே. (கக)

வேறு.

பொருதுநிரிபலசமயமதிவழிபுரிவதருகலைபுகல்வதோ
கருதுபொருடாறமருவியனைவயலைவ கழலிலையகண்ணி
யே. (கஉ

தந்தமதிகொடுதர்க்கசமயிகடந்தமறிவுறுதத்வமோ
சிந்தமயலதுகெட்டவவர்தெரிசிக்கவரியதார்சித்தையே. (

வேறு.

மருவுறுதற்குரைக்கும்வடிவுடில்லையென்னவோ
கருவுருமையாளவந்தகருணைமேனிகண்டுமே. (கட)

தொல்லையாகிமின்றதுய்யதுணைமலர்ப்பதங்களைக்
கெல்லையானதில்லையோவென்னுச்சிமீதிருக்கவே. (கஞ)

வீளம்புமெம்பொருட்குமேல்மிகுத்தகின்முடிப்பரப்
புளம்புகுந்திருக்கவெல்லையுன்னவில்லையென்னவோ. (கசு)

அடையமாதிரம்படைத்தவடிபுறம்புடுப்பதோ
ருடையுடில்லையென்னவோவென்னுள்ளடங்கலுற்றமே. ()

அன்னையாகியத்தனாகியஞ்சலஞ்சலென்றுவந்
தென்னையாளுகோலநீர்மையென்னதாவியம்பவே. (௧௮)

வேறு.

மாசுணமோமறைத்தலையோமயானமோவாக்கிறந்த
தேசுணர்ந்தமெய்யடியார்சிந்தையோதிருந்தமளி. (௧௯)

சாத்தும்பூமாலையினுந்தமையுணர்ந்தமெய்யடியா
ரேத்தும்பாமாலையிலேயெப்போதுந்திருவுளமே. (௨௦)

பாதாதிகேசாந்தமுவந்தணியும்பணியருளே
ஞாதாதியாமூன்றுமுவந்தயிலுநல்லமிர்தே. (௨௧)

வேறு.

வேதமவடிருவாயிலோதுகீதம்
வேறுநினைவிலர்காணுமேனிமேனி
பூதமவடிருவாசல்காவலாகும்
போதமவடிருமேனிகாவறானே. (௨௨)

யோகினிகள்கருணாதியானமாதர்
யோகமருநிலமாசின்ஞானயோகங்
கோகனகனறியாதகோயில்கோயில்
கூறரியபெருவாழ்வையாவர்கூற. (௨௩)

வேறு.

கலையேறுவணங்களியன்னமெனக்
கற்பித்திடவோசொற்பித்ததுவா
மலையேறுவணங்களியன்புறவந்
தருள்போதகமேயவள்வாகனமே. (௨௪)

பஞ்சாயுதமேதிரிசூலமழுப்
படையேயெனவோபகைவெம்பிறவிக்
கஞ்சாமுனைழுந்தருளாவெறியு
மன்பேதிருவாயுதமாமதுவே. (உ)

தேவி முற்றிற்று.

ஆகத்திருவிருத்தம் - கஉச.

உட்பரிவாரம்.

அரணேயறிவேசெறிவேயழகே
யருளேவடிவாகவமைந்துவருஞ்
சரணேயெனவந்தடையும்மடியார்
தங்கோலமெலாமிங்கோதுதுமே. (க)

வேறு.

புரமேயாகமுறவேதமுறுபோதமுடனே
பரமேயாகமுறுவாரிறைவிபயிரவர்களே. (உ)

புனருமைத்திரிமூதலானபொருணள்ளபரிசே
யுனருமார்க்கம்வருமாதவர்கள்யோகினிகளே. (ங)

வேறு.

நித்திரைசாகாதமற்றதொருநீர்மையினரோ
நிட்டையாதுமிலதானதொருநீதியினரோ
மூத்திரைஞானமெனுமுத்திரையலதுதுமிலரோ
மூத்திநாயகர்களானபவமோசகர்களே. (ச)

பெத்தமுத்தியிலதானதொருசாதகர்களே
பிச்சுநற்கழலொடானதொருபாவகர்களே

பத்திசித்தியெனநாடிவருதாபதர்களே
பத்தரெய்ப்பிலருள்கோலமிகுபைரவர்களே. (ரு)

வேறு.

உரையிறந்துணர்விறந்திடமுணர்ந்திடுவரே
யுணவுமங்கையில்வரும்பலியுகந்திடுவரே
திரையிறந்தளவிறந்துளபரங்கடலுளே
செறிதரும்படிவருந்திருவகம்படியரே. (சு)

அழுதன்மாறுதலிலாவிழியர்பாலருள்வரே
யவர்களாகமுமெலாம்விழியதாய்மொழிவரே
யெழுதன்மாறுதலிலாவிரவியாமுருவரே
யிகலுமார்வமுமிலாதிலகுபைரவர்களே. (எ)

அவனிவானடையவோரணுவதாநெடியரே
யணுவுமேருகிரியாயறவுநேரியர்களே
புவனிவானடையவோர்பவனிபோதுவர்களே
புகலுகோமளவியாமளைபுராதனர்களே. (அ)

அலைபொறாமலொருகாறலையெடாதமைவரே
யருள்பொறாமலுகாவருவிபாய்நயனரே
கலைபொறாமலொருகோவணவராய்விடுவரே
கவலைதீர்பலிகொணீள்கரகபாலிர்யகளே. (க)

சகலலோகமுமெடாவயிலும்வாயுடையரே
சதிரெலாமழியமாறருவதாளுடையரே
புகலுலோகமுமலோகமுமெலாம்விழியரே
புகலுமாறரியதாள்புணருபைரவர்களே. (கஎ)

உருஞவாசகமெலாமுடையசாகினிகளே
யுயிலொலாம்விழியிறலையில்வர்யோகினிகளே
பருகியாரமிர்தையாடுவர்கண்மோகினிகளே
டகருமாறரியராயகிபதாகினிகளே. (கக)

வேறு.

தமர்பிறரற்றூர்சமயமுமற்றூர்
சகவியல்பற்றூர்தனைமையொழிவற்றூ
ரமர்விடமற்றூரறமறமற்றூ
ரறிவயர்வற்றூரவளழியாரே. (கஉ)

இருணைறிவிட்டாரிருமையும்விட்டா
ரிலகடப்பாருலகுகடப்பா
ரருணைறிநிற்பாரமரவிருப்பா
ரறிவுருவுற்றூரவளழியாரே. (கஙு)

பொருளாவிரிப்பார்புகழுதிறத்தார்
புளகிதமுற்றூர்புரளுதலுற்றூ
ரருளாவியப்பாலறியவுளைப்பா
ரதிசயமிக்காரவளழியாரே. (கச)

தெளியுமுளத்தார் சிலவர்தெளிப்பார்
சிலவர்களிப்பார் சிலவர்திகைப்பா
ரளியுமுளத்தேதா டுழுதுசிரிப்பா
ரவர்கள்செயற்பாடறியவோணுதே. (கஞ)

உட்பரிவாரம் மூற்றிற்று.

ஆகத்திருவிருத்தம் - கஙடகூ.

லீலை.

ஆதிமூலமொருகோலமுமிலாதவடிவிவ்
வகிலலோகமுமறிந்தடையும்வண்ணமழகார்
சோதிமூவடிவுகொண்டடருளியந்தமறைமுன்
சொன்னதன்மைதெரியும் பரிசுசொன்னதுணிவும். (க)

கயிலைமாமலையின்மேலினிதிருந்தருளியக்
கமலயோனிமுதலெக் கடவுளர்க்குமருளான்
மயிலையேறிவருமைந்தனுடனந்திமுதலா
மற்றும்வந்தடைபவர்க்குமருள்செய்தவகையும். (உ)

ஆலநீழலினிருந்தருளியன்றுசுரரோ
டசுரர்நெஞ்சினளவிற்களவறைந்தறிவுசேர்
நாலுபேரறியநாலுமறைசொன்னபரிசே
ஞானமானநயனந்தனைநயந்தநலனும். (ங)

இசையவையனொருபாரதமுடிப்பவர்கள்போ
லிப்பிறப்புமுடியும்பரிசியம்புமியல்பும்
விசையனையமுறுநெஞ்சினையறிந்தருளியே
விசுவரூபவியல்காட்டிவெருள்வித்தவிரகும். (ச)

ஆயர்தம்மனையினோர்வடிவுகொண்டுபதினா
றாயிரந்திருமடந்தையருடன்புணரினுந்
தூயபிரமசரியத்தியல்வழுவாமலொழுகுஞ்
சுத்தஞானசரிதத்தியல்புசொன்னதுணிவும். (ரு)

வாதவூரனையொழிந்தவர்கள்பொன்னடியிலே
மன்னவென்னுடலைமாற்றுகெனவாற்றுகிலனா

யோதவூறுமமிர்தஞ்செவிகளார்வுறமுகந்
துண்டிவையகமுமுய்யும்வகைசெய்தவுறவும். (௬)

தன்பராபரமதானதிருமேனிநிலையிற்
சலனமின்றியொருதன்மையினினின்றருளியே
யன்பரானவர்கணெஞ்சினிலுவந்தவடிவா
யங்குவந்தவர்களுய்யும்வகைசெய்தவருளும். (௭)

வேறு.

உலகமயக்குறாவண்ணமுகந்தோறு முகந்தோறுமுதிப்
பனானென், றிலகியமெய்த்திருவார்த்தையாவர்க்கு மேறும்
வகையிக்காலத்தே. (௮)

பெருமான்வந்தவதரித்துப்பீடுடையதரணியுளோர் பி
ழைக்கும்வண்ணஞ், சொருபானந்தச்சுடர்தன்றுணைமலர்த்
தாடரும் பரிசுஞ்சொல்லிச்சொல்லி. (௯)

அண்டரெலாமலமாக்கவருட்சொருபானந்தன் றன்ன
டியார்வாழப், புண்டரிகமலர்பாதம்பொறித்தருளுந் திருக்க
ருணைபோற்றிபோற்றி. (௧௦)

கூசாதேநாமுமெலாங்கொண்டாடும்படி யிந்தக்குவல
யத்தே, வாசாமகோசரனோர்வடிவாகிவந்தவருள் வாழ்த்தி
வாழ்தி. (௧௧)

வேறு.

கரைத்தல்தீரவந்துதித்தகருணைமேனிகாதலோ
டுரைத்துவாழுமிவ்வினோதமிடைவிடாமலுடையரோ. (௧௨)

சாதலாதல்வாழ்தலாதல்தரையதாதல்சயனமாதல்
காதலாதல்காய்தலாதல்கருதுறார்கள்கணமுமே. (௧௩)

வந்தவிச்சகத்துதித்துவந்தவாறுமாறுமா
றிந்தவிச்சைபாருமென்றிருந்தவிச்சைகாட்டவே. (கச)

லீலை முற்றிற்று.

ஆகத்திருவிருத்தம்-கரு௩.

பேய்முறைப்பாடு.

அண்டமுண்டகண்டர் நிற்கவடையவுண்ணவாதரங்
கொண்டபேய்களகலவந்துகுறைகணின்றுகூறுமே. (௪)

உலகிலேசனித்துநின்றுழைத்துநீர்பிழைப்பிலா
வலகையாமினெனவகுத்ததென்கொலெம்மையம்மையே.

வேறு.

வாசகத்தாலாவியைநின்றுருக்குஞான
மதயானைவாதவூர்வள்ளலோடு
மாசகற்றியாயிரம்பேர்க்கீசனார்நல்
லமிர்தளித்தாரொமக்கிரங்கியருளாரிந்நாள். (௩)

தலைப்பான்மைமிகப்பெரியகாழிஞான
சம்பந்தர்தாம்பிள்ளைத்தனத்கினாலே
முலைப்பாலைப்பகிராதேதாமேயுண்டு
முத்தமிழும்பாடியறமுதியரானார். (௪)

திருநாவிற்கரசர்மிகத்தெள்ளத்தேறித்
தெளிந்துதித்திக்குமருட்டேறன்முன்ன
மொருநாளிற்பெற்றெம்மையொழியப்போயுண்
டொளியுருவாயினர்நாங்களுலர்ந்தேபோனேம். (௫)

அடுத்தனவேசெய்துதிரிந்தற்றநம்பி
யாரூரற்கிறைவர்மிகமருளினாலே

தடுத்தவரையாட்கொண்டாரமிர்தமுண்ணத்
தாமளித்தாரெம்மளவுந்தாயேகாணேம். (௧)

சாந்தியினைநேராகவுடையநல்ல
சடகோபர்பராவமிர்தைத்தாமேயுண்டு
தீந்தமிழென்றொருகோடிவேதமாகச்
செய்யதிருவாய்மலர்ந்தார்தேரமாட்டேம். (௭)

சீவாக்கர்முதலாகமுன்னந்தாந்தாஞ்
செய்தபாக்கியத்தானித்தியக்கந்தீர்ந்தார்
நீபார்க்கப்பட்டவரோகண்டாயெங்க
ணிர்ப்பாக்கியத்தையினிநீங்கப்பாராய். (௮)

வேறு.

முத்திவரும்படியன்றிமுற்றுடலம்விடுமளவுங்
கத்திவரும்படியாகக்கற்பித்தாயெங்களையே. (௧)

ஆராதவூணுண்டுன்னடியகலும்வகையெமக்குத்
தூராதகுழிதூர்க்கைதொழிலாகச்செய்தனையே. (௧௦)

பாகாயமொழியாயிப்படுதுயரமொருக்காலும்
போகாதவுடலம்வெறும்பொய்யாலேசெய்தனையே. (௧௧)

உங்கட்குத்தகுமிதுவென்றுள்ளபடியுனையுணரா
வெங்கட்குவடிவைவெறுமிடும்பையினாலெடுத்தனையே. ()

வேறு.

இப்பரிசேபலவியம்பியிலகுமொருபேயினையுன்
மெய்ப்பரிசேவிளைந்தகுறிவிண்ணப்பஞ்செய்கெனவே. (௧௩)

பேய்முறைப்பாடு முற்றிற்று.

ஆகத்திருவிருத்தம் ௧௬௬.

குறி.

டியறிகின்றிலனடியேனறிவதொறுகுறியல்ல
டிபறியும்படிவந்துதோன்றியதோர்குறியுண்டே. (௧

ண்கின்றவுடலாதியாமிந்தப்புவனத்திற்
ாண்கின்றபொருளெல்லாங்கனவாகக்கண்டனனே. (௨)

வேறு.

டலையொன்றியவுயிர்விடும்பொழுதுணர்வதன்றியிலே
டலைகொண்டுடனழுவல்கண்டுளநடுநடுங்கிடுமே. (௩)

ழியுமென்றமருலகிலின்பமிதமையுமென்றிடுமே
ழியுமென்றமருலகமென்பதுகருதுகின்றிலமே. (௪)

மதமங்களை முதல்வருஞ்சிலதலைமைவந்திடுமே
மமதைகொண்டிதுநமதெனும்பெருமயன்மடங்கிடுமே. (௫)

அழிவரும்பொருள்பொருளெனும்படியறுதிவந்திடுமே
யொழிவறும்பொருளுணர்வதென்றிடுமுணர்வுவந்திடுமே. ()

தெருளுறுங்கலைபலவுணர்ந்தொருசிறிதலம்பிறவா
வருளுறுங்குருபரனிருந்திடமறியவென்றெழுமே. (௭)

அழுதகண்களுமுருவுநெஞ்சமு மலருமன்புவிடா
தெழுதரும்படிமொழிதலிங்கரிதிதுசெயுங்குறியே. (௮)

அளியுநெஞ்சுடையடியரிங்கிவை யழகிதென்றனரே
தெளிவையின்றியவலகையுஞ்சிலதிகைமயங்கினவே. (௯)

அழகிதென்றிடுமதுகொடுஞ்சில வழகிதென்றனவே
பழகிவந்ததொர்பரிசயங்கொடுபலபயந்தனவே. (௧௦)

குறி முற்றிற்று.

ஆகத்திருவிருத்தம் ௧௭௬.

விசேஷப்பேய்வரவு.

வெருவருந்திறமுரைசெய்தங்கடிவீழ்வுறும்பொழுதே
குருபரன்பொருகளமறிந்தொரு குணலைவந்ததுவே. (௧)

கடுகவந்திடுமலகைவெம்பவங்கருவறும்படிநீர்
படுகளம்புகவெனவிளைந்தமைபகருகென்றலுமே. (௨

வேறு.

செயிரறமிக்கதியங்குமுடற்றுயர்சிறிதுதணித்தெமதா
ருயிரையளித்தமருளையுமெனச்சிலவுதடுதுடித்தனவே. (௩)

அறுதிபடத்தெளிவளவுதரித்திடுமடையவெனாமுதுபே
யுறுதிபடத்தெளிவாலமருற்றதையுரையுமெமக்கெனவே. ()

வேறு.

ஐயப்பாடோகெடுவீரஞ்ஞனழிந்தமையின்னம்
வையத்தேவந்ததுநான்மறைதேடும்பொருள்காணும். (௫)

பசியும்போமுங்கள்பெரும்பாவமும்போமிப்பத்துத்
திசையும்போய்முடிந்தபடுகளத்தினொருதினைத்தனையில். ()

பல்லாயிரத்தாண்டுபலகோடியண்டத்தா
ரெல்லாருமுண்டாலுமித்தனையுங்குறையாதே. (௭)

பாருண்டமாலுண்டென்படைப்பவனோடரணுண்டெ
னாருண்டெனாரொழிந்தெனருகாதுபெருகாது. (௮)

வேறு.

ஒழிந்துபோனகாணுமஞ்ஞனாமமென்றுரைக்கவே
மொழிந்தவாயையோடிவந்துமுத்தமுண்டுநிற்குமே. (௯)

தொல்லையுள்ளபரிசுசொன்னசுருதியைக்கொண்டாடுமே
வில்லையென்றபேயின்வாயினெரியைவையுமென்னுமே.

மாயைநாமமஞ்ஞனாமமாளுமாறுவந்துநம்
நாயனாரழித்தவாறுநவிலுகென்னநவிலுமே. (௪௪)

வேறு.

வாயொருகோடிகொண்டுமலரோனுதித்த
முதலாகவிற்றைவனையா
வாயிரங்கோடிகோடிமறையோதியோதி
முடியாதுகாணுமளவே. (௪௨)

ஞானமலாதபாதமுனையாடிஞான
முனையாடுகாலையரனார்
மோனமலாதுகூறமுடியாமலியாது
மொழியாரிதியாவர்மொழிவார். (௪௩)

வாயுனையாடுமெல்லையலநாயனாரென்
மனமேபுகுந்தமொழியிப்
பேயுனையாடுகின்றதெனநீர்கொளாது
பெரிதாகவுன்னுமிதுவே. (௪௪)

விசேஷப்பேய்வரவு முற்றிற்று.

ஆகத்திருவிருத்தம்-௧௯௦.

அஞ்ஞன்சரிதை.

நாயகனாளுகோலமருண்மேவநீரு
நலனோடுகேண்மினெடுநா
ளாயகனாவென்மாயாபுரமேவிநாளு
மரசாளுமஞ்ஞனளவே. (௧)

வேறு.

மாயாபுரத்துள்ளவவிகூறுமளவோ
மாதாபிதாமாதுலன்றூரமகவென்
றுயாவருஞ்சுற்றம்வீழ்வார்களேறற்
காதாரமேபோலவமிழ்விக்குமகழே. (உ)

இன்னனியானின்னனிவனென்றுயர்த்தா
தியானென்னதென்கின்றபதனஞ்செய்தீசன்
றன்னுலுமிதுபோகவிடுமாறுழுடியாச்
சங்கற்பமாமென்பர்சலியாதமதிளே. (ட)

ஓராதவாழுடியுனர்வென்குடார
மூள்ளுடொறுத்தற்குவொண்ணுமவியாரும்
பாராதபொல்லாவொழுக்காமிழுக்கே
படைவீடுசூழப்படுங்காடுதானே. (ச)

அலகற்றவிபரீதம்விளவிக்கவுரியா
ரளவற்றபடைவீரரவர்சுற்றமுடனே
யுலகத்தைதழுதாருமுணர்வற்றகெடுவா
னுருவத்தையிருள்வெறுடுவமிக்கவரிதே. (ஞ)

வேறு.

கருதுமொருபொருளையொருகணமள விலடையவிகல் கடவுமவன்விடயரதமே, வருதிசைகள்முழுதுமொருகொடி யளவில்வலிசூழலவருகமனமனதுரகமே. (சு)

பரனெளிசெயருமறைகள்பகருமலரடியினைகள் பரவ நினைகிலர்களெனவோ, வரனெடரியயனெனினுமில்தகில படைவெறுமஞ்சுகுலபதியாணையே. (எ)

வேறு.

அந்தகனுகுஞ்செய்ரன்றிக்காகாப்பழிநல்வழியளவி னிந்திரனுகும்பிறொருவரோதங்காணுமிடத்திலே. (அ)

மெய்யென்றிருப்பதுடம்பினையும் விளங்கிழையார்தம்
வார்த்தையுமே, பொய்யென்றிருப்பதீசனையும் புரையற்றோ
ர்கள்புகல்வதுமே. (௧)

வேறு.

நசையுரைக்கிலவணாவூமனாகுமே
வசையுரைக்கிலவன்வாய்கோடியாகுமே. (௧௦)

எவ்வற்றேற்பவர்க்கீயக்கையில்லனே
கௌவற்றேடினொருகோடிகையனே (௧௧)

இளமையும்மிடும்பைக்கிடமாகிய
வளமையும்பெரிதென்றேமதிக்குமே. (௧௨)

சாயைபோலுஞ்சகட்டுருள்போலுமா
மாயவாழ்க்கைநிலையாய்மதிக்குமே. (௧௩)

மின்றனெல்லைவிதியற்றயாக்கைகொண்
டென்றுமிங்கிருப்பார்போலிருக்குமே. (௧௪)

அறன்சுருக்குமவலம்பெருக்குமே
புறம்பெருக்கும்புகழுஞ்சுருக்குமே. (௧௫)

நிரயத்தோடுநெடுவான்முகட்டொடுந்
தரையத்தோடுந்தனியூசலாடுமே. (௧௬)

வேறு.

ஓதலுமுணர்த்தலுமுணவுசுட்டியே
சாதலும்பிறத்தலுந்தவிர்க்கவல்லவே. (௧௭)

இந்தமன்னனுக்கென்றும்பவங்கொள
வந்ததுன்மதிமந்திரியாகுமே. (௧௮)

அற்பமில்லையருந்தவமாதரார்
கற்புமில்லைகழிந்தானொழுக்கமே. (௧௯)

ஆகமேவடிவாகியமைந்துள
மூகனீதிமுடியாமொழியவே. (௨௦)

முறைமையற்றமைமூவுலகத்தினு
மிறையவர்க்கறிவிப்பாருமில்லையே. (௨௧)

அஞ்ஞன் சரிதை முற்றிற்று.

ஆகத்திருவிருத்தம்-௨௧௧.

திருவவதாரம்.

உண்மையன்றியுலகத்துளோர்படுந்
தண்மைதம்பிரான்றானேயறியுமே. (௧)

அவப்பிரகாசவவலம்பெருத்தமை
சிவப்பிரகாசன்றிருவுளஞ்சென்றதே. (௨)

வேறு.

வன்பேயனையான்மேல்வரமெய்ப்பரனுக்குத்
தன்பேரருண்முற்றுந்தானோர்வடிவாயே. (௩)

ஆராவமிர்தின்சேவடியைப்பிரியாவச்
சீராரடியாருந்திருமேனிகள்கொண்டே. (௪)

குருநாயகனார்தங்கோலங்கூறப்பண்
டருநான்மறைகாணாதறிவாரினியாரே. (௫)

பிறவிப்பகைவெல்வார்பிறிதற்றொருதானா
வறிவுற்றவரொன்றேயறையுங்கழலிட்டே. (௬)

வேறு.

ஞானமேதிருவாபரணங்களு
ஞானமேதிருமாலையுஞ்சாந்தமு

ஞானமேதிருவானவக்கோலமு
ஞானமேயருண்மேனியுஞானமே. (௭)

ஞானமேயுடையாடையுங்கூறிய
ஞானமேயுடைவாளுநலன்புனை
ஞானமேவருமூர்த்தியுமியாவையு
ஞானமேபிறவுஞ்சிலநல்கியே. (௮)

வேறு.

கமலநான்முகனார்தங்கருத்தையுங்
கடந்துலோகமடங்கக்கவிப்பதோர்
விமலமாகிவிரிந்தொடுங்காமலே
விளங்குதண்கொற்றவெண்குடைகாப்பவே. (௯)

பூவிலேறியும்போதகமேறியும்
புள்ளிலேறியும்போர்மயிலேறியுஞ்
சேவிலேறியுந்தேரினினேறியுஞ்
செய்யபொன்னடிசேரச்செவிக்கவே. (௰)

வேறு.

உம்பர்தானவர்க்கரியதாணுமிவ்
வுணர்விலானையொன்றாகவுன்னியே
தம்பிரானருட்கருணையாலிவன்
றானும்வந்தனன்றரணிதன்னிலே. (௰௧)

மம்மரங்குழந்தமரர்தேடவிம்
மண்ணின்வந்ததாளினைவழுத்தியே
யெம்மருங்குநின்றடியர்போற்றவே
யெம்பிரானிருந்தருளுமெல்லையே. (௰௨)

திருவவதாரம் முற்றிற்று.

ஆகத்திருவிருத்தம் - ௨௨௩.

காமாதிபடைச்செருக்கு.

புணர்வினோடருந்தலென்றும்போற்றுதலன்றிவேறொ
ருணர்வறுமரசன்றன்பாலொற்றருமோடிச்சென்றே. (௧)

மதித்தல்விண்ணவர்க்குமொண்ணாமறைப்பொருள்மறு
டனாய்வந், துதித்தனனென்னும்வார்த்தையுண்டெனவுரைத்
தபோதே. (௨)

இனிதினால்வாழுமென்னையீசனென்றொருவன்வெல்ல
மனிதனாய்வந்தானென்னும்வார்த்தையும்வார்த்தையாமே()

வேறு.

ஒன்றில்லையெனுநீருமொன்றுண்டுபோலே யுரைத்தீர்க
ளெனவொற்றர்தா, மின்றில்லையென்னாதிரோமிந்தவுலகத்
தினியல்கூறினோமென்னவே. (௪)

அளவில்லைசமயங்களவரோயுரைப்பார்க ளழையென்ன
வவர்வந்துமெய், யுளவில்லைவேறொன்றுமறியோமுரைப்பா
ர்களுரையோதினோமென்னவே. (௫)

சொன்னார்கள்சொன்னத்தைமெய்யென் றுரைத்தார்க
ள்சுற்றஞ்சிறைச்செய்யவே, யென்னாதன்முன்னேவர்பொரு
ளாகவிக்காவலெனமாரனிகல்கூறுமே. (௬)

மண்ணோரினெனையேவர் மலைவார்கண்முத்தேவர்மா
றாகியானபடிபோய், விண்ணேறினானொருவன் மலையேறினா
னொருவன்வேலைக்குளானொருவனே. (௭)

வேறு.

பண்டொர்நாண்மலர்ப்பட்டின்றுமக்கறைக்
கண்டர்மேனிசெம்பாகங்கறுத்தவே. (௪)

வேலைஞாலத்தவரொன்னைமீறவோ
மாலின்மார்பின்வடுக்கண்டுவைத்துமே. (௫)

விதியுமொன்றன்விதியினைவெல்லுமோ
மதியழிந்துமகட்குமயங்குமே. (௬௦)

வேறு.

மலரோனுமாலுமதிசூடுவானும்
வடிவோடுகூடிவருமியாருமோ
ரலரோடுபோதமழியாவொரோர்வு
மணுகாமல்மாதரடிதாழ்வரோ. (௬௧)

பரியேறும்வீரர்பலகோடியோட
மலைபோலயானைபலமோதியே
யரியேறுநூறுமதிசூரரோனு
மலர்வாளிகாணினறமாய்வரோ. (௬௨)

வேறு.

கரும்பெனினுமென்னுடையகைச்சிலையசோகங்
கமலநறுமுல்லைகழுநீரினொடுசூதத்
தரும்பெனினுமென்கணைசுரும்பெனினுநானோ
ராவியுடையார்களென்னேவல்பிழையாரோ. (௬௩)

தேனிலவுபூகவனமுந்தடமுமாறுஞ்
செய்யவிசையேழுமுயிருய்யவருகாலும்
வானிலவுமாளிகையும்வானிலவுமென்கை
மாமலருமுள்ளவும்வந்துணர்வுறாதே. (௬௪)

தூமனனும்வாய்மையுமுறாதுமடவார்தஞ்
சொன்னவிலவுள்ளளவுமென்னுமளவேயோ
காமனெனுநாமமுளதாமளவுமாயைக்
கங்குல்கழியாதொருவர்கண்ணும்விழியாரே. (௧௫)

வேறு.

அனிச்சமஞ்சுமடியினாரையார்மறப்பரறிவினான்
மனிச்சர்முன்பிருந்துதான்வடிக்கும்வார்த்தைவார்த்தையே

பாவமேவுகொலையினோடுபடுகனற்செய்கொடுவிழிக்
கோபனேயெழுந்தபோதிவ்வுலகுநின்றுகுலையுமே. (௧௭)

வேறு.

குலைகுலைந்துளநினைந்திடுநினைந்திடுதொறுங்
குடர்கரிந்துலகடங்கலுநடுங்குதலுறத்
தலைகுலைந்துடைகுலைந்தறிஞரும்பெரியதந்
தலைமைகுன்றிடவெழுஞ்சலமெனுந்தழலதே. (௧௮)

தெருடரப்பொருள்விரித்தருடரத்திரிதருந்
தெளிஞரைத்தெளிவறத்திசைமயக்குறவெறுங்
குருடெனச்செவிடெனக்கொலைசினக்கனலெழுங்
கொதிபொறுப்பவர்களெக்குவலயத்தவர்களே. (௧௯)

வேறு.

வருசெருச்செயாவகையறத்தையே
வடநிழற்கணேமதிபெறச்சொனோ
னொருசரத்திலேயொருகணத்திலே
யுழல்புரத்தைநீறெழவொருக்குமே. (௨௦)

மறுகவுக்கிரத்தொழிலரக்கர்தம்
மனமும்வாரியுமதிலிலங்கையுந்

தெறுகனற்கொளச்சிலைவளைத்ததுஞ்
சிரமுதிர்த்ததுஞ்சினமிகுத்தலே. (௨௧)

கோபமிக்கபோதேவராறுவார்
குறுகுவோர்தமைக்கொடியநோய்புகுஞ்
சாபமிட்டுமாதவர்களாயினார்
தலைமைமிக்கதந்தவமிழப்பரே. (௨௨)

வேறு.

அடலோபனெழிலேவரமைவார்களடையக்
கடலோடுமலையோடுதடுமாறல்காணே. (௨௩)

பேரோதநேரானபேராசைகூர்போ
தாரோடுமுண்டோவொரன்பென்பதங்கே. (௨௪)

வேறு.

ஆலஞ்சேர்மிடற்றானுமையத்திற்குழன்றிலனோ
மாலும்போய்மாவலிபான்மண்வேண்டிநின்றிலனோ. (௨௫)

உரையாதபொய்யுண்டோவுலோபனேயுற்றக்காற்
றரையாளும்பொருட்டன்றோதருமனும்பொய்சாற்றியதே

வேறு.

ஈசனொளியோரிடத்துநிகழாவண்ண
மெவ்வுருவுந்தன்னுருவாயெங்குந்தானா
மாசையவனோர்சேனாபதியின்றேலிவ்
வஞ்ஞகுலபதிபெருமையறிவாரியாரே. (௨

புகர்வெண்டேர்புனலென்றும்புலன்களாரப்
போயலையத்திளைத்திளைத்துப்பொய்யேயார்ந்து
சகர்திண்டாடச்செய்யுமோகனஞ்சன்
றானைசமன்வேறோர்தன்மையின்றே. (௨

வேறு.

மோகமுறவேமுனிவர் மூவர்முதற்றேவர்நரரியாவர்க
ளுமியாவையுமெலா, மாகமதுயானெனதுதந்தைதமர்தார
மகவென்பதுமொழிந்ததிலரே. (௨௧)

மோகமுறவேயெவருமோகமதனாலிடரின்முந்துவர்மு
டிந்தவிடமுஞ், சோகமுறவேதுயரழுந்துவதலாலது துறந்
துணர்வு * கூறவிலரே. (௩௦)

வேறு.

ஓசையினிற்பெரியேனோதின்மிகப்பெரியே
னுங்களினெண்மடிநான்வங்சமெனிற்பெரியே
னீசனெனக்கெதிரோவெவரெனக்கெதிர்வே
றென்னுமகங்காரத்தெவரெதிரோறுவரே. (௩௧)

என்னளவீசனும்வந்தேற்றொழியும்பலிசென்
றேற்றிலனாகினயன்றோற்றமிலன்றிருமா
றன்னளவோரவியுஞ்சந்திரனிந்திரனுஞ்
சற்றரெனப்பகருந்தம்படைநம்படையே. (௩௨)

வேறு.

கதத்தயானையைத்தணிப்பர்களிமிகுத்தெழுந்தமா
மதத்தையார்தணிக்கவல்லர்மண்ணினன்றிவிண்ணிலே. (௩௩)

எச்சரங்களுந்தமக்கெதிர்ந்துளோர்களைப்படு
மச்சரன்றனாவிதன்னைவவ்வுதற்குவல்லரே. (௩௪)

தந்தவப்பயன்புசித்தல்கண்டுநெஞ்சுதன்னுளே
வெந்தவப்பொறாமைதன்னைவெல்லயாவர்வல்லரே. (௩௫)

ஞானமாசில்தன்மவித்தகாமநாமநாலையு
மீனமாக்குநம்படைக்கொரெல்லைசொல்வதெங்ஙனே. (௩௬)

---

* கூர-எனப் பாடமோதுவாருமுளர்.

இங்கியாதுமிவனியம்பவின்பமெய்தியிறைவனைச்
சங்கியாமலஞ்ஞசேனைதாமகிழ்ந்திருக்கவே. (௩௭)

காமாதிபடைச்செருக்கு முற்றிற்று.

ஆகத்திருவிருத்தம்-௨௬௦.

ஞானவிறோதன்படைச்செருக்கு

எவ்வுயிர்க்குமுயிராயவிறைவன்பொற்றா
ளெய்தவிருந்தவஞ்செய்தோர்பொருந்திப்போற்றி
வெவ்வுயிர்க்கவருமறியாவேந்தன்றன்னால்
விளைந்ததெல்லாம்விண்ணப்பஞ்செய்தபோதே. (௧)

போராருமஞ்ஞனவன்றன்னால்வையம்
புகுந்தபிழைகேட்டருளிப்போதமூர்த்தி
சீராருமடியவரைத்திருக்கண்சாத்தத்
திருவடித்தாமரையவர்தஞ்சென்னிகொண்டே. (௨)

எம்பிரான்றிருக்கடைக்கண்பட்டார்க்கன்றோ
வெளிதாகியிருப்பதுதானேற்றமிக்க
வும்பருமாயாபுரத்திற்கஞ்சாநிற்ப
ரொழிந்தவரோவினியொழிப்பாருலகத்துள்ளே. (௩)

வேறு.

வருபாசக்கட்டருத்துமாமாயாபுரமழித்து மயக்கந்தீர்
வார், சொருபானந்தாவுனக்குத்தொழில்செய்வார் பிறரா
லுந் தொலைக்கலாமோ. (௪)

கச்சுருவுங்கனதனத்தார்கலவியினும்புலவியினுங் கலக்
கந்தீர்வார், மெய்ச்சொருபானந்தநினைமெய்ப்படத்தாம்பெ
ற்றவரோவேறார்வல்லார். (

வேறு.

என்றுநின்றுரைசெய்தவெல்லையி
னெந்தைஞானவிறோதனைச்
சென்றவன்றனதாவியுண்டு
திரித்திடென்றருள்செய்யவே. (௬)

தம்பிரானிருபதங்தளுந்தனது
சென்னிகொண்டறிஞர்தம்பிரா
னெம்பிரானைவிடைகொண்டவன்படை
யெழுந்தவாறெவரியம்புவார். (௭)

வேறு.

கடலெனகாமகோபலோபமாறுவ
கருணைநிஷாதியாய்விடாதுபாய்வென
கருவெனுநாமமாளவீதிபோவென
கலகமறாதவோசைமீளமீள்வன
வுடலொடுகோபமேலுமேலுமூள்வன
வுணர்வறியாதவேடர்கூடமோதுவ
வுலகியறூரநாறவேபொறாதன
வொளிமதயானைகோடிகோடிகோடியே. (௮)

உறவொடுவேறிலாதவாசியூர்வன
வுலகிருநாலுமாறுமேலுமாவன
வுடுபதிசூரியாதிகாணொணாதன
வுயர்வதுவேறுதானலாதிலாதன
துறவொடுசாலுஞானவீரர்சூழ்வன
சுருதிகள்போனநீதிவீதிபோவன
துணிவுறவேறுபாடுசாடியோடுவ
சுடர்விடுஞானவாழிகோடிகோடியே. (௯)

சிதறவிடாமலியாதுமாயநூறுவ
செறியவொணாதஞானவிலாளிபாய்வன
திருகுதல்தீருமாறுமாறுசேர்வன
சிலுகொழியாதுகாதியோதும்வாதிகள்
குதறியகூர்மைவாய்கண்மூடவேறுவ
குணனொருகாலிலாததானநீர்மைய
குருபரனார்தமேவல்வீதிபோவன
குரகதராசிகோடிகோடிகோடியே. (௧௦)

இனியனகூறும்வாயும்வாய்மையு
மிறுதியதானபோதும்வாழுபோதிலு
மியல்வழுவாதஞானதீரபாவமு
மிலகியஞானவாளுமோனவீரமு
மனிபதவூணலாதிலாததானவாண்மையு
மவரவர்சீலமோடுவாழுநீர்மையு
மளவுபடாமையேசுபாவமாகையு
மதிசயமானவீரர்கோடிகோடிகோடியே. (௧௧)

வேறு.

இந்தவுலகந்தரஞ்செய்தெழுகட
லெண்டிசைகலங்கிநின்றகுலமலை
வந்துவிழுமன்றுமொன்றுமசைவிலர்
வந்தபடிகண்டிருந்துமகிழ்வரோ. (௧௨)

சந்தனகுங்குமங்கள்புழுககில்
தண்பளிதஞ்சொரிந்துமகிழ்விலர்
நொந்தனகொண்டரிந்துநுகரென
நொந்திலர்முந்தையென்றுநகுவரோ. (௧௩)

நொந்தனர்கன்றிவந்துநலிபவர்
நுந்தனரென்றமைந்தகடனற

வந்தனவென்றிடும்பைவரமகிழ்
வந்தனரங்கிரண்டுமுடையரோ. (கக)

வேறு.

செயல்வினயற்றிருக்குமுனிவர்கள்
செறிவினையைக்கெடுக்கும்வகையெனின்
முயல்வினையைக்கெடுப்பரறிவினின்
முன்வினையைப்புகிப்பரடையவே. (கஞ)

வேறு.

எண்ணிலாதவியல்ஞானவீரர்தமை
யெண்ணலாகுமளவெங்ஙனே
கண்ணில்வேறுபடவின்மையாலொருவர்
காணுமாறரியகாணுமே. (கட

கீழிலாதபடிகீழுமேலுமதின்
மேலிலாதபடிகெழுமியே
சூழிலாதபடிசூழுதானநிலை
சொல்லலாகுமளவல்லவே. (க

வேறு.

நிறைந்தபெரும்படைநோக்கி நீரழிக்கும்பரிசெமக்கிங்
கறைந்திடுமென்றருள்செய்யவரியநிருபகன்றழுதை.

தேராதாரல்லோர சேயிழையாளைத்திகைப்பா
ராராயுமறிவுடையார்க் கருவருப்பேயல்லவா. (கக

மாலாயவவரன்றி மாசற்றூர்மாணிழையார்
கோலாகலங்கீளயுமொன்றுகக்கொள்ளுவரோ. (உ

நரம்பெலும்புமூளைதசை நலைதருதோலாற்பொதிந்த
குரம்பையினைக்கற்றூருங் கொண்டாடலென்கொண்டோ.

வேறு.

தசையறாதமுகத்தைவந்தெழு சந்திரமண்டலமென்பரே
வசையறாமயிர்தன்னையுங்குழல் மங்குலென்றுமதிப்பரே. ()

கற்கநாறிமணந்தகுங்கும களபவண்டலுமளவிலாத்
துற்கநாறுதல்கண்டிருந்துஞ் சுகந்தமென்றுதுதிப்பரே. ()

பிளையாகியகண்களைச்சில பிணைகளென்றுபிதற்றியே
ஞளையாரையுமொன்றெனச்சிலர் சொல்லுவாரவர்புல்லரே.

மெய்ம்மையேகொடியெனதுவேள்கொடி மீன்விடும்ப
டைமாதரார், தம்மையேயெனதவர்தமைத்துணிசெய்ததயி
ரியசக்ரமே. (உ.௫)

பாவைமாருடல்பைமறிப்பதோர் பார்வையிற்பொடிப
ட்டறும், பூவைமார்பொடியாகவேபொடி யாகிவேளுயிர்
போகுமே. (உ௬)

இறைவன்முன்புறநிருபகன்றொழுதிவை விளம்பியவெ
ல்லையிற், பொறைவலஞ்செய்துதொழுதுரும்பகை பொடிப
டும்படிபுகலுமே. (உ௭)

வேறு.

மாசாயநாவுடையார் வாய்திறந்தாலவர்களுடன்
பேசாமலிருந்துவிடு மதுவன்றோபெருந்தகைமை. (உ௮)

வைதாரைவாழ்த்தினர்போன் மதித்தென்றுமறக்கொ
டுமை, செய்தாரையறியாத செயலன்றோசெயலாதல். (உ௯)

பொதுவதுவாய்நிறைந்தபரம் பொருளேபோல்யாவர்
க்கும், மதுவதுவாயிருந்துவிடு மதுவன்றோவவிரோதம். ()

இகழாவதேதுபுகழேதுதேரிலிவையாதுமாவதுரையே,
யகழ்வார்களியாவ ரருள்வார்களியாவ ரனுபோகமாகும்
வையே. (உ௧

எரியானகோபமெழுபோதினாறியினிதாயகூறியெதிரே, சிரியாதிரார்கள்பெரியோர்கள் சீறநினைவார்கள்வேறுசிலரே.

வேறு.

* முகுளிதம்பெருகுமுகமொழிந்துவிட முறுவல்கொண்டுமுகமலர்வனே, வெகுளிதங்குமன வெரிகெடும்பரிசு மிகவுமங்கினிமைவிளைவனே. (௩௩)

மொழிதருங்கனலுமவியநின்றமிர்த மொழியெனுந்தடினிபொழிவனே, யழிதரும்படியென்னுடலில்வந்தனவெனனுபவங்களெனவயில்வனே. (௩௪)

வேறு.

மிகையாவென்பொறைப்படைக்கு விருந்தாக்கிவிடுகின்றேன், பகைபாவங்கொடுமைகொலைபடையுடைய கோபனையே. (௩௫)

பொறைபெரிதுமிவையோதப் புகழ்பெரியசந்தோட
னிறையுடையானடியேத்தி நிறைவுடனின்றறைவுறுமே. ()

வேறு.

என்றும்பொருவரியவின்பப்பொருளுடையார்
பொன்றும்பொருளும்பொருளாகப்போற்றுவரோ. (௩௭)

வாணாளொழிந்தாலும்வாய்விண்டுதாம்வேண்ட
நாணாதொழிகுவரோநன்றாயநாவுடையார். (௩௮)

வேறு.

உளம்படுபேராசைநோய்கூரமேன்மே
லுழன்றவர்வாழாதவாகாணலாமே
வளம்படவாழ்வோமெனாதார்களியாரே
வருந்தினும்வாராதுவாராதுதானே. (௩௯)

---

* முகிழிதம் என்றது - எதுகைநோக்கி - முகுளிதம் எனத்திரிந்தது.

புலன்றலைகொண்டேறுபுன்போகமேன்மேற்
புணர்ந்திடவுண்டாகிவந்தாலுமாறு
வலந்தலைகண்டாசையொன்றோடுறாதே
யறிந்தவர்சந்தோடம்வந்தாறினாரே. (௪௦)

வேறு.

இல்லாதபொழுதின்பமிதுவென்றுபிறர்பாற்
செல்லாதசெலவென்பசெலவாயசெலவே. (௪௧)

படைத்தவனிறுந்திசைபடைத்தபொருளெங்கே
யெடுத்தவன்விழிற்சுமைவிழாமலுமிராதே. (௪௨)

ஆமாகும்வழியாலருந்தித்தடையத்
தாமாய்தல்பொருள்மாய்தறவிராதுபிரிவே. (௪௩)

வாதாகிநுகர்கின்றவயிறுள்ளதொருசா
ணேதாலிதமையாதிதென்னேயிதென்னே. (௪௪)

ஏசாதபற்றின்மையெனுமாயுதத்தா
லாசாபசாசோடுமடலோபனிறுமே. (௪௫)

வேறு.

சந்தோடனிவையிவைசாற்றவே
யந்தோவென்றருளுமளவிலே. (௪௬)

விவகாரபராமுகன்மேவரும்
பவகாலிபதம்பணிந்தோதுமே. (௪௭)

வேறு.

அத்தனொடன்னைக்கன்புசெய்கின்றா
ரளவில்பிறப்புற்றவையவைதோறு
மெத்தனைதாயுந்தந்தையுமுற்றா
ரித்தனையன்றோவிவர்களுமிங்கே. (௪௮)

சாலவுதிக்கும்புழுவுடறன்னிற்
றகவின்மலத்தேதாடொழுகுமுடம்பே
போலவுதிக்கும்புழுவினையென்னை
புத்திரனென்றேறபுந்திசெய்தாரே. (சக)

வந்தவழிக்கண்வந்திலர்போகும்
வழியினும்வருவாரிலரிடைவழியார்
தந்தைதமகத்தாய்தம்மொடுவந்தார்
தாரமுமுற்றூர்தாமுமெலாமே. (நo)

அமருமுடம்போரழிதுயர்வந்தே
யலம்வருபோதங்கநுபவியாதே
தமர்கள்பகிர்ந்தாருளவெனவுண்டோ
தம்முறவாவார்தாமலதின்றே. (நக)

வேறு.

ஒழிந்தனவேறறவான்றுடரூனு
மழிந்ததுதம்முடனுமுறவாரோ. (நஉ)

சுற்றமொடுற்றதுவந்துவமெல்லா
மற்றவர்தம்முடனற்றவர்தாமே. (நங)

வேறு.

கதறியவாழியாறியாடுதல்கருதினர் யாவர்தாமியாவையு, மூதறியரூதபோதுதாடொறு மொழுகவிடாதவ்வாரவாரமே. (நச)

கழியநிலாதபோதுசேறதுகழுவியுமிலாபமேதுயாவையு
மொழியநிலாதபோதுமாசற வுதறவொணாது பாசமூடுமே.

வேறு.

உறவாடுபந்தங்களெல்லாமுதிர்ப்பன்
றுறவாகும்வச்சிராயுதத்திற்றுணித்தே. (நசு)

டிவற்றகோன்மைந்தன்முன்னின்று * மனநா
ழிவற்றபலகோடிமொழியாதமுன்னே. (௫௪)

த்தந்தொழிற்கொண்டுதாழ்வின்மையின்னே
ழத்தன்பெருஞ்சேனையெல்லாமொழிந்தே. (௫௮)

ஞானவிளோதன்படைச்செருக்கு முற்றிற்று,
ஆகத்திருவிருத்தம்-௩௧௮.

ஞானவேந்தன்படையெழுச்சி.

தஞ்சேனைகண்டன்புதாமுற்றிவ்வாறே
நஞ்சேயனான்மேனடக்கின்றபொழுதே. (௧)

வேறு.

வித்தகவேதங்களேவாசியாவே
மெய்த்திறனாய்நின்றதோர்பாகனாவே
தத்துவமாகின்றதேரேறினாரே
தற்சொருபானந்தர்தாள்சூடினாரே. (௨)

வாதகரோடீனுமாதரவொடோர்கால்
வாசியிலாவாசியேவாசிதானாம்
போதமேபோதகமாந்தேர்வுதேர்தாம்
போல்பவரேவீரரேதோதுமாறே. (௩)

வேறு.

தானதேதுமிலனாகியாகவலதம்பிரானுடையதானைமால்
யானைதேர்புரவியஞ்ஞமன்னனதுமாயமாபுரமனைந்ததே. ()

புறம்புறாதபடி சூழுநம்படைஞர் போதுமென்றருளு
போதிலோ, ரறம்புகாதபடை வீடுசூழவு மடங்கவும்படை
ஞரானதே. (௫

---

* மன்னாஎனப் பாடமோதுவாருமுளர்.

மூகுந்தனன்றரனுமன்றுகாலுதிசை முகனுமன்றவர்த
மூலமே, புகுந்ததென்றிகல்புறம்புகண்டவரடங்கவுள்புகு
போதிலே. (சு

வேறு.

மருவியெங்குமுறைன்றபொருளின்றுபுவிமேல்
வழிவுகொண்டுவருகின்றதெனவந்துமொழிவா
ரருவமென்றுமொழிகின்றபொருளிங்குவருதற்
கடியனென்றுசிலர்நின்றுரைகொண்டுவிடுவார். (ச

சமயமென்பனவுமொன்றுமிலதென்றுமொழிவார்
தவமுழிந்துமுழிந்தெனநின்றுசமைவா
ரமையுநந்துழனியென்றமைவுவந்துவிடுவா
ரறிவிலன்புரமழிந்தநினியென்றயருவார். (ஞ

குழிகடும்படிபுகுந்துணர்வென்றுதளர்வார்
குலமடங்கலுமுழிந்தெனநின்றுகுலைவார்
முழிவில்வந்துறுவதான்றெனமொழிந்தகனியார்
மொழியுமின்றுதலிவந்தெனநின்றுமொழிவார். (ஈ

பறைவதென்கொல்பலவிங்கவர்கணின்றுகெடுவீர்
பவமொழிந்துவருகின்றபடிகண்டுமினீ
ரிறைவனென்றெனவியம்புவதெனென்றுமொழிவா
ரிருவர்தங்களிலியம்புவதடங்கவிலையே. (ஈ0

ஞானவேந்தன்படையெழுச்சி முற்றிற்று.

ஆகத்திருவிருத்தம் நூஉ அ.

அஞ்ஞவேந்தன்படையெழுச்சி.

விடர்விளங்குதாளையஞ்ஞவேந்தனுக்குமாந்தர்போய்ச்
சுடர்விளங்குஞானசேனசூழ்ந்ததென்றுசொலலுவ. (க

ஐவர்சேனையென்கண்முன்புநிற்கவில்லைமொய்ம்பினோ
டியாவர்சேனையென்னைவெல்லவிங்குவந்ததென்னவே. (௨)

யாவர்சேனையென்னையாமறிந்ததில்லையெங்கணுந்
தேவதேவதேவனென்றசின்னவோசையென்னவே. (௩)

வேறு.

ஏகமுதலோன்வருவனாகினமர்செய்யவவனென்கணெ
திர்நிற்கவிலனே, தேகமுளனேலவனைமாரன்முதல்வீரர்ப
டைசிந்துவர்கள்சிந்திவிடவே. (௪)

வானவர்கடானவர்கண்மானவர்களானவரின் யாவர்ம
றைகூறுபரிசே, ஞானபரராகிமதராசன்முதலானவிருநால்
வரையும்வென்றவவரே. (௫)

ஓதுமுடலிந்திரியமுள்ளுமனபுந்தியுயிரோங்கியவகங்க
ரமுமிங்,கியாதுமுசறுங்கமெனுமேழணியினொன்றுவிடுவிக்கி
லவனிங்கிறைவனே. (௬)

ஆண்டகையனாகினெனையஞ்சுதலொழிந்துவருமவனை
யெதிர்கண்டளவினான், மீண்டிடுவனாகினெனையஞ்ஞவரசெ
ன்றழையேல்வேறுபெயரிட்டழையுமே. (௭)

என்றுபலபாஷைகள்கொடுத்துமதனாதிபடையேவியி
றைவன்கணெதிரோ, நின்றுபொரநேரறிவினெஞ்சினிசிகோ
டியிருணின்றதெனலாகுநிலையே. (௮)

அஞ்ஞவேந்தன்படையெழுச்சி முற்றிற்று.

ஆகத்திருவிருத்தம் ௩௩௬.

தொந்தயுத்தம்.

வேதகீதன்படையுடன்வெஞ்சினப்
போதகீனன்படைபொரப்போதவே. (௧)

துன்னிட்டேகனைபோதகந்தோன்றலும்
வென்னிட்டேகினைவம்புலேவழேம. (உ)

இரதமானரதத்தெதிர்நின்றில
விரதமானவிடையரதங்களை. (ஊ)

புரணைப்பாய்பரிதோன்றப்புரத்துள
கரணைப்பாய்பரியாவுங்கரந்தே. (எ)

வேறு.

அறிவன்பெருஞ்சேனைகண்காணைவெதிரோ
யஞ்ஞன்கொடுஞ்சேனையஞ்சாமலெழுவோ
வெறிவெங்கதிர்ச்செல்வமொத்திக்குமெழுவே
யிரியாமலிருணிற்கினிதுநிற்குமெதிரோ. (ஏ)

வேறு.

ஓடலின்றியெதிர்நின்றவீரர்தமைவீரரங்கொருவ ரொ
ழிவறச், சாடுகென்றருளவீரர்கொல்லுவர் வணங்கிவீரனிரு
தாளிலே. (ஐ)

அறிவிலன்படையுமளவினம்படையு மறியவின்றிவரும
றிவுறுங், குறியுறும்பரிசையருளுகென்னவவர்குறியுறும்பரி
சுகூறுமே. (ஒ)

விண்டிருந்தென்மெய் கண்டுளார்தவவேடமேவியெ
ன்கோடிமாதனாக், கொண்டிருந்தெனவர்செய்ததேதவங்
கொண்டகொண்டதேகோலமாகுமால். (ஓ)

வேறு.

நனவுநிலேபோலவறிவுமறிவார்க
ணனவயுமறிவார்கணலமுளார்
கனவுநிலேபோலவெதுவுமறியார்க
ளதுவுமறியார்கள்கயவரே. (க)

வேறு.

கற்றவருமற்றவருமொருவர்செய்யுங்
கிலைமையினிற்கலுழும்வகையொத்துமொவ்வார்
கெற்றவர்மேலுறுஞ்செயிர்க்குநோவர்கல்லோர்
நியுடன்மேலுறுஞ்செயிர்க்குநோவர்தீயோர். (கூ)

உள்ளமழிந்துகுமன்பர்க்கன்றியோரா
லுலகர்திறத்தினுமுண்டுங்கொவ்வார்மாதர்
கள்ளவிழிக்கழிந்துகுவாரறியாரீசன்
கனந்தவிழிக்கழிந்துகுவார்கவலையற்றோர். (கக)

அறிவினண்மிகுபவருமறிவிலொரு
மாயுமாறென்றுமிலொணினுமொவ்வார்
நிறிவிலாமையிலறியார்பிறவிநீத்தார்
பேரிருளாலென்றறியார்பிறந்துசாவார். (கஉ)

மகவருடப்பாலானகொங்கையின்ப
மயக்கழுயக்குறுங்கணைவன்வருடும்போது
நிகவுணர்ந்தோர்க்கும்பிறர்க்குஞ்செயல்கள்பார்த்தால்
வேறறிதும்பாவகந்தான்வேறுவேறு. (கங)

அழுக்கிலவர்செயவேண்டுந்தவமுமில்லை
யழுக்குடையோர்செய்வதிலையாதலாலே
யொழுக்குடையரல்லினையுமுயர்ந்தோர்க்கில்லை
யொழிந்தோர்க்குமில்லெனினுமொவ்வாரொவ்வார். (கச)

மேவிடுமருட்படைக்குமருட்படைக்கும்
வேறறியவிவ்வாறுவிளம்பிவீர
னேவிடுமளவுதனிலஞ்சுசேனை
யிறந்தபடியதனையுமிங்கியம்பல்செய்வாம். (கஅ)

வேறு.

உருபகமகளிர்திறத்தினையுசாவெடுமறமொடிழிப்பொடு
நிருபகன்மதனையழித்தனனிலவியரதியுமிறப்பவே. (கக)

பாவனுமிகலுமிரங்கவில்பாடுறுகாலையுமெரிந்தெழு
கோபனுமடையகலம்பலகூறியபொறையினழிந்ததே. (கஎ)

மோகனுழுலகமயக்குறமூடியமயலுமிகுத்தெழு
சோகனுமகிழ்வுநசித்தனர்தூமதிகணைவன்விழிக்கவே. (கஅ)

வேறு.

ஆனசந்தாடனில்லோபனுமாசையும்பேசுகளவாதியு
மானசந்தாபனுந்தீனமூமானமூஞ்சோரவுயிர்மாயுமே. (கக)

வேறு.

அறனழித்தன்மறத்தினையசூசைதனால்
லமிர்தசிலனுமழித்தனனடக்கனுமதத்
திறனழித்தனனுபேட்சையிலபேட்சைபொடியநற்
றேர்விலேபெரியடம்பனுயிர்சிந்தியதுவே. (உ0)

ஆங்காரியமும்பெரியசாந்தியினழிந்ததுயிர்கட்
கன்னேபோலுமவிரோதமெழுவாருயிரையுந்
தீங்கருத்தியிடுமச்சரனழிந்ததயர்வே
செய்யுமையமுமழிவுற்றதுமிகுந்தெளிவிலே. (உக)

தற்கமோனவேதுவிற்பொடிதமம்பொடிவுறுஞ்
சத்துவத்தில்வருசங்கமுமடசங்கமுறநேர்
நிற்குமோவெருமருட்படையருட்படையின்முன்
னிற்கவேதுநினைமேதுகுடோதுநிலையே. (உஉ)

தொந்தயுத்தம் முற்றிற்று.

ஆகத்திருவிருத்தம் - நகூஅ.

அஞ்ஞனழிவு.

ஆவியையொழியவெல்லாமழிந்தகப்பட்டவஞ்ஞ
பாவியையெந்தைபாதம்பணிகெனப்பகர்ந்தபோதே. (௧)

அறிவிலனெனும்பேரொன்றுமழிவுறாதிருக்கஞானங்
கிறிவரும்படியென்றானைகிளர்ந்தெழுமென்னக்கேட்டே. ()

வேறு.

இருடுணிந்திரவிமுனிற்குமோபஞ்சுதா
னெரியின்முன்னிற்குமோவெங்ஙனேயரவமுங்
கருடன்முன்னிற்குமோஞானமேவந்துறுங்
கண்ணின்முன்னிற்குமோவெண்ணறுங்கன்மமே. (௨)

அழியுமிக்காயமுங்கழியுமுன்னிளமையு
மன்புறுங்கிளைஞருமின்புறும்போகமு
மொழியுமிச்செல்வமொன்றாகவுன்னியோ
வுடையநாயகனைநெஞ்சுணர்வுறாதொழிவதே. (௪)

வேறு.

தேவர்களுமுனிவர்களுஞ்செழுமறையும்பழையவொரு
மூவருமென்றிருந்தனையோமுழுமுதலென்றறிந்திலையோ.
இத்தவுலகத்தினிடர்கெடும்பரிசிங்கெழுந்தருளி
வந்தவனென்றறிந்திலையோமாநுடனென்றிருந்தனையோ. ()

அதிரோகவழகுடையானாளுடையான்றாளுடையா
னெதிரோநின்றனையாவியிப்பொழுதேயிழந்தனையே. (௫)

வேறு.

நாயனாரடியார்கணவில்தொறும்
பேயனானும்பெருக்கச்சினஞ்செய்தே. (௬)

ஞானவேந்தன்வந்தென்னெதிர்நண்ணுற
லானவெல்லையிற்காணுமென்னாண்மையே. (௭)

என்றவன்மொழியெந்தைதிருச்செவி
சென்றவெல்லைசிரித்தருள்செய்யுமே. (௧௦)

உம்பரிம்பருமுய்யவொளிமிகுந்
தம்பெருந்தன்மைகாட்டச்சமைந்ததே. (௧௧)

வேறு.

பழுதுபடாமறைவானுளோர் பண்டையோர்மூவர்களின்றுகா, றழுதுபெறாவடியஞ்ஞன்மே லாகவிசைந்தனனண்ணலே. (௧௨)

வெருவருநான்முகனாதியாம்விண்ணவர்மண்ணுளர்வேறுளோ, ரொருவர்பெறாவடிவுணர்விலா னுச்சியின்மீதுமுதைத்ததே. (௧௩)

தென்றிசையின்றுயர்தீர்த்ததாள் செய்தருளும்படிதெரியுமோ, வின்றிசைகின்றனவல்லவோ வித்தலைமீதுமிருக்கவே.

பெரியவர்தஞ்செயலாவதும்பிறரறிவானறிவோமெனத், தெரியுமதன்றதுதெரிவதுஞ் செய்துமுடிந்திடுதிசையிலே.()

வேறு.

செறிதரும்பிறவிமுறியவந்திறைவர் திருவிளங்குகழலருளுநா, ளறிஞரொன்றுமிலதவலரொன்றுமிலரவர்சுதந்தரமதடையவே. (௧௬)

பிறிவிலாதகுருபரமனார்தமருள்பெருகவேயுடையதிருவினா, னறிவிலானுடனிவ்வகிலமாயையுயிரடையநூறும்வகையறைகுவாம். (௧௭)

வேறு.

சலிக்குமனத்தெழுச்சியறத்தவிர்த்திதம்விட்டகத்தே
சிலுத்தெழுமத்துடிப்புமறத்திரித்தடையக்கெடுத்தே. (௧௮)

குறித்திடலற்றிடத்ததனைக்குறிப்பவனைக்கெடுத்தே
கறுத்தவிருட்டனைக்கதுவக்கருத்தனைவிட்டழித்தே. (௧௯)

குறித்தல்குறிப்பிறத்தலெனக்குறிப்பழியக்குலைத்தே
மறித்தவிடத்ததிற்பரிசிற்றகத்தெனல்மற்றொழித்தே. (௨௦)

தனிச்சுடரிச்சகத்தொளிரத்தனைக்கெடவக்கணத்தே
பனித்திவலைத்தடிப்பொழியப் பரச்சுடர்விட்டழித்தே. (௨௧)

ஒருக்கிவிரித்ததிற்சுழல்வுற்றுழற்றுமிருட்டனைப்பே
ரருக்கனுதித்தலக்கணறுத்ததிற்பிரபையிட்டழித்தே. (௨௨)

செகத்தொழியத்திரித்தவிடத்தெளிர்ச்சியறச்சிதைத்தே
விகற்பமறத்தனிச்சுடர்விட்டெரித்தயர்வைக்கெடுத்தே. ()

கலுழ்ச்சிகளிப்பகத்தெளிவுட்கலக்கமிகத்திகத்தே
செலுத்தல்திரித்தலத்தடையச்சிவச்சுடர்விட்டெறித்தே. ()

தனிப்பிறிதற்றிருக்குமருட்டனிச்சுடர்தற்பதத்தே
யினிப்பிறிதற்றிருக்கவிசைத்திடுக்கணறுத்துவிட்டே. (௨௫)

சகப்புரணத்தடிப்படையச்சமித்திடலுற்றிடத்தே
சுகத்தெளிவிற்சிவப்பிரவையிற்களிப்பதனைத்தொலைத்தே. ()

வேறு.

காயாதிகளேழுமாயாவிசையத்தே
கையற்றறிவின்காரணமாதிகளேழும்
மாயாவிசையத்தேமாயச்சுகசற்சின்
மயபூரணமேதன்வடிவானதுவந்தே. (௨௭)

கோதற்றமிர்தாகிக்கூறற்றுணர்வாகிக்
கூறற்கரிதாகிக்கோசப்புலன்மாறித்
தீதற்றவர்காணத்தேனொத்தினிதாகித்
தேசத்திசைமாறித்தேறித்தெளிவாயே. (௨௮)

வேறு.

எம்பிரானைவந்தெதிர்ந்திறந்தவஞ்ஞனிங்குறு
னும்பர்வானுறுனிறுமலொன்றினானவ்வொளியொடே. ()

அல்லலானகாமராசனாதியானசேனையு
மில்லவாகிஞானரூபமாகியேயிலங்குமே. (௩௦)

வேறு.

அறிவறியாமையழிந்தனரோ
யறிவறிவாமையழிந்தனரோ. (௩௧)

பிறிவறியாமைபிறழ்ந்தனரோ
பிறிவறியாமைபிறழ்ந்தனரோ. (௩௨)

கரக்குமுளத்தவராயினரோ
கரக்குமுளத்தவராயினரோ. (௩௩)

இருக்கமுடிந்தவருட்பொருளே
யிருக்கமுடிந்தவருட்பொருளே. (௩௪)

வேறு.

அழிந்தறமாயையிருட்டெலா
மறிவுருவாகநம்மண்ணலார்
மொழிந்ததுமிங்கொருவார்த்தையே
மூவுலகும்மொருவார்த்தையே. (௩௫)

உழுந்துருளுந்துணைப்போதிலே
யுணர்வுருவாகநம்முச்சிமே
லெழுந்தருளும்மிருபோதுமே
யேத்துவதென்றுமெப்போதுமே. (௩௬)

அறிவிலானுயிர்க்கிறுதிசெய்தபி
னறிஞர்தம்பிரானரியதாளினைப்

பிறிவிலாததம்படையைமீள்கெனப்
பெரியசேனையுந்திரியமீளுமே. (௩௭)

அஞ்ஞனழிவு முற்றிற்று.
ஆகத்திருவிருத்தம் - ௩௯௫.

வெற்றிசாற்றல்.

காயமாகிவாழ்மாயமாபுரங்
கட்டடங்கவேசுட்டல்கண்டுளோர்
தூயஞானநற்சுடர்விளங்குமெய்ச்
சொருபனார்பதந்தொழுதுரைப்பரோ. (௧)

வேறு.

அடியேமுள்ளங்கருப்பதுநல்
லம்போருகங்கள்சிவப்பதுமிப்
படியேவந்தபரனேநின்
பாதங்காட்டாப்பண்டன்றோ. (௨)

செய்யப்படுந்தேவருமுலகுஞ்
சிறியோம்வாழ்வுந்தீப்பிறப்பும்
பொய்யற்றிருப்பதெம்பெருமான்
புவியிற்போதாப்போதன்றோ. (௩)

போக்கும்வரவும்பொன்னாடும்
புழுவார்நரகும்புசிப்பனவு
மாக்கமழிவுந்திருக்கடைக்கண்
ணோக்காதிருக்குமளவன்றோ. (௪)

சாவாகின்றபெரும்பிணிக்குஞ்
சனிக்கும்பிணிக்குந்தடுமாற
லாவாவென்றுன்றிருக்கரத்தா
லஞ்சேலென்னுமளவன்றோ. (௫)

முத்திக்கரசேநீயெங்கு
முழுந்தியிருப்பவிழுந்துழலும்
புத்திக்கிலேசந்தலைமிசையுன்
பொற்றாள்பொறியாப்போதன்றோ. (௬)

அந்தக்கரணம்புறக்கரண
மவத்தைபலவோடகம்புறமாந்
தொந்தக்கலாதியாவையுநின்
றுணைத்தாள்சூடார்சொல்லன்றோ. (௭)

சமயாவெந்தச்சமயமுமச்
சவலைச்சடங்குத்தனமுமெல்லா
மமையாததுநின்றிருப்பவள
மலராதிருக்குமளவன்றோ. (௮)

வேறு.

எவ்வளவுமளவுபடாதிருக்கையுன்ற
னியல்பாகுமெங்களையெவ்வளவுவைத்தா
யவ்வளவேயளவாகியிருக்கையெங்க
ளளவாகுமுன்பெருமையறிவாரியாரே. (௯)

கடம்படுமிவ்வுடம்பானோங்கரணமானோங்
கண்டிருந்தகரியானோங்காட்சிதீர்ந்த
திடம்படுபேருணர்வானோமெல்லாமானோந்
திருவிளையாட்டிருக்கின்றசெயலிதென்னே. (௧௦)

அஞ்ஞானமென்னவுமங்கதனாலாய
வனேகபவமென்னவுமவ்வயர்வுதீர்ந்த
மெய்ஞ்ஞானமென்னவுநின்றொருநீதானே
விளையாடறோற்றுவித்தவிரகிதென்னே. (௧௧)

வேறு.

ஒழியாதபரவொளியாயோங்குசொரூபானந்தன்
வழியானசெயலுற்றுவாழ்வன்றோவாழ்வாதல். (௧௨)

வெற்றிசாற்றல்முற்றிற்று.

ஆகத்திருவிருத்தம் - ௪௦௭.

திருமுடி சூட்டல்.

அடங்காமற்புலனுருகவடியிணையேவெளியான
திடங்காணல்கண்டிருக்குந்தெளிவன்றோதெளிவாதல். (௧)

தோன்றுவினைவழியொழியத்தோன்றாதபொருடோன்றிச்
சான்றதுவேதானாகுந்தற்சிவமாய்நிறைந்தனவே. (௨)

வேறு.

எல்லையில்பவவேலைவீரனெறிந்த வாண்மையையறிந்தெ
மாற், சொல்லவில்லினிவல்ல வாறடிதொழுகையென்றிவர்
தொழுவரோ. (௩)

வீரஞானவினோதனாண்மையை விளம்புவார்கள்விளம்புமத்
தீரனார்தமையாளுநாயகர் செம்பொன்மெல்லடிசேரவே.()

வேறு.

ஞானசக்கிரமென்றும்நீநடாத்துகென்றுநல்லதா
ளானரத்நமுடிகவிக்கவருளினாணிவ்வண்ணலே. (௫)

ஞானவானைத்தாள்கள்சூடி நாயன்மார்கடாமெலா
மானவானவதிசயங்களியாவர்கூறலாகுமே. (௬)

வேறு.

ஒழிவற்றதன்சோதியுருவத்தைநம்பா
லுள்ளங்கைநெல்லிப்பழம்போலவுடையான்
மொழிவுற்றவிரகேயெனாநின்றுமொழிவார்
முன்னோன்மலர்ப்பாதமுடிமீதுகொள்வார். (௭

தன்செய்யதிருமேனியேயன்றிவேறு
தானொன்றிலாவண்ணமெந்தம்பிரானா
ரென்செய்தவாறோவிதென்னென்றுமொழிவா
ரென்னேயிதென்னேயிதென்னேயிதென்பார். (௪)

பொருளேதுமிவரன்றிவேறில்லையென்பார்
போதங்கிடீர்செய்யபொன்மேனியென்பா
ரருளேகிடீர்வந்ததிருமேனியென்பா
ரருளோவிதருளோவிதருளோவிதென்பார். (௫)

பொய்யோடுமெய்யேதுமில்லாதபெருமான்
புவனிக்கணெம்மைப்புகுந்தாள்விதுவு
மையோவொரளவாவதேயென்றுமொழிவா
ரருளோவிதருளோவிதருளோவிதென்பார். (௧௦)

எண்ணாதபெருவாழ்வெமக்காயபெருமா
னெழுதப்படாமேனியிதுகாணவெங்குங்
கண்ணானதிலையேயெமக்கென்றுமொழிவார்
கண்ணல்லகாணாதகண்ணென்றுரைப்பார். (௧௧)

ஏயாதவெமையாளுபெருமானையென்னே
யிரும்போநமுடல்கண்டவிடமெங்குமெங்கும்
வாயாய்வழுத்தாதிராநின்றதென்பார்
மலர்ப்பாதமீதுள்ளமாலாகிவீழ்வார். (௧௨)

அருகேசெலச்செல்லுவாரஞ்சிநிற்பா
ரஞ்சாதுசென்றாலுமெஞ்சாதுபுல்லற்
கொருகோடிகையில்லையேயென்றுமொழிவா
ரொன்றாலுமாராதுகாணென்றுரைப்பார். (௧௩)

வேறு.

அன்னேயங்கவர்கள்செயலென்னாலிங்கொன்
றறையுமளவிலகண்டேயறியினல்லா
லின்னேதங்குறைக்காலங்கழித்தாரென்ன
விக்காலமென்னையெனவியம்பலுற்றே. (௧௪)

செய்தருளும்படிக்கிதுவுமன்றேதீக்கை
தேசிகனுக்கொருபொருளோதிரித்தல்பின்னு
முய்தரவந்தருளுகழலுவந்துவாழ்த்தி
யுடம்பெடுத்தபயன்சிலநாளுறுதற்கன்றோ. (௧௫)

முழுந்தியவன்பினர்மலர்த்தாண்முடிமேற்சூட
மூவர்களுந்தேவர்களுமுழுதும்போற்ற
வெழுந்தருளியிருந்தனனிங்கிறைவன்செய்த
வியல்பிதுவென்றிறைவிபதத்திறைஞ்சலுற்றே. (௧௬)

எனக்கினியசொருபானந்தனையெங்கோனை
யேத்தியவன்புகழினையேயியம்பாநின்ற
வுனக்கினியான்செய்வனெனவிறைவியன்பொ
டுச்சியைமோந்திடுந்தழுவுமுவகையுற்றே. (௧௭)

வேறு.

உடையசோதியிலோர்மாசறவினாநிலனிலோ
ருருவமாயருவமாசொருபனாருடையசீ
ரிடையறாதுருகியோதிடுதலேயுரியையா
மிதனைநீபெறுகெனாவிறைவிதானருளியே. (௧௮)

திருமுடிசூட்டல் முற்றிற்று.

ஆகத்திருவிருத்தம் - ௪௨௫.

அ ற ந ல வ ண ப ப ன.

க ட வ ள ட ல.

இ ல ம ய ம ல ய ம ல ல ம ல ல ம ல ல

(க)

(ஙா)

(ஙி)

(ஙீ)

(ஙு)

(ஙூ)

கூறுவார்.

(க)

வேறு.

சாந்தீயுளவருதாந்தீவந்தடிதந்தார்திருவருடன்னோடே
மாந்தீநல்லறிமாலாய்கூழடவாரீர்கூழடவாரீரே. (௨)

வேறு.

மேலாரொடுமிகுமுறவீதீவினை மிகுவாரொடுவிடுதுறவீயம்
மாலாரொடுவருகருணாய்கூழடவாரீர்கூழடவாரீரே. (௩)

பொறையேமிகவருநிறைவீபுகழ்புனை பொன்னீயருளி
னையுன்னீயக், குறையாநிறைவுறுதிருவீகூழட வாரீர்கூழட
வாரீரே. (௪)

முடிவேதிதுவருமுதலேதெனவொருமொழியானளவி
டமுடியாத, வடிவேயடைவதோர்மதியே கூழடவாரீர்கூழ
டவாரீரே. (௫)

பணியேசூடியவணியேபாடியபத்திகூடியசித்திநிர்க்
குணியேகோமளமொழியேகூழடவாரீர்கூழடவாரீரே. (௬)

தன்போலெவரொடுமன்பேவிளைவதொர்தாயேபவமெ
னுமாயாவிவ், வன்பேகெடவருமன்பேகூழட வாரீர்கூழட
வாரீரே. (௭)

வேறு.

ஒருமையெனமுன்வகுத்தசித்திரமாகிய
வுலகவுரலையமைத்துலக்கையாகவிவ்
வுலோகர்பழுவையொடித்தொடித்துநீளெயி
றுதிர்செய்தரிசிபுடைத்திடித்துமேலவர்
பெருமைமுடியையடுப்புவைத்துமேலுறு
பிணிசெயுடலைகடத்துலைச்செய்தாருயிர்
பெரியவிருளைநெரித்தெரிப்பதாய்வினை
பிதிர்வுசெய்தமிர்தமினிச்சமைக்கவாருமே. (௮)

பரவையுலகமனைத்துமுற்றெமாருயிர்
படர்செயுடலமெடுத்தழித்துநோயொடு
பகலொடிரவுபசித்திளைத்திடாவகை
பவமெனிருளையறுத்துதித்தசோதிசெ
யரவமறைகள்சிரத்துநித்தமாடிய
வரியசொருபனெனக்குவைப்பனாருயி
ரமலனடியர்சிரத்துவைத்தமாமணி
யடிகள்பரவியுலக்கைகுத்தவாருமே.

கூழடுவார் முற்றிற்று.

ஆகத்திருவிருத்தம் ௪௪௪.

சும்முலக்கை.

அருவனாயாயிரஞ்சிரங்கொண்டருமறைகளதியாத
சொருபனாயாங்கண்டனமேசும்மேலோசும்முலக்காய். (௧)

மாயவடிவளவாகிமதியிலியாயுழல்வேற்குத்
தூயவடிசூட்டினர்காண்சும்மேலோசும்முலக்காய். (௨)

பின்னமொழிவகைபுரிந்தெம்பெருங்கருணைப்பெருமானா
சொன்னமொழியொன்றேகாண்சும்மேலோசும்முலக்காய்

நம்மாலேகாண்கின்றநாமும்போய்நாமாகிச்
சும்மாதேயிருந்தனங்காண்சும்மேலோசும்முலக்காய். (௪)

வான்றுடங்குமுலகுதனின்மன்னுசராசரங்களெலாந்
தோன்றுவதுபிறிதுண்டோசும்மேலோசும்முலக்காய். (௫)

உலகாகியுயிராகியுணர்வாகியொருபொருளே
துலங்காமைகண்டாயேசும்மேலோசும்முலக்காய். (௬)

சாத்திரமென்செயநமக்குத்தக்கமயலறுத்தபிரான்
தோத்திரமேயமையுமதுசும்மேலோசும்முலக்காய். (௭)

வல்லவகைபரனருளேவாயாரவாழ்த்தாதே
சொல்லுவதுபிறிதுண்டோசும்மேலோசும்முலக்காய். (௮)

சும்முலக்கை முற்றிற்று.

ஆகத்திருவிருத்தம் - ௪௫௨.

கூழ்சமைப்பு.

மிடையிருவினையின்பற்கள்மேவருமறியார்பற்கள்
அடையவுமிடித்தீராகிலடங்கவுமுலையுட்பெய்யீர். (௧)

இழைக்கும்வல்வினையெரித்திங்கெலும்பெலா முருக்கியுள்ளங், குழைக்குமெய்ப்பத்திவந்து குறைவறக்குழைக்கச் சொல்லீர். (௨)

செப்பாதேபலவுநின்றுசிலுப்பறவிருத்தியின்பந், தப்பாதேபதத்தைப்பார்க்கச் சாந்தியையிருத்திக்கொள்ளீர். (௩)

வேறு.

கனிதனக்குநிகர்நெக்குநெஞ்சுகள்
கரைந்துகன்னலொடுபாலுமொத்
தினிதினிப்படிசமைத்தபோனக
மெடுத்துமெத்தெனவிருத்துமே. (௪)

கூழ்சமைப்பு முற்றிற்று.

ஆகத்திருவிருத்தம்-௪௫௩.

கூழ்வார்ப்பு.

தண்மையாரும்வகைமீளுமாளுடைய
தம்பிரானரியதாள்கடா
முண்மையாலுரியவன்பரின்புறு
முளக்கலங்களை விளக்கியே. (௧)

கடங்களோடுமுளமானமெய்ப்பரிக்
கலங்களோடுமுளவாவிதா
னடங்கநீயமிர்துசெய்கவென்னவரு
ளையைதானமிர்துசெய்யுமே. (௨)

அணங்குதன்றிருவுளப்பிரசாதமது
வடையவேநிறையவயிலுவீ
ருணங்குகின்றவுடலானபேய்களையு
முடையநீரழையுமுண்ணவே. (௩)

வேறு.

வெந்தவுடலம்விடும்பரிசுவீடுவினவிமிகப்பசித்து
வந்தபேய்க்குப்பசிதீரவாரீர்மெத்தவாரீரே. (௪)

நசித்தேனிந்தக்கணத்துள்ளேநசியாவண்ணநல்கிமிகப்
பசித்தேனென்றுபதைக்கின்ற பதைப்பைத்தணிக்கவாரீரே.

எட்டுக்கருமமுட்டறச்செய் தெட்டுக்குணத்தோடெழி
ன்முத்தி, வட்டத்திருக்கப்போமூத்தை வாய்ப்பேய்தனக்கு
ம்வாரீரே. (௫)

ஒளிதங்கியமாமறையோதியுள்ளபொருளையுணராதே
பளிதஞ்சுமந்தகழுதையாம்பனவப்பேய்க்கும்வாரீரே. (௬)

படித்துமறைகள்பொருள்படித்துப்பயனினெட்டிப்பாரா
தே, வடித்தகிளிபோல்வருமாயா வாதப்பேய்க்கும்வாரீரே.

வேதாகமங்கள்சொன்னபொருண் மெய்ம்மையறிவார் போலிருந்து, பேதாபேதஞ்சாதிக்கும்பெரும்பேய்தனக்கும் வாரீரோ. (௧)

சுத்தப்பிரமமதுநிற்கத்தொள்ளைச்செவியினுணவான
சத்தப்பிரமமென்றோதுஞ்சளப்பேய்தனக்கும்வாரீரோ.(௧௦)

பணியப்படுவாருள்ளிருக்கும்பரதேவதையைப்பாராதே[ரோ
மணியைத்துலக்கிக்கிணுகிணென வரும்பேய்தனக்கும் வாரீ

ஞானம்போலேபலசொல்லிநாடற்கரியமுத்தியினுந்
தானுஞ்சிவனும்பாசமுமென்சைவப்பேய்க்கும்வாரீரோ(௧௨)

துரியாதீதம்பதினாலிற் றோன்றியெவர்க்குந்தோன்றாத
பெரியார்தம்மைநானென்னும்பிரமப்பேய்க்கும்வாரீரோ. ()

வெறுவாய்கொண்டுமென்றுமனவிகாரங்கொண்டுசில பிதற்றிப், பெறுவாரன்றிமுத்திபெறும் பிடகப்பேய்க்கும் வாரீரோ. (௧௪)

உடலைவிடுகைமுத்தியெனவுரைத்தவுண்மையுணராதே
மூடலையுடலைநானென்னுமுழுப்பேய்தனக்கும்வாரீரோ.(௧௫)

தியக்கந்தீர்வார்நன்முத்திசேர்வாரென்னுந்திறங்கேட்டு
மயக்கஞ்செய்யும்வாமப்பேய் வாய்க்கேநெருப்பைவாரீரோ.

அச்சந்ததிகளெல்லாமாயல்லாதிருக்குமறிஞரையு
மெச்சந்ததியுந்தமக்கேயென்றியம்பும்பேய்க்கும்வாரீரோ. ()

கூழ்வார்ப்பு முற்றிற்று.

ஆகத்திருவிருத்தம் - ௪௭௩.

தோத்திரமாகிய குணலைவாழ்த்து.

நின்மலன்கருணையாயடங்கவு
நெஞ்சிறந்திடநிறைந்தபின்
பொன்மலர்ந்தவிருதாளினல்லவருள்
புகழுவாருமுளமகிழவே. (௧)

வேறு.

பாவிடைநூல்படுசிந்தையினிற்
பதைப்பறவந்தபராபரனார்
சேவடிதந்தமைபாடீரே
செய்யகருணையைப்பாடீரே. (௨)

மீட்டவிரகினைப்பாடீரே
விளம்பியதொன்றென்றுபாடீரே
நாட்டவருளினைப்பாடீரே
ஞானவினோதனைப்பாடீரே. (௩)

என்னையொழித்தமைபாடீரே
யென்னுயிருண்டமைபாடீரே
தன்னையளித்தமைபாடீரே
தத்துவநாதனைப்பாடீரே. (௪)

துன்னிநிறைந்தொழியாதுநின்ற
சொருபானந்தச்சுடர்தோன்றிவையந்
தன்னினடந்தமைபாடீரே
தானெனையாண்டமைபாடீரே. (௫)

ஞானமுஞேயமுநானுமென்று
நாடிடவொன்றின்றிநின்றதுநா

மானமுழுநலம்பாடீரே
யல்லதில்லாதமைபாடீரே. (௬)

மதியிலியாவுழல்கின்றநம்மை
மாநுடனாயவனாளவந்த
வதிசயமேநினைந்தாடீரே
யார்த்தெழுந்தார்த்தெழுந்தாடீரே. (௭)

என்றிவையேமிகப்பாடிப்பாடி
யெழுந்துவிழுந்தெழுந்தாடியாடி
நன்றிதருங்கணமானதெல்லா
நானாவிதம்படநட்டமிட்டே. (௮)

வேறு.

வரவுசெலவுறுபழைய வழியொழியமொழியுங்
குரவனடிபரவியிடு குணலைபலபலவே. (௯)

உரைகழியவுளமழிய வுணர்வழியவணையுங்
குரைகழல்கள்பரவியிடுகுணலைபலபலவே. (௧௦)

மதமதெனவிழிசொரிய மயிர்புளகம்வரவே
குதுகுதெனவுளமுருகு குணலைபலபலவே. (௧௧)

கொடியபவமுடிவுசெய்த குரைகழல்கள்பரவா
முடியவிவரிடுகுணலை மொழியமுடிவிலதே. (௧௨)

வேறு.

பிணக்குறுமாறுசமயங்கத்திப்
பேரிருள்சேர்மனங்கொண்டுநின்று
கணக்கிடுமாறுதவிர்த்தபிரான்
கழலிணைபாடிக்களித்தனரே. (௧௩)

அருணகிரிநாதர் அருணகிரிநாதர் அருணகிரிநாதர்

வாழிதங்குருபரன்மெய்ப்பத்தரானவர்
வாழிமறைதுணிபொருள்சித்தித்துவாழ்பவர்
வாழிபரமானந்தந்தித்திக்கவாழ்பவர்
வாழிசொரூபானந்தன்தத்துவப்பிரகாசனே. (உ௦)

தோத்திரமாகிய குணலைவாழ்த்து முற்றிற்று.

ஆகத்திருவிருத்தம் - ௪௯௩.

வெண்பா.

தரணிபுகழ்தத்துவனார்தாமுரைத்தஞானப்
பரணிதனைக்கட்டவிழ்த்துப்பார்த்தாற் - கரணமுடன்
சேர்ந்துமணவாதசிவமணமேபூரித்த
சாந்தமணநாறுமேதான்.

அஞ்ஞவதைப்பரணி முற்றுப்பெற்றது.

பரிசோதனபத்திரம்.

அஞ்ஞவதைப்பரணி.

பக்கம்.	பாடல்.	வரி.	பிழை.	திருத்தம்.
அ	கச	க	லகற	லற.
கo	௩	௩.	சுடுதி	சுடுதீ.
கசு	உ	ச	கழற்ற	கழற.
உக	அ	உ	ணனனு	ணனனு.
உரு	கூ	உ	லுகா	லுருகா.
உஎ	க	௩	டடருளி	டருளி.
உஅ	கo	உ	மலர்பா	மலர்ப்பா.
,,	கக	௩	வாழ்தி	வாழ்த்தி.
உகூ	ச	உ	தனத்கினா	தனத்தினா.
௩உ	ச	க	தரி	தெரி.
௩ரு	கo	க	லவணா	லவனா.
,,	கரு	க	அறன்	அறம்.
௩அ	க	க	றொரு	றோரு.
௩கூ	கச	ச	முள்ளவு	முள்ளளவு.
சச	எ	க	தங்தளுந்	தங்களுந்.
சரு	கo	சு	குணனொரு	குணமொரு.
சசு	உக	உ	குரம்பி	குரம்பை.
ருக	ச	உ	மனை	மனை.
ரு௩	௩	க	யென்னை	யென்ன.
,,	சு	உ	முசறு	முறுச்.
ருசு	உo	க	சூசை	சூயை.
ருஎ	ச	௩	செல்வ	செல்வமு.
,,	ரு	உ	இத்த	இந்த.
எரு	கஎ	க	பறித்து	பறிந்து.

கணபதி துணை.

திருச்சிற்றம்பலம்.

ஸ்ரீ - தாண்டவராயசுவாமிகள் அருளிச்செய்த

கைவல்ய நவநீதம்

மூலம்.

இஃது

சமிவனேஷ்திரமென்னுங் கோயிலூர்

ஸ்ரீ-முத்துராமலிங்க சுவாமிகளின்

ஆதீனத்திற்குரிய

ஸ்ரீ-சிதம்பரசுவாமிகள்

மாணக்கர்களிலொருவராகிய

அ - இராமசுவாமிகளால்

கோயிலூர் எட்டுப்பிரதிப்படி

பரிசோதித்து

சென்னை:

மிமோரியல் அச்சுக்கூடத்திற்

பதிப்பிக்கப்பட்டது.

வியவு வைகாசிமீ

கணபதி துணை.

திருச்சிற்றம்பலம்.

ஸ்ரீ - தாண்டவராயசுவாமிகள் அருளிச்செய்த

கைவல்ய நவநீதம்

மூலம்.

இஃது

சமிவனேஷ்திரமென்னுங் கோயிலூர்

ஸ்ரீ-முத்துராமலிங்க சுவாமிகளின்

ஆதீனத்திற்குரிய

ஸ்ரீ-சிதம்பரசுவாமிகள்

மாணக்கர்களிலொருவராகிய

அ - இராமசுவாமிகளால்

கோயிலூர் எட்டுப்பிரதிப்படி

பரிசோதித்து

சென்னை:

மிமோரியல் அச்சுக்கூடத்திற்

பதிப்பிக்கப்பட்டது.

வியவு வைகாசிமீ

கணபதிதுணை.

திருச்சிற்றம்பலம்.

கைவல்யநவநீதம்

மூலம்.

தத்துவவிளக்கப்படலம்.

பொன்னிலமாதராசை பொருந்தினர்பொருந்தாருள்ளந்
தன்னிலந்தரத்திற்சீவ சாக்ஷிமாத்திரமாய்நிற்கும்
எந்நிலங்களினுமிக்க வெழுநிலமவற்றின்மேலாம்
நன்னிலமருவுமேக நாயகன்பதங்கள்போற்றி. (௧)

ஈன்றளித்தழிக்குஞ்செய்கைக் கேதுவாமயனாய்மாலாய்
ஆன்றவீசனுமாய்த்தானே யனந்தமூர்த்தியுமாய்நிற்கும்
பூன்றமுத்தனுமாயின்பப் புணரியாதவனாய்நானும்
தோன்றியவிமலபோதசொரூபத்தைப்பணிகின்றேனே. (௨)

எவருடையருளால்யானே யெங்குமாம்பிரமமென்பாற்
கவருடைப்புவனமெல்லாங் கற்பிதமென்றறிந்து
சுவரிடைவெளிபோல்யானென் சொரூபசுபாவமானேன
அவருடைப்பதுமபாத மனுதினம்பணிகின்றேனே. (௩

என்னுடைமனதுபுத்தி யிந்தியசரீரமெல்லாம்
என்னுடையறிவினாலே யிரவிமுன்னிமமேயாக்கி
என்னுடைநீயுநானு மேகமென்றைக்கியஞ்செய்ய
என்னுடைக்குருவாய்த்தோன்று மீசனையிறைஞ்சினேனே.

அந்தமுநடுவுமின்றி யாதியுமின்றிவான்போற்
சந்ததமொளிருஞான சற்குருபாதம்போற்றிப்

கணபதி துணை.

திருச்சிற்றம்பலம்.

கைவல்ய நவநீதம்

மூலம்.

தத்துவவிளக்கப்படலம்.

பொன்னிலமாதராசை பொருந்தினர்பொருந்தாருள்ளக்
தன்னிலந்தரத்திற்சீவ சாக்ஷிமாத்திரமாய்நிற்கும்
எந்நிலங்களினுமிக்க வெழுநிலமவற்றின்மேலாம்
நன்னிலமருவுமேக நாயகன்பதங்கள்போற்றி. (௧)

ஈன்றளித்தழிக்குஞ்செய்கைக் கேதுவாமயனாய்மாலாய்
ஆன்றவீசனுமாய்த்தானே யனந்தமூர்த்தியுமாய்நிற்கும்
பூன்றமுத்தனுமாயின்பப் புணரியாதவனாய்நாளும்
தோன்றியவிமலபோதசொரூபத்தைப்பணிகின்றேனே. (௨)

எவருடையருளால்யானே யெங்குமாம்பிரமமென்பாற்
கவருடைப்புவனமெல்லாங் கற்பிதமென்றறிந்து
சுவரிடைவெளிபோல்யானென் சொரூபசுபாவமானேன
அவருடைப்பதுமபாத மனுதினம்பணிகின்றேனே. (௩)

என்னுடைமனதுபுத்தி யிந்தியசரீரமெல்லாம்
என்னுடையறிவினாலே யிரவிமுன்னிமமேயாக்கி
என்னுடைநீயுநானு மேகமென்றைக்கியஞ்செய்ய
என்னுடைக்குருவாய்த்தோன்று மீசனையிறைஞ்சினேனே

அந்தமுநடுவுமின்றி யாதியுமின்றிவான்போற்
சந்ததமொளிருஞான சற்குருபாதம்போற்றிப்

கணபதிதுணை.

திருச்சிற்றம்பலம்.

கைவல்யநவநீதம்

மூலம்.

தத்துவவிளக்கப்படலம்.

பொன்னிலமாதராசை பொருந்தினர்பொருந்தாருள்ளக்
தன்னிலந்தரத்திற்சீவ சாக்ஷிமாத்திரமாய்நிற்கும்
எந்நிலங்களினுமிக்க வெழுநிலமவற்றின்மேலாம்
நன்னிலமருவுமேக நாயகன்பதங்கள்போற்றி. (௧)

ஈன்றளித்தழிக்குஞ்செய்கைக் கேதுவாமயனாய்மாலாய்
ஆன்றவீசனுமாய்த்தானே யனந்தமூர்த்தியுமாய்நிற்கும்
பூன்றமுத்தனுமாயின்பப் புணரியாதவனாய்நாளும்
தோன்றியவிமலபோதசொரூபத்தைப்பணிகின்றேனே. (௨)

எவருடையருளால்யானே யெங்குமாம்பிரமமென்பாற்
கவருடைப்புவனமெல்லாங் கற்பிதமென்றறிந்து
சுவரிடைவெளிபோல்யானென் சொரூபசுபாவமானேன
அவருடைப்பதுமபாத மனுதினம்பணிகின்றேனே. (௩)

என்னுடைமனதுபுத்தி யிந்தியசரீரமெல்லாம்
என்னுடையறிவினாலே யிரவிமுன்னிமமேயாக்கி
என்னுடைநீயுநானு மேகமென்றைக்கியஞ்செய்ய
என்னுடைக்குருவாய்த்தோன்று மீசனையிறைஞ்சினேனே

அந்தமுநடுவுமின்றி யாதியுமின்றிவான்போற்
சந்ததமொளிருஞான சற்குருபாதம்போற்றிப்

பந்தமும்வீடுங்காட்டப் பரந்தநூல்பார்க்கமாட்டா
மைந்தருமுணருமாறு வஸ்துதத்துவஞ்சொல்வேனே. (௫)

படர்ந்தவேதாந்தமென்னும் பாற்கடன்மொண்டுமுன்னூற்
குடங்களினிறைத்துவைத்தார் குரவர்களெல்லாங்காய்ச்சிக்
கடைந்தெடுத்தளித்தேனிந்தக் கைவல்யநவநீதத்தை
அடைந்தவர்விடயமண்டிண் டலைவரோபசியிலாரே. (௬)

முத்தனைவேங்கடேச முகுந்தனையெனையாட்கொண்ட
கர்த்தனைவணங்கிச்சொல்லுங் கைவல்யநவநீதத்தைத்
தத்துவவிளக்கமென்றுஞ் சந்தேகந்தெளிதலென்றும்
வைத்திருபடலமாக வகுத்துரைசெய்கின்றேனே. (௭)

நித்தியவனித்தியங்க ணிண்ணயந்தெரிவிவேகம்
மத்தியவிகபரங்கள் வருபோகங்களினிராசை
சத்தியமுரைக்கவேண்டுஞ் சமாதியென்றாறுகூட்டம்
முத்தியைவிரும்புமிச்சை மொழிவர்சாதனமிந்நான்கே. (௮)

சமந்தமம்விடல்சகித்தல் சமாதானஞ்சிரத்தையாறும்
சமமகக்கரணதண்டந் தமம்புறக்கரணதண்டம்
அமர்தருகருமம்பற்றா தருகலேவிடலென்றாகும்
மமர்செயுங்காமமாதி வரினடக்குதல்சகித்தல். (௯)

சிரவணப்பொருளைத்தானே சித்தஞ்சிந்திக்குமாறு
சரதமாய்வைக்குமித்தைச் சமாதானமென்பர்மேலோர்
பரமசற்குருநூலன்பு பற்றலேசிரத்தையாகும்
வரமிகுசமாதியாறு வகையின்சொற்பொருளிதாமே. (௧௦)

சாதனமின்றியொன்றைச் சாதிப்பாருலகிலில்லை
தலாவிந்தநான்கு மடைந்தவர்க்கறிவுண்டாகும்

நூதனவிவேகியுள்ள நுழையாது நுழையுமாகிற்
பூதசென்மங்கள்கோடி புனிதனாம்புருடனாமே. (கக)

இவனதிகாரியானோ னிந்திரியங்களாலும்
புவனதெய்வங்களாலும் பூதபௌதிகங்களாலும் [பிப்
தவனமூன்றடைந்துவெய்யிற் சகித்திடாப்புழுப்போல்வெம்
பவமறுஞானதீர்த்தம் படிந்திடப்பதறினானே. (கஉ)

ஆனபின்மனைவிமக்களர்த்தமேடணைகண்மூன்றிற்
கானவர்வலையிற்பட்டுக் கைதப்பியோடுமான்போல்
போனவன்வெறுங்கையோடே போகாதவண்ணஞ்சென்று
ஞானசற்குருவைக்கண்டு நன்றாகவணங்கினானே. (கங)

வணங்கிநின்றழுதுசொல்வான் மாயவாழ்வெனுஞ்சோ
கத்தால், உணங்கினேனையனேயென் னுள்ளமேகுளிரும்வ
ண்ணம், பிணங்கியகோசபாசப் பின்னலைச்சின்னமாக்கி, இ
ணங்கியகுருவேயென்னை யிரக்ஷித்தல்வேண்டுமென்றான். ()

அன்னதன்சிசுவையைய னாமைமீன்பறவைபோலத்
தன்னகங்கருதிநோக்கித் தடவிச்சன்னிதியிருத்தி
உன்னதுபிறவிமாற்று முபாயமொன்றுண்டுசொல்வேன்
சொன்னதுகேட்பாயாகிற் றொடர்பவந்தொலையுமென்றார்.

தொடர்பவந்தொலையுமென்று சொன்னதைக்கேட்டப்போ
தடமடுமூழ்கினான்போற் சரீரமுங்குளிர்ந்துள்ளாறி [தே
அடருமன்பொழுகுமாபோ லானந்தபாஷ்பங்காட்டி
மடன்மலர்ப்பாதமீண்டும் வணங்கிநின்றீதுசொல்வான். ()

சொன்னதுகேட்கமாட்டாத் தொண்டனானாலும்சுவாமி
நின்னதுகருணையாலே நீரெனையாளலாமே

உன்னதுபிறவிமாற்று முபாயமொன்றுண்டென்றீரோ
இன்னதென்றதைநீர்காட்டி யீடேற்றல்வேண்டுமென்றான்.

அடங்கியவிருத்தியானென் றறிந்தபின்செறிந்தமண்ணின்
குடம்பையுட்புழுமுன்னூதுங் குளவியின்கொள்கைபோலத்
தொடங்கியகுருவுமான்ம சொரூபமேமருவுவேண்டி
உடம்பினுட்சீவனைப்பார்த் துபதேசமோதுவாரோ. (கஅ)

வாராயென்மகனேதன்னை மறந்தவன்பிறந்திறந்து
தீராதசுழற்காற்றுற்ற செத்தைபோற்சுற்றிச்சுற்றிப்
பேராதகாலநேமிப் பிரமையிற்றிரிவன்போதம்
ஆராயுந்தன்னைத்தானென் றறியுமவ்வளவுந்தானே. (கக)

தன்னையுந்தனக்காதாரத் தலைவனையுங்கண்டானேற்
பின்னையத்தலைவன்றானாய்ப் பிரமமாய்ப்பிறப்புந்தீர்வன்
உன்னைநீயறிந்தாயாகி லுனக்கொருகேடுமில்லை
என்னைநீகேட்கையாலே யீதுபதேசித்தேனே. (உ0)

என்னைத்தான்சடனாவுள்ளத் தெண்ணியோசொன்னீரையா
தன்னைத்தானறியாமாந்தர் தரணியிலொருவருண்டோ
பின்னைத்தானவர்களெல்லாம் பிறந்திறந்துழலுவானேன்
நின்னைத்தானம்பினேற்கு நின்னையமருளுவீரோ. (உக)

இன்னதுதேகந்தேகி யிவனெனவுணர்வன்யாவன்
அன்னவன்றன்னைத்தானென் றறிந்தவனாகுமென்றார்
சொன்னபின்றேகியாரித் தூலமல்லாமலென்றான்
பின்னதுகேட்டவையர் பீடையுநகையுங்கொண்டார். (உஉ)

தேகமல்லாமல்வேறே தேகியார்காணேனென்றாய்
மோகமாங்கனவில்வந்து முனைத்தவனவனார்சொல்வாய்

சோகமாங்கனவுதோன்றாச் சுழுத்திகண்டவனார்சொல்வா
யாகநீநனவிலெண்ணு மறிவுதானே துசொல்வாய். (௨௩)

நனவுகண்டதுநான்கண்ட நனவுளநினைவுநீங்கிக்
கனவுகண்டதுஞ்சுழுத்தி கண்டதும்வேறொன்றேபோல்
தினமனுபவித்தலொக்குந் தெரியவுமில்லைச்சற்றே
மனதினிலுதிக்கும்பின்னே மறைக்குமதருளுவீரே. (௨௪)

தாலத்தின்மரங்கள்காட்டித் தனிப்பிறைகாட்டுவார்போல்
ஆலத்தினுடுக்கள்காட்டி யருந்ததிகாட்டுவார்போல்
தூலத்தைமுன்புகாட்டிச் சூக்குமசொரூபமான
மூலத்தைப்பின்புகாட்ட முனிவரர்தொடங்கினாரே. (௨௫)

அத்தியாரோபமென்று மபவாதமென்றுஞ்சொல்லும்
யுத்தியாற்பந்தம்விடென் றுரைக்கும்வேதாந்தமெல்லாம்
மித்தையாமாரோபத்தாற் பந்தமாமபவாதத்தால்
முத்தியாமிவ்விரண்டின் முந்தியாரோபங்கேளாய். (௨௬)

ஆரோபமத்தியாசங் கற்பனையாவவெல்லாம் [தல்
மோரோர்வஸ்துவினில்வேரே யோரோர்வஸ்துவினையோர்
நாரூடுபணியாய்த்தோன்ற னரனாகித்தறியிற்றோன்ற
னீரூடுகானற்றோன்ற னிறந்தலம்வெளியிற்றோன்றல். (௨௭)

இப்படிப்போலேநாம ரூபங்களிரண்டுமின்றி
ஒப்பமாயிரண்டற்றொன்றா யுணர்வொளிநிறைவாய்நிற்கும்
அப்பிரமத்திற்றோன்று மைம்பூதவிகாரமெல்லாம்
செப்புகற்பனையினாலே செனித்ததென்றறிந்துகொள்ளே. ()

அதுதானெப்படியென்றக்கா லனாதியாஞ்சீவரெல்லாம்
பொதுவானசுழுத்திபோலப்பொருந்துமவ்வியத்தந்தன்னில்

இதுகாலதத்துவப்பே ரீசனுட்பார்வையாலே
முதுமூலசுபாவம்விட்டு முக்குணம்வியத்தமாமே. (உக)

உத்தமம்வெளுப்புச்செம்மை யுரைத்திடுகறுப்புமாகும்
சத்துவகுணத்தினோடு ரஜோகுணந்தமோகுணந்தான்
சுத்தமோடமுக்கிருட்டாய்ச் சொல்லுமுக்குணமுமூன்றாய்
யொத்துளவெனினுந்தம்மு ளொருகுணமதிகமாமே. (௩௦)

ஒருவழியிதுவாமித்தை யொருவழிவேறாய்ச்சொல்வர்
மருவுமவ்வியத்தந்தானே மகதத்வமாகுமந்த
அருண்மகதத்துவந்தா னகங்காரமாகுமென்றுங்
கருவகங்காரமூன்றாய்க் காட்டியகுணமாமென்றும். (௩௧)

இக்குணங்களிலேவிண்போன் றிருக்குஞ்சிற்சாயைதோன்
முக்குணங்களினுந்தூய்தா முதற்குணமாயையாகும் [றும்
அக்குணப்பிரமச்சாயை யந்தரியாமிமாயை
எக்குணங்களும்பற்றாதோ னிமித்தகாரணனாமீசன். (௩௨)

ஈசனுக்கிதுசுழுத்தி யிதுவேகாரணசரீரம்
கோசமானந்தமாகுங் குணமிராசதமவித்தை
தேசறுமவித்தைதோறுஞ் சிற்சாயைசீவகோடி
நாசமாமுயிர்க்கப்போதுநாமமும்பிராஞ்ஞனாமே. (௩௩)

அழுக்கொடுபற்றிஞ்சீவர்க் கதுவேயானந்தகோசம்
சுழுத்திகாரணசரீரஞ் சொன்னதிம்மட்டுமோக
முழுக்குணத்திரண்டால்வந்த மூலவாரோபஞ்சொன்னோம்
வழுத்துசூக்குமவாரோப வழியுநீமொழியக்கேளாய். (௩௪)

ஏமமாயாவினோதவீசனாரருளினாலே
பூமலியுயிர்கட்கெல்லாம் போகசாதனமுண்டாகத்

எகவல்லபாரவந்தம்.

தாமிதகுணமிரன்று சுந்தியாய்ப்பிரிந்துதோன்றும்
வீமமார்ஜுடலென்றும் விவிநமாந்தோற்றமென்றும்.(கந)

தோற்றமாஞ்சுந்திநன்னிற் செரல்லியவின்னணும்வின்னணிற்
காற்றதாங்காற்றிற்றீயாய்ங் குனவினீர்நின்மண்ணும்
போற்றுமிவ்வைவர்துவொகாய்ய டுதங்களென்றுபோராம்
சாற்றுமற்றிவற்றிற்போக சாதனதறுவுண்டாகும். (கஙு)

ஆதிமுக்குணமிப்டுத படைங்கறுங்தொடர்ந்துநிற்கும்
கோதில்வென்குனத்திலேந்துகூறுனர்க்கருவியாகுங்
ஓதியபின்னையங்குழம்படுத்தியரண்டாருன
சாதனமாமிம்மேவழுந்சற்குணப்பிரிவிலை. (கன)

இாசதகுனத்தில்வெறிட்டெடுத்தகூனைறந்துணைமந்தும்
பிரானைவாடுக்களென்றும்பெருந்தொழிற்கருவியென்றும்
பாவியபெயராமிந்தப்பதினேழுமிலிங்கதேகம்
சுராசுரர்நரர்விலங்காய்ந்தோன்றியவுயிர்கட்கெல்லாம். ()

இவ்வுடன்மருவுந்தீவினிலங்குணதசதனென்றுவன்
இவ்வுடன்மருவுமீசனிராணியகர்ப்பறைவன்
இவ்வுடலிரன்டுபேர்க்குமிலிங்கசூட்சுமசரீரம்
இவ்வுடற்கோசமூன்றுமிதுகறைவவத்தையாமே. (கக)

சூக்குமசடமிம்மட்டுஞ் செல்லிதூமிப்பாற்றூலம்
ஆக்குமாகோபந்தாறு மடைவினின்மொழியக்கேளாய்
தாக்குமிவ்வுயிர்க்குத்தூல நறுவும்போகமுமுன்டாகக்
காக்குமவ்வீசன்பஞ்சி கரணங்கள்செய்தான்றுனை. (சு)

ஐந்துபூதம்பஞ்சாக்கி யதிற்பாதிநங்காலாக்கி
வைந்துதன்பாதிவிட்டு காலொருகாலுங்கூட்ட

வந்ததுதூலபூத மகாபூதமிதனினின்று
தந்ததுநான்காந்தூல தனுவண்டபுவனபோகம். (௪௧)

தூலமேமருவுஞ்சீவன் சொல்லியவிசுவனாகும்
தூலமேமருவுமீசன் சூழ்விராட்புருடனாகும்
தூலஞ்சாக்கிரவவத்தை சொன்னதோரன்னகோசந்
தூலகற்பனையீதென்றே தொகுத்ததுமனத்திற்கொள்வாய்.

சீரியவீசனார்க்குஞ் சீவர்க்குமுபாதியொன்றேல்
ஆரியகுருவேபேத மறிவதெப்படியென்றக்காற்
காரியவுபாதிசீவன் காரணவுபாதியீசன்
வீரியமிகுசமட்டி வியட்டியாற்பேதமாமே. (௪௩)

மரங்கள்போல்வியட்டிபேதம் வனமெனல்சமட்டிபேதம்
சரங்கடாவரங்கள்பேதத் தனியுடல்வியட்டியென்பார்
பரம்பியதெல்லாங்கூட்டிப் பார்ப்பதுசமட்டியென்பார்
இரங்கியபலசீவர்க்கு மீசர்க்கும்பேதமீதே. (௪௪)

கற்பனைவந்தவாறு காட்டினோங்காண்பதெல்லாஞ்
சொற்பனம்போலுமென்றே துணிந்தவன்ஞானியாவன்
செற்புதைமழைக்காலம்போய்த் தெளிந்தவாகாயம்போல
அற்புதமுத்திசேரு மபவாதவழியுங்கேளாய். (௪௫)

அரவன்றுகயிறென்றாற்போ லாளன்றுதறியென்றாற்போற்
குரவன்சொல்லுபதேசத்தாற் கூறுநூல்வெளிச்சங்கொண்டு
புரமன்றுபுவனமன்று பூதங்களன்றுஞானத்
திரமென்றும்பிரமமென்றுந் தெளிவதேயபவாதங்காண். ()

படமுநூலும்போற்செய்த பணியும்பொன்னும்போற்பார்க்
—முமண்ணும்போலொன்றாங் காரியகாரணங்கள் [கிற்

உடன்முதற்சுபாவமீறாய் யொன்றிலொன்றுதித்தவாறே
அடைவினிலொடுக்கிக்காண்ப தபவாதவுபாயமாமே. (௪௭)

தூடனதமத்தில்வந்த தோற்றமாம்சத்திசெய்யு
மேடணைவிகாரஞ்சொன்னீ ரிரண்டுசத்திகளென்றீரே
மூடலாஞ்சத்திசெய்யு மோகமும்சொல்லுமையா
கேடறக்குருவேயென்னக் கிருபையோடருளுவாரே. (௪௮)

தானிகர்தனக்காமீசன் றனையுந்தங்களைத்தான்கண்ட
ஞானிகடமையுமன்றி நாதத்தினுபாதியொன்றே
ஊனிடையுயிர்களுள்ளி லுணர்விழிகுருடாம்வண்ணம்
வானிலந்திசைகண்மூடு மழைநிசியிருள்போன்மூடும். (௪௯)

பூன்றமாம்பிரமத்துக்கும் புறத்துளவிகாரங்கட்கும்
ஆன்றகூடத்தனுக்கு மகத்துளவிகாரங்கட்கும்
தோன்றியபேதஞ்சற்றுந் தோன்றாமன்மறைத்துமூடும்
ஊன்றியபவவியாதி யுண்டாக்குமுபாதியீதே. (௫௦)

ஆதாரமறைந்துபோனா லாரோபமெங்கேதோன்றும்
ஆதாரமறையாதாகி லாரோபமிலையேயென்றால்
ஆதாரஞ்சமம்விசேட மாமெனவிரண்டுகூறும்
ஆதாரஞ்சமமாமெங்கு மாரோபம்விசேடமாமே. (௫௧)

சகமதிலிதுவென்சுட்டாஞ் சமானந்தான்மறைந்திடாது
மிகவுளைகயிறதென்னும் விசேடந்தான்மறைந்துபோகும்
அகமெனுஞ்சமானந்தன்னை யஞ்ஞானமறைத்திடாது
பகர்விசேடமதாஞ்சீவன் பரமெனுமதனைமூடும். (௫௨)

கேவலநிலைதோன்றாமற் கெடுத்ததுபஞ்சகோசஞ்
சீவனுஞ்சகத்துமாகிச் செனித்தவிக்ஷேபமன்றோ

ஆயனைக்காணேனாற் பூணாத்தமென்றணைத்தேதேற
மேவருங்குருவேயென்றவிழுவினைமகனேகளாய். (நகூ.)

சேற்றமாஞ்சத்திதாளுஞ் சுள்பமாம்பவமாலுலம், ஆ
ற்றலான்முத்திசேர்வாய்க் கறைகூலமாருங்காணீ, யீற்றமா
ற்றலான்முத்திசேர்வாய்க் கறைகூலமாருங்காணீ, மாற்றமென்
பகற்காலம்போ லுடகாரிசியாலுன்னோடா, மாற்றமென்
றுனைப்போன்மைமந்தாமலறப்பதுமிகப்பெரல்லாதே. (நச)

சூழ்த்தியிற்பிளையத்திற் சேற்றமாஞ்சகன்மமான்றும்
அழுந்தியபவம்போய்முத்தி யடைந்தவொருவனன்றோ
முழுந்தவிசேகுபமில்லா மூத்தியிற்கூட்டுறற்கும்
கொழுந்தவாவரனைமுத்தி கூடாமற்விரத்தகேடோ. (நஅ)

சுத்தியில்லெவள்ளிபோலைத் தேனன்றியதேற்றமான
சத்தியும்பொய்யெயென்றுற் சுத்திசானமாய்வந்த
முத்தியும்பொய்யாமென்னின் மோகநித்தினைவிலங்கால்
நித்தினைதனியுமாபோ னிர்வானநிலைமெய்யாதே. (நக)

இம்பரினைஞ்ஞைஞ்சா லிரும்பிலேயிரும்பாலெய்யும்
அம்பிலேயம்பாற்பற்று மழுக்கிலேயழுக்காண்மாய்ப்பர்
வம்பியன்மாயையதன்னை மாயையாண்மாய்ப்பர்பின்னைத்
தம்பமாமதுவுங்கூடச் சுவஞ்சுமந்திடாற்போதமே. (நள)

இந்தமாயையிறற்கீவர்க் கேழுலகுந்தருமென்றாகும்
அந்தவேழுலகுந்தம்மை யடைவினின்மொழியக்கேளாய்
மூந்தவஞ்ஞானமூடன் மூலாத்தல்காணுதஞானம்
சந்ததங்கண்டஞானந் தழல்கெடல்முளிர்ப்மையாதல். (நஆ)

ரமமாக்தனமறந்த பேணதமேயஞ்ஞானம்
ரனிலைகாண்ணெமன்னு பகர்தலாவரனைமூடல்

நரனொருகருத்தாற்சீவ னானெனமுனைத்தறோற்றம் [னம்
குரவன்வாக்கியத்தாற்றன்னைக் குறிக்கொளல்பரோக்ஷஞா

தத்துவவிசாரஞ்செய்து சகலசந்தேகமும்போய்
அத்துவிதந்தானாத லபரோக்ஷஞானமாகும்
கர்த்தனாஞ்சீவபேதங் கழிவதேதுக்கம்போகல்
முத்தனாயெல்லாஞ்செய்து முடிந்ததானந்தமாமே. (௬௦)

இதுநினக்கறியும்வண்ணமிப்படியொருதிர்ட்டாந்தம்
புதுமையாங்கதைகேள்பத்துப் புருடரோராற்றைநீந்தி
உதகதீரத்திலேறி யொருவனொன்பதுபேரெண்ணி
யதனொடுதான்பத்தானென் றறியாமல்மயங்கினானே. (௬௧)

அறியாதமயலஞ்ஞான மவனிலைக்காணோமென்றல்
பிறியாவாவரணமாகும் பீடைகொண்டழல்விக்ஷேபம்
நெறியாளன்றசமனுண்டு நிற்கின்றானென்றசொல்லைக்
குறியாகவெண்ணிநெஞ்சிற் கொள்வதுபரோக்ஷஞானம். ()

புண்ணியபதிகன்பின்னும் புருடரொன்பதின்மர்தம்மை
எண்ணியநீபத்தானா மென்னவேதன்னைக்காணல்
கண்ணினிற்கண்டஞானங் கரைதல்போவதுநோய்போகல்
தின்னியமனதிலையந் தெளிதலானந்தமாமே. (௬௨)

தெசபுமான்றனைக்கண்டாற்போற் றேசிகமூர்த்தியேயென்
நிசவடிவினையான்காண நீர்காட்டல்வேண்டுமென்றான்
சுசிபெறுமிலக்கியார்த்தந் துவம்பதந்தற்பதங்கட்
கசிபதமைக்கியஞ்செய்யு மதுசெயுமுண்மைகேளாய். (௬௪)

விண்ணொன்றைமகாவிண்ணென்று மேகவிண்ணென்று
ம்ருவியசலவிண்
மண்ணின்றகடவிண்ணென்று

னென்றும், எண்ணுங்கற்பனைபோலொன்றே யெங்குமாம்
பிரமமீசன், நண்ணுங்கூடஸ்தர்சீவனென்குணைதன்னியமாகும்

பூச்சியவீசன்சீவன் புகல்பதமிரண்டினுக்கும்
வாச்சியமிலக்கியந்தான் மலமிலாப்பிரமமான்மாக்
காய்ச்சியபாலினைய்போற்கலந்தொன்றுங்கடைந்தெடுக்கும்
ஆச்சியமென்னவுன்னை யறிந்துதீபிறிந்துகொள்வாய். (சுசு)

பிறிவதெப்படியென்றக்காற் பிணமாகுமூடனென்னும்
அறிவினைக்கொல்லல்வேண்டு மைம்பூதவிகாரமன்றே
வெறியதோர்துருத்திமூச்சு விடுவதுபோலுன்மூக்கால்
எறிபிராணனுநீயல்லை யிராசதகுணவிகாரம். (சுள)

கரணமாமனதுபுத்தி கர்த்தாவாமஹவயான்மாவோ
தரமுளவிரண்டுகோசஞ் சத்துவகுணவிகாரம்
வரமறுதுயிலானந்த மயனையுநானென்றேதே
விரவியதமவஞ்ஞான விருத்தியின்விகாரமாமே. (சுஅ)

சத்தொடுசித்தானந்தஞ் சமந்திரஞ்சாக்ஷியேகம்
நித்தியம்வியாபியான்மா நீயதுவாயறிந்து
பொத்தொடுசடந்துக்காதி பொருந்துபேதங்களான
குத்திரபஞ்சகோசக் குகைவிட்டுவெளியிலாவாய். (சுக)

பஞ்சகோசமும்விட்டப்பாற் பார்க்கின்றபொழுதுபாழ்
விஞ்சியதுவல்லாமல் வேறொன்றுந்தெரியக்காணேன்
அஞ்சனவிருளேயோநா னகமெனவனுபவிப்பேன்
வஞ்சமில்குருவேயென்ற மகன்மதிதெளியச்சொல்வார். ()

மூன்புகநசமன்புத்தி மோகத்தாலெண்ணியெண்ணி
ஏன்பதுபோனைக்கண்ட வொருவனந்தனக்காணுத

பின்பவனிடையிற்கண்ட பெரியபாழவனோபாராய்
அன்புளமகனேகாண்ப தடங்கலுங்காண்பானீயே. (எக)

தூலஞ்சூக்குமவஞ்ஞானந் தோன்றுமூன்றவத்தைதாமுங்
காலமோர்மூன்றுஞ்சன்மக் கடலெழுங்கல்லோலங்கள்
போலவேவந்துவந்து போனதெத்தனையென்பேனான்
ஆலமர்கடவுளாணை யதற்கெலாஞ்சாக்ஷிநீயே. (எஉ)

எல்லாங்கண்டறியுமென்னை யேதுகொண்டறிவேனென்று, சொல்லாதேசுயமாஞ்சோதிச் சுடருக்குச்சுடர்வேறுண்டோ, பல்லார்முன்றசமன்றன்னைப்பார்ப்பதுந்தனைக்கொண்டேதான், அல்லாமற்பதினொன்றானுமவனிடத்துண்டோபாராய். (எஉ)

அறிவுக்குமறிவுசெய்யு மறிவுவேறுண்டென்றெண்ணும்
அறிவற்றகுதர்க்கமூடர்க் கனவத்தைபலமாய்த்தீரும்
அறிபடும்பொருணீயல்ல வறிபடாப்பொருணீயல்ல
அறிபொருளாகுமுன்னை யனுபவித்தறிவாய்நீயே. (எச)

மதுரமாங்கட்டிசுட்ட மாப்பணியாரமெல்லாம்
மதுரமாக்கியவதற்கு மதுரந்தன்சுபாவமன்றோ
அதுவிதுவெனுங்சடங்க ளறிவாகவறிவைத்தந்தே
அதுவிதுவிரண்டுமாகா வகம்பொருளறிவாய்நீயே. (எரு)

இந்தநீதுவம்பதத்தி னிலக்கியப்பொருளாமென்றும்
பந்தமில்பிரமமேதற் பதந்தனிலிலக்யார்த்தம்
அந்தமாஞ்சீவனீச னவர்களேவாச்சியார்த்தம்
சந்ததம்பேதமாவார் தமக்கைக்கியங்கூடாதே. (எசு)

பேதமானதுவுங்கேளாய் பெயராலுமிடங்களாலும்
ஓதருமுபாதியாலு முடலாலுமுணர்வினாலும்

பாதலம்விசும்புபோலப் பலதரமகன்றுநிற்பர்
ஆதலாலிவர்க்கெந்நாலு மைக்கியமென்பதுகூடாதே.(௭௭)

வடநூல்வல்லவர்கள்சொல்லின்வாசகப் பொருள்சேராமல்
இடராகிற்பொருளாம்வண்ண மிலக்கணையுரையாற்கொள்
திடமானவதுவுமூன்றாய்ச் செப்புவார்விட்டதென்றும் [வார்
விடலாததென்றும்விட்டும் விடாததென்றும்பேராமே. ()

கங்கையிற்கோசமென்றுங் கறுப்புச்சேப்போடுதென்றும்
தங்கியசோயந்தேவ தத்தனென்றுஞ்சொல்வார்கள்
இங்குதாரணங்களாக்கி இந்தமூன்றுரைகளாலே
துங்கநூல்விரோதமான சொல்லெலாம்பொருளாந்தானே.

பன்னியசோயமென்னும் பதங்களின்வாச்சியார்த்தம்
அன்னியதேசங்கால மவனிவனென்பவெல்லாம்
சொன்னவிவ்விரோதம்விட்டுத் தொகையிலக்கியம்விடாமல்
உன்னிடிற்றேவதத்தனொருவனைவெளியாய்க்காட்டும்.(௮௦)

தத்துவமெனும்பதங்கள் சாக்ஷியாய்ப்பிரமமான
வத்துவைவிடாமற்பேத வாச்சியார்த்தத்தைவிட்டு
நித்தமுமதுநீயாகு நீயதுவாகுமென்னும்
அர்த்தமுமகண்டமென்றே யசிபதமைக்யங்காட்டும். (௮௧)

கடநீரின்மேகநீரிற் கண்டவானிரண்டும்பொய்யே
குடவானும்பெரியவானுங் கூடியொன்றாமெப்போதும்
இடமானபிரமஞ்சாக்ஷி யிரண்டுமெப்போதுமேகம்
திடமாகச்சுவானுபூதி சிவோகமென்றிருந்திடாயே. (௮௨)

தஞ்சமாங்குருவுஞ்சொன்ன தத்துவவழிதப்பாமற்
பஞ்சகோசமுங்கடந்து பாழையுந்தள்ளியுள்ளிற்

னைகவல்யாகவரீகமம.

)காஞ்சயாமிருப்புபும்விட்டுக்கூடன்ஞர்பிரமமெமன்னு
)நஞ்சழுகழுவிவியாமன்ருய்நின்றுதுயனைத்னைதக்கண்டான்.() .
அணுபவானஸ்தவென்னாத்தழுஸ்நிவியயகண்டமாகிக்
தணுகரணங்களாநி சகலமுமிறந்துநிஸ்தாய்
மனதுதுயனமாய்த்தேதமானமற்ருருவங்காணை
னைவினிற்சுழுத்நியாகி ஈன்மகன்சுபாவமானென். (அச)

அனிமதனெனும்பாநிவ்வா ருனெபின்மனதுவெள்ள
வெளியில்வங்நிடவுனைர்ந்தான் விமலேநசிகனைக்கண்டான்
துளிவிழிசொரியப்பாநும் தொழுதுயீழ்ந் தெழுந்துசூழ்ந்த
குளிர்முகச்சுவாமி கேட்கும்படிட்டுநின்ருசொல்வான் [ன்

ஐயனேயனதுனொநின் ரனைந்தசென்மங்களாண்ட
மெய்யனேயடிநேந்திக்க வெளிவந்தகுருவேபோற்றி
உய்யவேமுந்நிலம்குமுதவிக்கோருதவிதாயன்
செய்யுமாருன்றாள்சாரேனென்றிருவடிபோற்றிபோற்றி. ()

சிட்டனிவ்வாறுசொல்லத் தேநிகர்மநிழ்ந்துகோக்கிக்
கிட்டவாவெனவிருந்நிக் கிருடையாடருளிச்செய்வார்
துட்டமாந்தடைகளைருனின்றிசயுமுதவியாமே.
கிட்டனையிருக்கினீதந் திசையுமுதவியாமே.

நாரனென்றிடன்ஸ்டலாம மனிறந்தபூரணமாயெங்கும்
நாரைத்தெளிந்தகுரான நாடுவேமாகுருவேவயென்றான்
நாரைதும்பிரமமூபதுசற்குருநூலாற்ரான்றும்
ஆரைலுந்தடைகளுநன்டலதுபவமூணறத்திடாதே. (அசு)

தடைகளைதெளிலருந்தானற்சுத்தகம்விபரீதங்கள்
படர்செயுமிந்தமூன்றும் பலசன்மப்பழக்கத்தாலை

உடனுடன்வருமவந்தக்கா லுயர்ஞானங்கெடுமிவற்றைத்
திடமுடன்கெடுப்பாய்கேட்டல் சிந்தித்தறிதலாலே. ()

அக்கினிகட்டுப்பட்டா லற்பழுஞ்சுடமாட்டாது
மக்கினஞானத்தாலே வந்தபந்தமும்வவாது
சிக்கெனப்பழகிக்கேட்டல் சிந்தித்தறிதலாலே
விக்ஙனமடஞ்சந்தேதகம் விபரீதம்போக்குவாயே. (கo)

பிரமபாவனையழுடிப் பேதங்காட்டுவதஞ்ஞானம்
குரவன்வாக்கியநம்பாமற் குழம்பினமனஞ்சந்தேதகந்
திரமறசகமெய்யென்றுந் தேதகாதனென்றுழுள்ளே
விரவியமாகந்தானே விபரீதமென்பர்மேலோர். (கக)

தத்துவவனுபோகந்தான் சாதித்தல்கேட்டலென்பார்
ஒத்துளபொருளுகத்தா லுசாவல்சிந்தித்தலென்பார்
சித்தமேகாந்தமான தெளிசனந்தெளிதலென்பார்
நித்தமிப்படிச்செய்தக்கா னிர்வாணம்பெறுவாய்நீயே. (கஉ)

எத்தனைநாண்ஞாதாவு ஞானமுமிருக்குமுன்பால்
அத்தனைநாளும்வேண்டு மப்பாலோர்செயலும்வேண்டா
நித்தமும்வெளிபோற்பற்று மேயமாத்திரமாய்ச்சீவன்
முத்தரானவர்விதக முத்திபெற்றிருப்பாரென்றும் (கங)

ஞானமார்சீவன்முத்தர் நால்வகையாவர்கேளாய்
வானிகர்பிரமவித்து வரன்வரியான்வரிட்டன்
ஆனவர்நாமமீதா மவர்களிற்பிரமவித்தின்
தானமுமற்றறிவுவர் தாதம்மியமுஞ்சொல்வேன். (கச)

தீரராய்ப்பிரமவித்தாய்த்தெளிந்தவர்தெளியுமுன்னம்
வாதமாயிருந்ததங்கள் வருணமாச்சிரமஞ்சொன்ன

ாரகாரியமானாலும் பலர்க்குபகாரமாக
நேரதாய்ச்செய்வார் தீர்ந்த நிலைவிடார் சீவன்முத்தர். (௧௫)

காமமாதிகள்வந்தாலுங் கணத்திற்போமனத்திற்பற்றார்
தாமரையிலைத்தண்ணீர்போற் சகத்தொடுங்கூடிவாழ்வார்
பாமரரெனக்காண்பிப்பார் பண்டிதத்திறமைகாட்டார்
ஊமருமாவாருள்ளத் துவகையாஞ்சீவன்முத்தர். (௧௬)

பேதகன்மத்தால்வந்த பிராரத்தநானாவாகும்
ஆதலால்விவகாரங்க ளவரவர்க்கானதாகும்
மாதவஞ்செயினுஞ்செய்வார் வாணிபஞ்செயினுஞ் செய்வார்
பூதலம்புரப்பாரையம் புகுந்துண்பார்சீவன்முத்தர். (௧௭)

சென்றதுகருதார்நாளைச் சேர்வதுநினையார்கண்முன்
நின்றதுபுசிப்பார்வெய்யி னிலவாய்விண்விழுதுவீழ்ந்து
பொன்றினசவம்வாழ்ந்தாலும்புதுமையாயொன்றும்பாரார்
நன்றுதீதென்னார்சாக்ஷி நடுவானசீவன்முத்தர். (௧௮)

பின்னைமூவரிலிரண்டு பேர்களுஞ்சமாதியோகந்
தன்னையுற்றிருப்பார்தேக சஞ்சாரநிமித்தந்தானாய்
உன்னுவோன்வரன்வேற்றோரா லுணர்பவன்வரியானாகும்
அன்னியர்தம்மாற்றன்னா லறியாதோன்வரிட்டனாமே. (௧௯)

அரிதாகுமிவர்களிவ்வா றனேகரானாலுமுத்தி
சரியாகும்பாடுபட்ட சமாதிக்குப்பலனேதென்றால்
பெரிதானதிட்டதுக்கம் பிரமவித்தனுபவிப்பன்
வரியானும்வரனுமற்றை வரிட்டனுஞ்சுகமாய்வாழ்வார். ()

பிரமஞானிகளுங்கன்மப் பேதையர்போலேவாழ்ந்தால்
திரமுறுமஞ்ஞானம்போய்ச் செனியாதவழியேதென்றால்

பரவுமாகாசமொன்றிற் பற்றாதுமற்றைநாலும்
விரவினதோடுங்கூடும் விதமிருவோருமாமே. (க0க)

சீவன்முத்தனைச்சேவித்தோர் சிவனயனெடுமாலான
மூவருமகிழநோன்பு முழுவதுஞ்செய்துசன்ம
பாவனமானாரென்று பழமறைமுழங்குமப்பால்
மேவருஞ்சீவன்முத்தர் விதேகமுத்தியுநீகேளாய். (க0உ)

பஞ்சினையூழித்தீப்போற் பலசன்மவிவிதவித்தாம்
சஞ்சிதமெல்லாஞானத் தழல்சுட்டுவெண்ணீறாக்கும்
கிஞ்சிதாகாமியந்தான் கிட்டாமல்விட்டுப்போகும்
விஞ்சினபிராரத்தத்தின் வினையனுபவித்துத்தீரும். (க0ங)

பொறுமையாற்பிராரத்தத்தைப் புசிக்குநாட்செய்தகன்மம்
மறுமையிற்றொடர்ந்திடாமல் மாண்டுபோம்வழியேதென்றா
சிறியவரிகழ்ந்துஞானி செய்தபாவத்தைக்கொள்வார் (ல
அறிவுளோரறிந்துபூசித் தறமெலாங்கைக்கொள்வாரே. ()

அரியமெஞ்ஞானத்தீயா லவித்தையாமுடனீறாமே
பெரியதூலமுங்காலத்தாற் பிணமாகிவிழுமந்நேரம்
உரியசூக்குமசரீர முலையிரும்புண்டநீர்போற்
றுரியமாய்விபுவாய்நின்ற சொரூபத்திலிறந்துபோமே. ()

கடமெனுமுபாதிபோனாற் ககனமொன்றானாற்போல
வுடலெனுமுபாதிபோன வுத்தரஞ்சீவன்முத்தர்
அடிமுடிநடுவுமின்றி யகம்புறமின்றிநின்ற
படிதிகழ்விதேகமுத்தி பதமடைந்திருப்பரென்றும். (க0ச)

சொல்லியமகனேயெங்குஞ் சூழ்வெளியிருக்கமண்ணைக்
கெல்லியபின்புதோன்றுங் கிணற்றிலாகாசம்போல

கைவல்ய நவநீதம்.

ஒல்லையாம்பிரமநூலா லுற்றதுபோலேதோன்றும்
ஈல்லையினாமெப்போது மேகமென்றிருந்துவாழ்வாய். (௧௦௭)

கானனீர்கிளிஞ்சில்வெள்ளி கந்தர்ப்பநகர்கனாவூர்
வானமைகயிற்றிற்பாம்பு மலடிசேய்முயலின்கோடு
பீனமாந்தறிபுமானிப் பிரபஞ்சமெல்லாம்பொய்யே
ஞானமெய்மகனேயுன்னை நம்மாணைமறந்திடாதே. (௧௦௮)

முதலாவது
தத்துவவிளக்கப்படலம்
முற்றுப்பெற்றது.

ஸ்ரீ மஹாலக்ஷ்மி விலாஸம்.

சதுர்தசகுசேலோபாக்யானம்.

ஸ்ரீ ரமாரமணபதாரவிந்தயுகளம் ஸ்ரீவத்ஸகௌஸ்துபம்

ஆகமப்படியாகவும் தந்திரவழியிலும் பிரதிஷ்டை செய்வதாகவும் [னீர்
தேகமாம்படியாகவும் பிரதிஷ்டை செய்து பூசாதிகளையும் வாகனமும் [னீர்
சேகரமாகவும் நித்திய நைமித்திகங்களுக்கு (ஆகா) தேசாதிகளையும் [னீர்ந்தென்
மேலாகவும் கன்னியாகுமரி (ஆகா) தீர்த்தத்திலும் பிரதிஷ்டை. (ங)

மற்றுமுள்ள ஆகாரங்களும் விசேஷங்களும் [னீர்
உற்சவத்திலும் விடையாற்றுதல் (ஆகாரங்களும்) [னீர்
குற்றமாகாமலும் [னீர்] [னீர்] [னீர்ந்தென்
[னீர்] [னீர்] [னீர்] [

உருக்கியதராதீர்காரு விருவங்களாறுற்போல
விருத்திகள்கடபடாதி விடயமாய்ப்பரிணமிக்கும்
அருப்பலவிடயமெல்லா மாபாசன்தோற்றுவிக்கும்
இருட்டினில்விளக்குங்கண்ணுமில்லாமற்பொருள்காணுதே.

எரிகின்றவிளக்காற்கண்ணு விருட்பொருள்காணல்வே
ண்டும், தெரிகின்றபரிதிகாணைச் சென்றிடற்கண்ணேபோது
ம், விரிகின்றசகத்தைக்காண விருத்தியும்பலமும்வேண்டும்,
புரிகின்றவிருத்தியொன்றே போதுமெய்ப் பொருள்காண்
போர்க்கே. (கஉ)

விருத்தியும்பலமுங்கூடும் விகாரமேமனமென்பார்கள்
கருத்தெழும்விருத்திவேண்டுங் கணக்கிறன்மனத்திற் கெட்
வருத்தியபலமாமிந்த மனத்திற்கெட்டாதுகண்டாய் [டும்
அருத்தமிப்படியென்றைய மகன்றுநீதெளிந்திடாயே. (கச)

(வேறு.)

வஞ்சகமில்பரமார்த்தகுருவேசொன்ன வழிகளறிந்தே
னினியோர் வசனங்கேளீர், சஞ்சலமற்றகண்டபூரணமாய்ச்
சித்தந் ததாகாரமாவதன்றுசமாதியோகம்,உஞ்சலியொத்
தலைவதுதன்சுபாவமாகி யொருகணத்திற்பலவுலகா யுதிக்கு
மிந்த, நெஞ்சகம்வஸ்துவிலசையாநிவாததீப நிலையடைதெ
ப்படியோ நீர்சொல்வீரோ. (கரு)

கருதுமேழுகுணமூன்றுமூன்றிலொன்று கதித்தெழுந்
தான்மற்றிரண்டுங்கரந்துநிற்கும், தருமமிகுஞ் சத்துவமே
லானபோது சன்மார்க்கமானதெய்வசம்பத்துண்டாம், மரு
வுமோசதமாகிலுலகேதக வாதனையாஞ்சாஸ்திரவா தனை

யுமாகும், அருமகனே தாமதமேலானபோதி லசுரசம்பத்
துண்டாகுமறிந்துகொள்ளே. (௧௬)

மனதுசத்துவசொருப மற்றிரண்டும்வந்து கலந்ததுகள
தைமாற்றினாற்போம், தனதுசன்மார்க்கத்தைவிடா திருந்த
போது தாமதமுமிராசதமுஞ்சமிக்கும்பின்னைக், கனபரினா
மஞ்சலனம்போம்போனக்காற் களங்கமற்று நின்றவாகாசம்
போலும், நினதுளமப்படியாமப்பிரமத்தொன்றாய் நிருவிக
ற்பசமாதியிலே நிற்குந்தானே. (௧௭)

களங்கமற்றகண்ணாடிதன்னில்வேறோர் களங்கமற்றக
ண்ணாடிகாட்டும்போது, விளங்கியதன்மயமாகியபேதமாகி
விகற்பமின்றிநிருவிகற்பமானாற்போல, அளந்தறியப்படாவி
புவாய்ச்சத்தாய்ச்சித்தாயானந்தமாம்பிரமத்தைக்கியமான,
உளந்தெளிந்தபடியிருந்தாலுலகமெங்கேயுலைவெங்கே யெ
ன்றுசங்கையொழித்திடாயே. (௧௮)

ஏகமாய்மனமிறந்தாற் சீவன்முத்தரிருக்குமட்டும்பிரா
ரத்தமெதினாலுண்பார், போகமானதுபுசித்துத்தொலைப்பத
ன்றோபுசிப்பதென்றான்மனந்தானும்போனதன்றே, சோக
மாமனமிறந்தாற்போகமில்லைதோன்றுமெனின்முத்தரென
றுசொலக்கூடாதே, மோகமாமிதுதெளியக் குருவோன
றாய் மொழிந்தருள்வாய்தெளிந்ததன்றோமுத்திதானே. ()

மனநாசஞ்சொரூபமென்றுமரூபமென்றும் வகுத்துவா
ப்பாரிருவகையாய்வருமிவற்றில், வினவாதசீவன்முத்தரிட
த்திலொன்றும் விதேகமுத்தரிடத்திலொன்று மேவுமர்
தா, தனதானசத்துவமாய்மனஞ்சேடித்துத் தாமதமிராசத
நசித்தல்சொரூபநாசம், அனகாசத்துவந்தானுமிலிங்கதேக
மடங்கும்போதடங்குவதேயரூபநாசம். (௨௦)

தும். தி[illegible] தினைகளின் சே
றும். [illegible] னமாக்
கிறது. ()

[illegible]

[illegible] யும்
[illegible] யும்
[illegible] யைத்தடை
[illegible] [யா
[illegible] ள்
[illegible] லம்
[illegible] தலாம்
[illegible] ணமாறல். ()
[illegible] ரை வழியாக்கும், பர
[illegible] ஞானம், விரவு
[illegible] வேண்டார், நி
[illegible] றத்திடவே. ()
[illegible] செயக்கட
[illegible] தகங்களை
[illegible] யாச் சந்தனமென்னும்
[illegible] வென்றுவதானன்றன்
(உக)

[illegible] மனிதர்களின் மற்றோர் மனிதர்களைப்போலே, செ
[illegible] என்றே றனனைலாமோ,
[illegible] பாயினதென்றீரோ; மெய்
[illegible] வெளியாயுளதாயீரோ. (ஈ0)

* [illegible] விமலிகாரமென கருக்கு
[illegible]

ஓய்ந்தகலுவிற்கண்டபழங்கதை யோதுவன்வாதினோ
ல், ஆய்ந்தறிவுற்றவனப்படி செப்புவனுபாசனுமாகான், மா
ய்ந்ததன்னுடல் * போமளவும்விண்ணவன்மநுடனெனப்படு
வான். வீய்ந்தசிதாபாசன்போமளவும் விவகாரந்தொடரும்.

ஆனலையாகுருவேகாண்பதசத்தியமென்றலும்,நானுவி
காரந்துயரல வோஞானசுகந்தருமோ,போனலென்றுந
ன்றநிஷ்டைபொருந்திடல்வேண்டாமோ, தானநிஷ்ட
புரிந்தாற்செய்கை தவிர்ந்தவனெப்படியோ. (நஉ)

தெரிதருமகனேயாரம்பத்தொடு தீரும்விவகாரம், உ
யதியானமும்விவகாரங்களு மூள்ளத்தொழிலன்றே; தெ
யபசம்பொருளானவர் வேறுருதொழில் செய்வதுமுன்
டோ, அரியசமாதிகள்பழகுவனெலவுரூடனுமன்றே. ()

உத்தமகுருவேயாரூடருமா யொருதொழிலற்றவருட்,
சித்தமடங்குதியாதிகள்சிலர் செய்குவதெனன்றல், இ
த்தலமருவும்பிராரத்தப் பிறிவெப்படியப்படியே. யூத்தரு
ம்வெகுவிதமாகுவனென்பது முன்னேசொன்னனே.(நச)

நல்லவனேகேளுலகுபகார ஞானிகள்விவகாரம்
அல்லதுவேறுருபெறுபேறும் மிலையதனற்பிணியுமிலை
வல்லசிருட்டிமுதற்பலதொழிலால் வருபுண்ணியபாவம்
எல்லவருக்குமனுக்கிரகஞ்செயு மீசனடைந்திலனே. (நரு)

ஈசனுமாயருவாயுருவாகி யெழுந்தருளுங்குருவே
ஈசனுஞானியுமொப்பென்றீரே யெப்படியொப்பென்றல்
ஈசனுஞானியுமமதயகந்தை யிகழ்ந்தநிலையொப்பாம்
ஈசனுமாம்பலசீவனுமாமுல கெல்லாமிவரனமே. (நசு)

---

* வேமளவுமென்றும் பாடமுள.

எல்லாச்சீவனுமிவனாமென்றீரிவன்றான்முத்தியடைந்
தெல்லாச்சீவனுமுத்திபெறாமலிருப்பானேனையா
எல்லாச்சீவனுவெவ்வேறானாலிவனெல்லாமன்றே [ரே.
எல்லாப்பொருளுமுரைத்தருள்குருவே யிதைநீர்மொழியீ

அகமெனுமான்மாப்பூரணமேகமனேகவிதஞ்சீவன்
அகமெனுமந்தக்கரணோபாதிகளளவிலையாதலினால்
சகமுழுதுங்குளிர்சந்திரனேகஞ்சலசந்திரனும்பலவாம்
சகமதிலேரிகுளஞ்சிறுகுழிசால் சட்டிகுடம்பலவால். (௩௮)

சட்டிகுடங்களிலொன்றுநசித்திடினதினுட்சலசந்த்ரன்
ஓட்டுமுதற்சந்திரனொடுகூடுமொழிந்தவைகூடாதே
கட்டுமுபாதிநசித்திடுசீவன்காரணவான்மாவிற்
கிட்டுமையிக்கியமுபாதிகெடாதவர் கேவலமாகாரே. (௩௯)

இவனயன்மால்சிவனாகியவீசரோடெப்படியொப்பாவன்
சிவன்முதன்மூவருமகிலசிருட்டிதிதிநாசங்கள்செய்வார்
அவர்பிறர்மதிகளுமுக்காலங்களுமறிவார்விபுவாவார்
தவமிகுகுருவேயிவனுக்கவையிலோர்சற்றுங்காணேனே.()

(வேறு.)

தடத்துநீர்நிலாத்திரியொளியுபயமுந் தழுவுமூர்தனைக்
காக்கும், குடத்துநீர்விளக்கினிலொளியிரண்டுமோர் குடும்
பமாத்திரங்காக்கும், அடுத்தமைந்தனேஞானியுமீசனு மறி
வினாற்பிறிவில்லை, கெடுத்தமாயையின்குணங்களான் மேலை
ன்றுங்கீழென்றும்பிரிவாமால். (௪௧)

நரரின்மன்னனைச்சித்தனைப்போல வேநாரணன்முத
லான, சுரர்கண்மாயைவல்லவரணிமாதிக டொக்கநாயகா

மிக்கோர், தரணிமாநுடர்க்கணைகளில்லாமை யாற்றுழ்வுள ராணலும், பிரமபாவனையாலிவரவொணும்பேத மொன்றிலை பாராய். (சஉ)

மூத்திரல்கியசற்குருவேகில முனிகளுக்கணிமாதி, சித் திபூமியிற்கண்டுருக்கவுமந்தச் செல்வமீசனதென்றீர், புத்தி யொத்திடவுரைத்தருளென்றிடிற் புகழுமீசனேவெண்டப், பத்திசெய்திடுந்தவத்திறலியோகத்தாற் பலித்ததென்றறிவா யே. (சஙு)

சிவசொரூபமாந்தேகிகளூர்த்தியே சித்திமுத்திகளிரண் டும், தவமுளோரடைகுவரொனிலவர்கள்போற்சகலருமடை வாரோ, அவர்கள்பூருவஞ்சித்தியுஞானமு மடைந்தகுங்கண் டோமே, இவர்கண்ஞானிகளேயென்றுற்சித்திகளிவர்க்கிலா வகையேதோ. (சச)

காமியத்தவங்காமியமான்றையுங் கருதிடாத்தவமென் றும், பூமியிற்றவமிருவகைச்சித்தியும்போதமுந்தருமைத் தா, ஆமிவற்றிலொன்றியற்றிலை லொன்றையேயடைகுவரி துதீர்வை, யாமுனைத்தவவ்விரண்டையு மியற்றிரன்றுள பெரியோரே. (சஙு)

அனகமைந்தனேமுத்திஞானத்தையே யடைந்தனர்ல் லாமல், சனகன்மாபலிபகீரதன்முதலினோர் சித்திகள்படித் தாரோ, இனியசித்தியேவிரும்பினர்சிலர் சிலரிரண்டையுமு யன்றரம், முனிவர்சித்திகள்விரைதமாத்திரந் தருமுத்தி யைத்தாராதே. (சஞ)

யோகஞானமேமுத்தியைத்தருமெனி லொழிந்தசித்தி கள்வேண்டி, மோகமாயுடல்வருந்தினர்சிலசில முத்தர்க

னென்றாற், போகமாய்வரும்பிராரத்தகன்மங்கள் புசித்
தன்றோநசித்தேகும், ஆகையாலந்தச்சித்திகள் பிராரத்தமா
குமென்றறிவாயே. (௪௭)

இலக்கமாயிரஞ்சுருதியாலூகத்தா லென்மனமசையா
மல், பிலக்கவேண்டுமென்றருள்குருவேயகப் பிராந்திபோய்
த்தெளிவானேன், துலக்கமானகண்ணாடியையடிக்கடி துல
க்கினாற்பழுதன்றே, அலக்கண்மாற்றியதேவரீ ரெனக்குரை
யமுதங்கடெவிட்டாதே. (௪௮)

கைதவங்களைச்சாஸ்திரஞ்சொல்லுமோ கருணையாலெ
னையாளும், ஐயனேகுருவேயெவராகிலு மனுபவித்தாலன்
றிச், செய்தகன்மங்கள்விடாதென்றவசனமுஞ் சென்மசஞ்சி
தம்வேகத், துய்யஞானத்தீச்சுடுமென்றவசனமுந் துணிவ
தெப்படிநானே. (௪௯)

சீவபேதங்களளவிலைமைந்தனே செய்கையுமளவில்லை,
ஆவதாலவரவரதிகாரங்களறிந்துபக்குவநோக்கிப், பூவல
ர்ந்துபின் பலங்கள்காட்டுவதுபோற் பூருவஞ்சித்தாந்தம்,
காவல்வேதங்களிரண்டையும்வசனிக்குங் காண்டமூவகை
யாலே. (௫௦)

ஆனபாவிகளடைவதுநரகங்களவசியமானாலும், தான
மந்திரவிரதவோமங்களாற்றவிருமென்பதுபொய்யோ, ஈன
மாம்பலஜன்மசஞ்சிதவினையெத்தனையானாலும், ஞானமாய்
கனல்சுடுமென்றமறைமொழி நம்பினால்வீடுண்டே. (௫௧)

என்மனந்திருக்கோயிலாத்தினங்குடி யிருந்தருள்குரு
மூர்த்தி, சென்மசஞ்சிதவினையைவேரறுத்திடுந் தேவரீர்

ய்ஞ்ஞானம், தன்மயந்தருமகிமையைவிபுதராஞ் சமர்த்தரு
மறியாமல், கன்மமாங்குழியினில்விழுந்தழிகின்ற காரணமு
ணையீரே. (நூஉ)

அழிவிலாததற்பதந்தனைமந்தனே யகமுகத்தவர்சேர்
வர், வழிநடப்பவர்பராமுகமாயிருன் மலர்ந்தகண்ணிருந்தா
லும், குழியில்வீழ்வர்காணப்படிவெளிமுகங் கொண்டுகாமிக
ளாரேனர், பழிதரும்பிறவிக் கடலழுந்துவர் பரகதியடை
யாரே. (நூந)

சிறந்தநன்மையுந்தீமையுமீசனர் செய்விக்குஞ்செயலன்
றே, பிறந்தசீவர்களென்செய்வாரவர்கண்மேற் பிழைசொ
லும்வழியேதோ, துறந்ததேசிகமூர்த்தியேயென்றிடிற் சுரு
திநூற்பொருண்மார்க்கம், மறந்தமூடர்கள் வசனிக்கும்பிரா
ந்திகாண்மைமந்தனேயதுகேளாய். (நூச)

திகழ்ந்தவீசனர்சிருட்டியுஞ்சீவனர் சிருட்டியும்வெவ்
வேறே, சகந்தனிற்பொதுவீசனர்சிருட்டிகள் சராசரப்பொ
ருளெல்லாம், அகந்தையாமபிமானங்கள் கோபங்களாசைக
ளிவையெல்லாம், இகழ்ந்தசீவனர்சிருட்டிகளாகுங்கா ணீச
னர்செயலன்றே. (நூந)

மூவராம்பரன்சிருட்டிகளுயிர்க்கெலாமுத்திசாதனமா
கும், சீவனர்செயுஞ்சிருட்டிகடங்களுக் கெனிப்பிக்கும்பினி
யாகும், தாவராதிகணசித்திடிலொருவர்க்குஞ்சனனங்க ணை
கியாது, கோபமாதிக ணசித்திடிற்பந்தமாங்கொடும்பிறவி க
ள்போமே. (நூசு)

ஈசர்காரியம்பிரளயத்தொழியவு மெவர்பவமொழிந்தா
ர்கள், தேசகாலதேதகாதிகளிருக்கவுஞ் சீவகாரியமோகம்,

கைவல்யநவநீதம்.

[illegible]க்கிய விவேகத்தினுயிரொடு ஞானமுத்தர்களானார், பாசமோகங்கள் பசுக்களின்செயலன்றிப் பசுபதிசெயலன்றே. (௫௭)

அச்சுவத்தமென்றொருமரமதிலிரண்டரும் பறவைகள் வாழும், நச்சுமங்கொருபறவையம்மரக்கனி நன்றுநன்றெனத்தின்னும், மெச்சுமங்கொருபறவைதின்னாதென வியங்கியப்பொருளாக, வைச்சுமாமறைசீவனையீசனை வகுத்தவாறறிவாயே. (௫௮

இந்தச்சீவனால்வருமறுபகையெலாமிவன்செயலென்னாமல், அந்தத்தேவனால் வருமென்றமூடர்களதோகதியடைவார்கள், இந்தச்சீவனால்வருமறுபகையெலாமிவன்செயலல்லாமல், அந்தத்தேவனாலன்றெனும்விவேகிகளமலவீடடைவாரோ. (௫௯)

நலமெய்யையனேயெல்லவர்க்குந்தெய்வநாயகன்பொதுவானால், சிலரைவாழ்வித்தல்சிலரொடுகோபித்தல் செய்வதேனென்றாயேற், குலவுமக்களைத்தந்தைபோற் சிட்டரைக்குளிர்ந்துதுட்டரைக்காய்வர், கலைகணல்வழிவரச்செயுந்தண்டமுங்கருணையென்றறிவாயே. (௬௦)

மனைவிலங்கறுமைந்தனேகற்பக மரங்கனல்புனல்மூன்றும், தனையடைந்தவர்வறுமையுஞ்சீதமுந்தாகமுந் தவிர்த்தாளும், அனையவீசனுமடைந்தவர்க்கருள்செய்வா ரகன்றவர்க்கருள்செய்யார், இனையகுற்றங்களெவர்குற்றமாகுமென்றெண்ணிநீயறிவாயே. (௬௧)

ஒன்றுகேண்மகனேபுமான்முயற்சியா லுறைத்துமாநுடர்க்கீசன், நன்றுசெய்யவேகாட்டிய நூல்வழி நடந்துந

லவர்பின்னே, சென்றுதுட்டவாதனைவிட்டு விவேகியாய்ச் செனித்தமாயையைத்தள்ளி, நின்றுஞானத்தை யடைந்தவர் பவங்கள்போநிச்சயமிதுதானே. (௬௨)

இந்தஞானந்தான்வருவதெப்படியெனிலிடைவிடாவிசாரத்தால், வந்தடைந்திடும்விசாரந்தானேதெனின் மனாதியாஞ்சரீரத்தில், இந்தநானெவன்சித்தெதுசடமெது விரண்டுமொன்றாக்கூடும், பந்தமேதுவீடேதெனவுசாவுதல் பகர்விசாரமதாகும். (௬௩)

போனஜன்மங்கடனிலனுட்டித்தநற்புண்ணியபரிபாகம், ஞானமாக்குமேவிசாரமேனென்றிடினாமுரைத்திடக்கேளாய், ஆனபுண்ணியமீசுரார்ப்பணஞ்செயினசுசிபோஞ்சுசியாகும், மானதம்பினை விசாரித்துஞானத்தை மருவுமென்றறிவாயே. (௬௪)

பத்தியும்வயிராக்கியமும்பரலோகமுமணிமாதி, சித்தியுந்தவநிட்டையும்யோகமுந் தியானமுஞ்சாரூப, முத்தியுந்தரும்விசித்திரகருமங்கண் மோகமாத்திரந்தள்ளும், புத்திதந்திடலருமையோவிசாரமேன்புண்ணியகுருமூர்த்தி. (௬௫)

வேடமாறியபேர்களையறியவேவேண்டினான்மகனேகேள்
கூடமாமவர்சுபாவங்கள்சீலங்கள்குறிகளாய்ந்தறியாமல்
ஓடியுங்குதித்துந்தலைகீழ்நின்றுமுயர்ந்தகம்பத்தேறி
ஆடியும்பலகருமங்கள்செய்யினுமவருண்மைதெரியாதே. ()

இன்னவாறந்தப்பிரமத்தையறிவிக்கு மிலக்கணத்தால் வேதம், சொன்னஞானமும்விசாரத்தால்வருமன்றிச் சுருதி நூல்படித்தாலும், அன்னதானங்கடவங்கண்மந்திரங்களா

சாரங்கள் யாகங்கள், என்னசெய்யினுந்தன்னைத்தானறிகி
ன்றதிவைகளால்வாராதே. (௬௭)

துளங்குதர்ப்பணமழுக்கறக்கைக்கொண்டு துலக்கினாற்
போமன்றி, விளங்குபுத்தியாலுலகிலார் துலக்கினார் விமல
தேசிகர்மூர்த்தி, களங்கமாகுமஞ்ஞானமுமப்படிக் கருமத்
தாற்கழுவாமல், உளங்குறித்தஞானத்தினாலெப்படி யொழி
யுமீதருள்வீரோ. (௬௮)

தர்ப்பணத்தினிற்களிம்புவாஸ்தவமலஞ் சகஜமாதலின
மைந்தா, கற்பளிங்கினிற்கருநிறஞ்சகஜமாக் கறுத்ததன்றா
ரோபம், தர்ப்பணத்தினிலழுக்கறவேண்டினாற் சாதனத்
தொழில்வேண்டும், கற்பளிங்கிலாரோபமேகறுப்பெனக் க
ண்டிடமனம்போதும். (௬௯)

இங்குமப்படிச்சச்சிதானந்தத்தி லிடர்சடம்பொய்மூன்
றும், தங்குமாயையின்கற்பிதமன்றியே சகஜவாஸ்தவமன
றே, பங்கமாகுமஞ்ஞானத்தைக்கருமங்கள் பகைசெய்யா
துறவாக்கும், துங்கஞானமேகருமவஞ்ஞானத்தைச்சுடுகின்
றநெருப்பாமே. (௭௦)

மனைக்குள்வைத்தபண்டங்களை மறந்தவன்வருடனூற
ழுதாலும், நினைத்துணர்ந்தபின்கிட்டுமப்படி யிந்தநிர்மலவா
ன்மாவும், அனர்த்தமானதன்மறதியைக்கெடுத்துத் தன்ன
றிவினாற்காணாமல், கனத்தகன்மங்க ணூறுகஞ்செய்யினுங்
காணுமோகாணாதே. (௭௧)

நன்மையாங்குருவேசுகந்தருவதுஞானமேயெனும்வேத
ம், தன்மபாவமிச்சிரங்களாற்றேவர் கடருவிலங்குகண்மாங்

தர், சென்மமாகுவர்சாதியாசாரமே செய்தவஞ்சுகமென்று, கன்மகாண்டத்தில் விதிப்பதென்விதித்துள காரணமுளை யீரோ. (எஉ)

தினமுமண்ணுகர்பிள்ளோநாய்க்கிரங்கியே தீம்பண்ட மெதிர்காட்டிக், கனமருந்துகளொளித்துவைத் தழைக்கின் றகருணைநற்றாய்போலே, மனயறங்கள்செய் மகங்கள்செய் நன்றென்று மலர்ந்தவாசகஞ்சொல்லும், நினவுவேறுகாண் சுவர்க்ககாமிகளந்தநிர்ணயந்தெரியாரோ. (எஊ)

போகமாருயிர்கண்டதையுண்பதும்புணர்வதுமியல்பே காண், ஆகமங்களுஞ்சுபாவத்தைவிதிக்குமோ வத்தனைதெ ரியாதோ, காகமேகறுத்திடுநெருப்பேசுடு கசந்திடுவெம்பே நீ, வேகவாயுவேயசையெனவொருவரும்விதித்திடல்வேண் டாமே. (எசு)

கள்ளுமூனுநீவிரும்பிரண்மகங்கள்செய் காத்தின்மன தாலுல், கொள்ளும்பெண்டிடாடு கலவிசெய்யெனிலிவுன் குறையலாந்தொடானென்றே, தள்ளும்வதத்தின் சம்ம தஞ்சகலமுந்தவிர்வதேதகருத்தாகும், விள்ளுமிவ்விதியெனி னிற்பூருவநியமமாம்விதியன்றே. (எஙி)

மதுவிறைக்கிகளுண்ணென்றசுருதியின் மணத்துபானல் பாராய், மிதுனவிச்சையும்புத்திரோற்பத்தியால் விரும்பென்றவிதிபாராய், இதையும்விட்டொழியெதிரயிட்டிகவன்னிக் கிகழ்ச்சியற்றதும்பாராய், அதையறிந்துகன்மங்களை கைகளொழிந்தானந்தமடைவாயே. (எசு)

உலகமானவஞ்ஞானமுங்கருமமு மூற்வென்றவழிகூ ரும், பலவுமானவஞ்ஞானமுஞானமும் பகையென்பதுளதா

கைவல்யநவநீதம்.

னல், நிலவிலேமறுப்போலவஞ்ஞானமு நிமலஞானத்தை
டே, குலவிநின்றிந்தச்சிருட்டிகள்செய்யவுங் கூடுமோகு
ர்த்தி.

சொரூபஞானமும்விருத்திஞானமு மென்றுசாதஞா
னமுமிரண்டாம், சொரூபஞானமே விருத்தியின்ஞானமாம்
த்தொன்றும்வேறிலைமந்தா, சொரூபஞானமஞ்ஞானத்
திருவன்று சூழ்த்தியிற்கண்டாயே, சொரூபஞானத்தினை
ருவமஞ்ஞானத்தைதச்சுடும்விருத்தியின்ஞானம்.

தருத்திமாயையைச் சூழ்த்தியிற்சுடாததற்சொரூபஞ
னந்தானே, விருத்திஞானமாய்ச்சுட்டதப்படியெனில் வை
ய்யிலாலுலகெங்கும், பரித்தசூரியன்சூரியகாந்தத்திற்பற்
யக்கினியாகி, எரித்தவாறுபோற்சமாதியில்விருத்தியா
ரிக்குமென்றறிவாயே.

தர், சென்மமாகுவர்சாதியாசாரமே செய்தவஞ்சுகமென்று, கன்மகாண்டத்தில் விதிப்பதென்விதித்துள காரணமுளை யீரே. (எ2)

தினமுமண்ணுகர்பிள்ளைநோய்க்கிரங்கியே தீம்பண்ட மெதிர்காட்டிக், கனமருந்துகளைாளித்துவைத் தழைக்கின் றகருணைநற்ரூய்போலே, மனையறங்கள்செய் மகங்கள்செய் நன்றென்று மலர்ந்தவாசகஞ்சொல்லும், நினவுவேறுகாண் சுவர்க்ககாமிகளந்தநிர்ணயந்தெரியாரே. (எகூ)

போகமாருயிர்கண்டதையுண்பதும்புணர்வதுமியல்பே காண், ஆகமங்களுஞ்சுபாவத்தைவிதிக்குமோ வத்தனைதெ ரியாதோ, காகமேகறுத்திடுநெருப்பேசுடு கசந்திடுவெம்பே நீ, வேகவாயுவேயசைவெனவொருவரும்விதித்திடல்வேண் டாமே. (எசு)

கள்ளுமூனுநீவிரும்பினன்மகங்கள்செய் காத்தின்மன தாளல், கொள்ளும்பெண்டிடாடு கலவிசெய்யெனிலிவன் குறையலாந்தடானென்றே, தள்ளும்வதத்தின் சம்ம தஞ்சகலமுந்தவிர்வதேதகருத்தாகும், வின்ளுமிவ்விதியெ னிற்பூருவநியமமாம்விதியன்றே. (எஞ)

மதுவிறைக்கிகளுண்ணென்றசுருதியின் மனைத்துபாெ னல்பாராய், மிதுனவிச்சையும்புத்திரோற்பத்தியால் விரும் பென்றவிதிபாராய், இதையும்விட்டொழியெதிரயிட்டிகவ ன்னிக் கிகழ்ச்சியற்றதும்பாராய், அதையறிந்துகன்மங்களா சைகளொழிந்தானந்தமடைவாயே. (எசு)

உலகமானவஞ்ஞானமுங்கருமமு முறவென்றவழிகூ ரும், பலவுமானவஞ்ஞானமுஞானமும்பகையென்பதுளதா

னல், நிலவிலைமறப்போலவஞ்ஞானமு நிமலஞானத்தோ
டே, குலவிநின்றிந்தச்சிருட்டிகள்செய்யவுங் கூடுமோகுரு (எ எ)
மூர்த்தி.

சொரூபஞானமும்விருத்திஞானமு மென்றுசோதிஞா
னமுமிரண்டாம், சொரூபஞானமே விருத்தியின்ஞானமாய்
த்தோன்றும்வேறிலைமந்தா, சொரூபஞானமஞ் ஞானசத் (எ அ)
துருவன்று சூழ்த்தியிற்கண்டாயே, சொரூபஞானத்தின் ம
ருவுமஞ்ஞானத்தைதச்சுடும்விருத்தியின்ஞானம்.

தருத்திமாயையைச் சூழ்த்தியிற்சுடாததற்சொரூபஞா
னந்தானே, விருத்திஞானமாய்ச்சுட்டதப்படியெனில் வெ
ய்யிலாலுலகெங்கும், பரித்தசூரியன்சூரியகாந்தத்திற்பற்றி (எ கூ)
யக்கினியாகி, எரித்தவாறுபோற்சமாதியில்விருத்தியா லெ
ரிக்குமென்றறிவாயே.

அருளுமையனே திரிவிதகரணத்தா லாகியதொழிலெல்
லாம், கருமமல்லவோவிருத்திஞானமுமந்தக்கரணகாரியம
ன்றே, உரியகன்மமஞ்ஞானத்தைதக்கெடுக்குமென்றேதிரு (அ ஏ)
லாகாதோ, பெரியஞானமென்றதற்கொருபெயரிட்டபெரு
மையையுரையீரோ.

விருத்திஞானமந்தக்கரணத்தொடு விருத்தியாகிலுமை
ந்தா ;ஒருத்திமக்களேதங்களிற்பகைக்கின்ற தலைகெங்குங்
கண்டோமே, கருத்தலகியபுருடதந்திரங்களாங் கருமங்க (அ கூ)
ளைவபோல, வருத்தஞானமோபுருடதந்திரமன்று வஸ்து
தந்திரமாமே.

வருத்தகன்மங்கள்செய்யவுந்தவிரவு மற்றொன்றுக்கவு
ங்கூடும், மிருத்தஞானமப்படியன்றதியானமும் விவேகஞா

னமும்வேறே, செகத்திலொன்றையொன்றாவிவன்பாவிக்கு ந்தியானங்கற்பிதயோகம், முகஸ்தமாய்க்கண்ட ஞானமே வாஸ்தவமோகமாய்மயங்காதே. (௮௨)

கண்டறிந்ததுஞானங் கேட்டதுதனைக் கருதுபாவனை யோகம், கண்டபேர்சொலக்கேட்டதுமறந்துபோங் கண்ட துமறவாதே, கண்டவஸ்துமெய்தியானவஸ்துக்கள் பொய் கறுவியஞ்ஞானத்தைக், கண்டவக்கணங் கொல்வதுஞான மேகருமமன்றறிவாயே. (௮௩)

சருவமுத்தியைத்தருகின்றதியானமுஞ்சத்தியமன்றெ ன்றால், சருவமுத்தியுஞ்சத்தியமன்றென்றுசங்கியாதேநீகே ள், உருவங்கேட்டவன்றியானிக்கும்பொழுதி லவ்வுருவம் வாஸ்தவமன்றே, உருவமாகுமப் பொழுதுகண்ணாற்கண்ட வுருவம்வாஸ்தவமாமே. (௮௪)

சடமதாகியதியானமெய்யாகிய சர்வமுத்தியைநல்கும், திடமதானதெப்படியெனிலவரவர் தியானமேபிறப்பாகும், உடலமாசையாற்றியானிக்கிற்றியானித்த வுடல்களாகுவர் மைந்தா, தொடர்பவங்கெடச்சொரூபமேதியானிக்கிற் சொ ரூபமாகுவர்மெய்யே. (௮௫)

பிரமரூபத்தைத்தியானித்தபேர்களும் பிரமமாகுவரெ ன்றால், நரசரீரமாங்குரவனேவிசாரமேன் ஞானமேனென் னாதே, பரமபாவனைபரோக்ஷமாம்பின்பந்தப் பரோக்ஷமே யபரோக்ஷம், திரவிசாரமாஞானமாமுத்தியாந் தீர்வையீத றிவாயே. (௮௬)

வீடதாம்பரிபூரணசொரூபத்தில் விருத்திஞானமுங்கூ சேடமாகினாலகண்டமாமனுபவ சித்தியெப்படியென்

கைவல்யநவநீதம்.

ால், சாடிநீர்மண்ணைப்பிறித்ததேற்றாம்பொடி தானுமண்
ணொடுமாயும், ஊடிஞானமுமறிவிலாமையைக்கெடுத்தொக்
கவேகெடுந்தானே. (அ ஏ)

இந்தநிச்சயமுத்தருளனுபவ மிருப்பதெப்படியென்றா
ல், சிந்தையற்றபூமண்டலவிராசனுஞ் சிசுவும்போற்சகமா
வர், பந்தமுத்திகண்மறந்துபோமுண்டென்று பலர்சொலின்
கையாவர், அந்தரத்தையுண்டுமிழ்ந்ததோர் கொசுகெனும்வ
ர்களைநகையாரோ. (அ அ)

மலடிமைந்தனுந்தாணுவிற்புருடனும் வான்மலர்முடி
சூடி, இலகுகந்தர்ப்பநகரிலே சுத்திகையிரசிதம்விலைபேசிக்,
கலகமாயினாரிடையினிற்கயிற்றராக் கடித்திருவருமாண்டா
ர், அலகையாயினாரொனும்விவகாரத்தை யறிந்தவன்மயங்கா
னே. (அ ஆ)

மாயையென்பதுபொய்யெனிலது பெற்றவகையெலா
ம்பொய்யாமே, தாயையன்றிமக்களுக்கொரு பிறவியுஞ்சா
தியும்வேறுண்டோ, சேயசொர்க்கமுநரகமுநன்மையுந் தீ
மையும்பாராமல், தூயசத்துச்சித்தானந்தபூரணசொரூபமா
யிருப்பாயே. (அ ஏ)

பங்கயாசனன்முதற்பலதேவரும் பாருளபெரியோரும்
கங்கையாதியாந் தீர்த்தமுந்தேசமுங் காலமுமறைநாலும்,
அங்கமாறுமந்திரங்களுந்தவங்களு மசத்தியமென்சொன்
னால், எங்கணாயகனேயதனாற் குற்றமில்லையோமொழிப்
போ. (அ க)

சொற்பனந்தனிற்கண்டதைப்பொய்யென்று சொல்வ
துபிழையானால், அற்பமாயையிற்றோன்றியசகங்களை [illegible]

தெனல்பிழையாமே, சொற்பனந்தனிற்கண்டதைப் பொய்யென்றுசொல்லலாமெனின்மைந்தா, அற்பமாயையிற்றோன்றியசகமெலாமசத்தியமெனலாமே. (௯௨)

பொய்யைமெய்யென்றமூடர்புண்ணியரென்று புராணங்கூப்பிடுமானால், மெய்யைமெய்யென்றஞானிக்குக் குற்றங்கள்விதித்தசாத்திரமுண்டோ, பொய்யதேதெனினாமரூபங்களாம் பூதமாகியமாயை, மெய்யதேதெனிற்சச்சிதானந்தமாய் வியாபிக்குமான்மாவே. (௯௩)

மாயையென்பதேதுடையரரரொப்படி வந்ததுவருவானேன், மாயையென்பதுபிரமத்தின்வேறெனின் வத்துவுமிரண்டாமே, மாயையென்பதும்பிரமமுமொன்றெனின் வத்துவும்பொய்யாமே, மாயையென்றமேகங்களுக்கொரு சண்டமாருதக்குருமூர்த்தி. (௯௪)

அதனையின்னதென்றுரைத்திடப்படாமை யாலவாச்சியவடிவாகும், இதுதனக்குளதுடலநானுலகுமெய் யெனுமவருடையோர்கள், கதையிலாதபொய்வந்ததிப்படியென்று கண்டபேரிலைமந்தா, விதனமாயையேன்வந்ததென்றாற்புத்திவிசாரமற்றதனாலே. (௯௫)

அருவமாகுமாயாவிவித்தைகள்விளையாடுமுன்றெறியாதே, உருவமாம்பலகந்தர்ப்பசேனையாயுதித்த பின்வெளியாகும், பிரமசத்திகலனந்தமாமதைக்கண்டு பிடித்திடக்கூடாதே, பரவுபூதங்கள்கண்டனுமானத்தாற் பலருக்கும்வெளியாமே. (௯௬)

காரியங்களுஞ்சத்தியாதாரமுங் காணுமற்றதுமாயம், பாரினின்றமாயாவியுஞ்சேனையும் பார்ப்பவர்கண்காணும்,

வீரியந்திகழ்வித்தையாயினசத்தி வெளிப்படாததுபோலே,
பேரியற்பிரமத்துக்குமுலகுக்கும் பிறிதிசத்திகளுண்டே. ()

சத்திசத்தனைத்தவிரவேறன்றுகாண் சத்தனுமாயாவி,
வித்தைகாட்டியவிந்திரசாலம்பொய் வித்துவான்மெய்யாம்
போற், புத்திமைந்தனேசத்திமானாகிய பூரணவான்மாவி
ன், வஸ்துநிர்ணயஞ்சொன்னதிர்ட்டாந்தத்தின் வழிகண்டு
தெளிவாயே. (௧௮)

இல்லையாகியசத்தியையுண்டென்ப தெப்படியெனக்கே
ட்கிற், புல்லையாதியாமசேதனப்பொருளெலாம் பூத்துக்கா
ய்ப்பதைப்பாராய், நல்லையாமகனேயதிலதிற்சிற்சத்திரடந்
திடாதிருந்தக்கால், தொல்லையாய்வருஞ்சராசரவுயிர்க்கெ
லாஞ்சுபாவங்கள்வேறாமே. (௧௯)

கருப்பைமுட்டையுட்பறவைகள் பலநிறங்கலந்தசித்தி
ரம்பாராய், அருப்பமாஞ்சத்திநியமமில்லாவிடி லரசிலாரக
ர்போலாம். நெருப்புநீர்களாங்கசப்புமேமதுரமா நீசனும
றையோதும்,பொருப்புமேகமாங்கடலெலாமண்களாம் பவ
னமிப்படிப்போமே. (௨௦௦)

ஆர்க்குங்காணவுமறியவும்படாதென்று மவாச்சியவடி
வென்றும், சேர்க்குநாமரூபப்பயிர்வித்தென்றுஞ் செப்பிய
சிற்சத்தி, பேர்க்குமாறெங்ஙன்பிறித்திடப்படாதெனிற் பிர
மபாவனையொன்றாய்ப், பார்க்குமாறெங்ஙன்முத்தியாகுவ
தெங்ஙன் பரமசற்குருமூர்த்தி. (௨௦௧)

வாயுஸ்தம்பனஞ் சலஸ்தம்பனம் மணிமந்திரமருந்தா
லே, தேயுஸ்தம்பனஞ்செய்திடிலதிலதிற் சிறந்தசத்திகளெ
ங்ஙன், னீயச்சச்சிதானந்தமாய்வேறொன்று நினைந்திடாதிருப்

பாயேல், மாயச்சத்திபோமீதன்றிமந்திர மறைகளிற்கா
ணுமே. (கூஉ)

மேவுமண்ணிலவ்வியத்தமேவியத்தமாம் விவகரித்திட
வேண்டில், நாவிறுண்மண்ணைக்குடமென்பாரக்குட நசிப்ப
நாவாலே, பாவுநாமரூபங்களைமறந்துமண் பார்ப்பதேபா
மார்த்தம், சீவபேதகற்பிதங்களைமறந்துநீ சின்மயமாவா
யே. (கூங)

பூரிக்குங்கனசச்சிதானந்தத்திற்பொய் சடந்துயர்மூன்
றும், தூரத்தாயினுந்தோன்றுபாழ்விபரீதந் துடைப்பதெப்
படியென்றால், நீரிற்றோன்றுந்தன்னிழறலைநீழதாய் நின்று
லையினுநேராய்ப், பாரிற்றோன்றியதன்னைநோக்கிழலந்தப்
பாழ்நிழல்பொய்யாமே. (கூச)

ஞானங்காரணமறிதல்காண் காரியநாமரூபப்பேய்கள்,
ஆனதப்படியழிந்ததப்படியென வாய்குதல்பலனன்று,
மானமைந்தனை தீர்க்கசொற்பனசகம்வந்ததும் பாராமல்,
போனதுந்நினையாமலுன்போதமாய்ப்பூர்ணமாயிருப்பாயே

நசத்திலெம்மட்டுண்டெம்மட்டும்பராமுகமாகிலெம்மட்டும்,
நிசத்தி லுள்விழிப்பார் வையாமிப்படிநிரந்தரப்பழக்கத்தால்,
வசத்தி லுன்மனநின்று சின்மாத்திரவழிவமாயிடன்மைந்தா,
கசத்ததேதகத்திலிருக்கிலுமானந்தக்கடல்வடிவாவாயே. ()

(வேறு.)

தானன்றிவேறொன்றுமில்லாதபூரணச்சச்சிதானந்தகுண
மாய், ஊனின்றவுயிர்தோறு மொன்றுகுமென்றுலஃதொக்
கின்றபடிகண்டிலேன், நானென்றநீவன்கள் சித்தானவகை

யொக்குஞானங்கள்வெளிகண்டதாம், ஆனந்தமிதுபோல
வெளியாகவுதியாதவடைவேதுகுருநாதனே. (௧௦௭)

உருவங்களிரதங்கள் பரிசங்களொருபூவி லொன்றாகு
மென்றாலுமே, கரணங்களோரொன்றிலோரொன்றுதெரிய
ங்கணக்கன்றிவாராதுகாண், அருமந்தசச்சிதானந்தச்சுபாவ
ங்களான்மாவின் வடிவாகிலும், பிரபஞ்சமயமாம் விருத்தி
பேதத்தினாற்பேதங்களாமைந்தனே. (௧௦௮)

தாமதமிராசதஞ்சாத்துவிதமுக்குணத்தால்வரும்விருத்
திமூன்றாம், ஆமவைகண்மூடமுங்கோரமுஞ் சாந்தமுமபிதா
னமாகுமகனே, ஏமுறவிருக்கின்றசச்சிதானந்தங்களென்றெ
ன்றுமொன்றாகிலும், நாமுரைக்கும்விருத்திப்பிறிவினாற்சொ
ரூபஞானாதிபிறிவாகுமே. (௧௦௯)

சடமானமூடத்தருக்கல்லு மண்களிற்சத்தொன்றுமே
தோன்றுமால், விடமானகாமாதிகோரத்திலானந்தம்வினை
யாதுமற்றவைகளாம், திடமானவொழிவாதி சாந்தத்திலே
சச்சிதானந்த மூன்றும்வெளியாம், மடமானமூடங்கள் கோ
ரங்கள்விடுசாந்தமனமாகிலானந்தமே. (௧௧௦)

இகமானகுருநாதனேசச்சிதானந்தமெனுமிலக்கணமறி
கிலேன், அகலாதசத்தாவதேதுசித்தாவதேதானந்தமேதெ
ன்றிடில், மிகுகாலமூன்றுங்கெடாதிருப்பதுசத்து வேறுபா
டறிதல்சித்தாம், மகிழ்காமநுகர்போதுசுகமாகுமநுபூதிவா
ழ்வென்பதானந்தமே. (௧௧௧)

நாசச்சரீரத்திருக்குஞ்சரீரிதனை நால்வேதமாவாக்கிப
ம், நீசச்சிதானந்தமென்றிடினுமாசரியர்நீபிரமமாகுமென்று
ம், மாசற்றசச்சிதானந்தநானென்னுமிவன் மன்னுமநுபவ

மெங்ஙனே, கோசப்புரங்களையிடித்துத்தகர்க்குமத குஞ்சர
க்குருநாதனே. (ககஉ)

சென்மாந்தரஞ்செய்தவினைகளுடறருமெனிற் செல்கா
லமிவணுண்டலோ, கன்மாநுபவநரகசொர்க்கமெனில் வரு
கின்ற காலத்துமிவணுண்டலோ, உன்மாதயாதண வுடல்கட
வுளுடன்மநுடவுடன்மாறிமாறியழியும், தன்மாயவுடல்கெ
டினு மிவணிருப்பதுகொண்டு சத்தென்பதொக்குமகனே. ()

இருளாகமூடுஞ்சூத்தியிலிராத்திரியி லிரவிசுடரற்ற
பொழுது, மருளாமலிருளையும் பொருளையுந்தெரிகின்ற
வகைகொண்டுசித்தாகுமே, பெருவாழ்வுமிக்கதானதன்னி
டத்தினிற் பேராதபிரியமதனல், அருகாதபிரியஞ் சுகத்தில்
வருமாதலா லானந்தமாமைந்தனே. (ககச)

அன்னபாணதிசுகசாதனமதாகையா லார்க்கும்வெகு
பிரியமாகும், இன்னவாறுன்மாவுமானந்தசாதன மெனக்க
ருதல்பொருளல்லவே, சொன்னவான்மாவையொரு சுகசா
தனங்களொடு சொல்லுவாயாகின்மகனே,உன்னதானந்தம்
வேறதனுபவிப்பதாருபயவான்மாவுமுளதோ. (ககஞ)

விடயசுகமதில்வருதல்பிரியமாத்திரமாகும் வெகுபிரிய
மான்மாவிலாம், விடயசுகம்வருபிரிய மாறிவருமான்மாவில்
வெகுபிரியமாறுதுகான், விடயசுகம்விடலுமாங் கொளலு
மாமான்மாவைவிடுவதெவர் கொள்வதெவர்பார், விடயசுக
போகங்கள்விடுமவனையவரல்விடப்படாதொருநாளுமே.()

வேகின்றகோபங்களாலென்னைநான்கொன்று விடுகி
றேனென்றுசிலபேர், சாகின்றபடியிறற் றன்னையேதான்
கொன்று சாவனெனல்சங்கையென்றல், தேகந்தனைக்கொ

ல்லுமவனால்விடப்பட்டதேகமவனன்றுமகனே, ஆகந்தனிற்
கோபமலதுதனையொருநாளு மான்மாவெறுப்பதிலையே.()

தாகப்படும்பொருளிலும்மகன்பிரியமாந் தனையனிலுமு
டல்பிரியமாம், ஆகத்திலும்பிரிய மிந்திரியமாங்கரண மதனி
லும்பிரியமுயிராம், ஏகப்பிராணனிலும் வெகுபிரியமான்மா
விலிந்தவான்மாமுக்கியம், ஊகத்தினாற்கெவுண மித்தைகர்த்
தாமூன்றுமோரொன்றிலதிகமகனே. (கக௮)

கெடலானபொழுதிவன்காணிக்குமகனான கெவுணவா
ன்மாமுக்கியம், விடலாதவுடலம் பரிக்குநாளுடலான மித்
தையான்மாமுக்கியம், திடமானநன்மைகதி வேண்டினாற்
கர்த்தனாஞ்சீவவான்மாமுக்கியம், சடமாயுமுத்தியினின் ஞா
னவான்மாவானதானேமகாமுக்கியம். (கக௯)

புலியுமனுகூலமெனிலிட்டமாம்பகைசெயிற்புதல்வனை
னிலும்வெறுப்பாம், உலகிலிருவகையுமல்லாதபுல்லாதியிலு
தாசீனமாமாதலால், மலினமறுசின்மயன் பலவகையுமிப்ப
டி மகிழ்ச்சியில்விருப்பமிகழான், அலகிலானந்தவடிவாகுமு
ன்சொருபத்தையாராய்ந்துபார்மைந்தனே. (க௨௦)

மானஞ்சிறந்தகுருநாதனேயானந்த வகைகளெத்தனை
யென்னிலோ, ஞானந்திகழ்ந்தபிரமானந்தம்வாசனா னந்தம்
விடயானந்தமென், றானந்தமூன்றுவித மெட்டுவகையென்
பர்சிலரவ்வைந்துமிதில்டக்கம், ஆனந்தவகைசொலக் கே
ண்மைந்தனேயெட்டு மவையின்னதின்னதெனவே. (க௨௧)

போகத்தில்வருசுகம் விடயசுகநித்திரைப் போதுளது
பிரமசுகமாம், மோகத்தனந்தலிற்சுகம்வாசனைச்சுகமுழுப்பி
ரியமான்மசுகமாம், யோகத்திலுளதுமுக் கியசுகமுதாசீன

மூற்றசுகநிஜசுகமதாம், ஏகத்தைதோக்கலத் துவிதசுகம்வா
க்கியமெழுந்தசுகஞானசுகமே. (கஉஉ)

இவ்வாறுளாசெய்தசுகபேதந் களினியல்பாம்வகை
சொலமகனேகேள், ஓவ்வாதனவினி லுழல்வானிடர்கெடவு
றங்குஞ்சயனமதுறுநேரம், செவ்வாமனமகமுகமாமதிலொ
ளிசித்தின்சுகநிழல் சேருங்காண், அவ்வாறிவணுள மகிழ்வா
மநுபவமதுதான்விடயசுகானந்தம். (கஉங)

ஈனந்தருசுகவிடயந்திரிபுடி யிடராமெனமன மசையா
மல், சேனந்தனதுகுலாயந்தனில்விழு செயல்போந்தினை
செறிசீவன், தானந்தமில்பரனுடனென்றுவலெருதனையல்
லதுபிறநினையாமல், ஆனந்தமயமாவன்சுகமிகு மதுதாழ்
யர்பிரமானந்தம். (கஉச)

தூங்குஞ்சுகமதுபிரமச்சுகமெனல் சுருதிப்பொருள்வி
ழி துயில்வோர்கள், தாங்கும்மலரணைநன்றுகச்சிலர் சம்பா
திப்பதுதானுகம், தீங்குந்தன்மையு மான்பெண் மூறைமை
யுந் தெரியாதமளிசெய் பொழுதேபோல், ஆங்குள்வெளிக
ளுமறியாதநுபவ மதலைதுபிரமானந்தம். (கஉந)

உதவும்புவியினி லொருவன்னநுபவ மொருவன்மனதி
னிலுதியாதே, மதியுங்கெடுகின்ற துயில்கொண்டானந்த ம
யனன்றுசுகமுறுகின்றுன், இதுவிஞ்ஞான மயனுஞ்சிந்தை
யினினைவாய்வந்திடுமெனலழகன்றே, சுதைவின்றேணர்புகழ்
குருவேதீரிதுசொல்லீர்சகலமும்வல்லீரே. (கஉசு)

நெய்யும்வெண்ணெயு மிருபோர்களுமறி நினைவிற்பிறவி
றிவினில்லை, செய்யுந்தனவினில் றுகும்மனதாடு சேருஞ்சி
ன்மயவிஞ்ஞானன், நையுந்துயர்மன நழுவும்பொழுதுனர்

கைவல்யநவநீதம்.

ச்சுகமுணுமானந்தன், பெய்யுந்துளிகளு நீருங்குள
பொகும்போலிவர் பிறிவன்றே. (கஉஎ)

ஒன்றாகியபிரமானந்தச்சுக மொழிவானேன்வெளிவரு
னன், என்றான்முன்செய்த கருமம்வெளியினி லிழுக்கு
ழத்திவிட்டெழுந்தோனும், நன்றாயினசுக மகலான்வெ
லுநடவான்மறதியும் பெறமாட்டான், அன்றாமெனவி
துறங்குஞ்சிலகண மதுவேவாதனை யானந்தம். (கஉஅ)

அந்தக்கணமுடலகமென்றிடர்களி லலைந்தேசுகந்தனை
ந்தேபோம், முந்தைச்செயும்வினை சுகதுக்கந்தரு மோன
ருநடுவடிவேகாண், எந்தப்புருடனு மொருசிந்தையுமற
ருந்தேனெனலநுபவமாகும், இந்தப்படித னுதாசீனச்சுக
துவேநிசமெனு மானந்தம். (கஉக)

நிசமானதுமுக்கியமோகுடத்துள நீரன்றேவெளியிரந்
ான், வசமாமகங்கரமறைந்தானிசமது படிந்தான்முக்கிய
கையாகும், திசையார்திரிசயமறியாதேதுயில் செறியாதே
டறறிபோலே, அசையாதேமதி சமமாகிய நிலையதுதான்
முக்கியவானந்தம். (கஉ0)

மநுடன்மநுடகந்தருவன்றேவகந்தருவன்பிதிராசான
சுரன், றனுடன்கருமத்தேவன்முக்கிய சுரரிந்திரனவ ஞசா
னுங், கனவிராட்டிரணியகர்ப்பன்முறைகருதுமிப் பதினொ
ருபேரின், பினவானந்தங்கணுளையாம்பிரளய வெள்ளக்க
டல்பிரமாநந்தம். (கஉக)

எவனாகிலுமிந்தத்துரியாதீதத்தி லேழாம்பூமியி லிருந்
தானேல், அவனாரதன்சுகன் சிவன்மாலயன்முத லதிவோ
ரநுபவசுகபோதம், விவகாரதிரிசயமிதுவேயதுபவ [illegible]

ரூன்சொல்லியவிவகாரி, உவமானமூமறி மகனையவனடி யு
திரும்பொழிகென்ன மூடிமேலை. (கஉ)

(வேறு.)

ஜிந்தவாறன்துசுகந்சொல்லிறும் விந்தைசுகமினி
மேற்சொல்லேனம், மந்தமானையுந்சிதானந்தப் பொரு
ளுமெழியும்போதில், அந்தமாமதுவுசுகமான்ம சுக
மின்னதுமங்கிகென்றும், தொந்தமாற்றிய மகனையின்
னமுனைக்கையமுன்னேற்சொல்லுவாய். (கங)

குகன்றனையுமெனையுமுலகினையுமீன்றளித்தருளுங் கு
ருவேகேளீர், புகன்றசிதானந்தப்பதங்கடனித்தனியாகிப்
பொருள்வேறுறுல், உகன்றடமனமுறைறப்படுதங்ளன்பரியாய
பதங்களைப்போலுறவுங்காணென், புகன்றமாயாருசுவை
யாய்த்தேனிக்கூட்டியமதுவாயறிவிப்பீர். (கஎ)

ருளினிளகல்வென்னைமெயன்றபதங்களினுனீர்முன்றுகூ
யிற்றேறு, ஒளிதவளைந்தெம்மைமெயன்றபதங்களாலக்கினிய
மொருமூன்றுமா, வெளிமுதலாஞ்சமஞ்சத்துமூடமிடனை
ப்பிரித்துவிலக்கிவேதம், எளிதறியமுரன்மொழிந்தசத்தா
யெனும்பிரமமேமகந்தானே. (கஅ)

நித்தியம்தூரனைமேகம்பரமார்த்தம்பரப்பிரமநிதானஞ்
சாந்தம்,சத்தியங்கேவலங்குரியஞ்சமந்திருக்குக்கூடஸ்தர்சா
க்ஷிபோதம், சுத்தமிலக்கியஞ்சுரூதனைஞ்சிவன்றத்துவம்வி
ன்னேசாதியான்ம, முத்தம்விடுருக்குமமென்றிவ்வன்னைம்வி
திருணைங்கண்மொழியும்வேதம். (கக)

அசலநிரஞ்சனமமிர்தமப்பிரமேயம்விமலமநுபாதேய
ம், அசடமறுமையமசங்கமதுலநிரந்தரமேகாசரமகன்ட, மச

கைவல்யநவநீதம்.

மனந்தபோவி ருதிரிச் குனை திட்டனை நி ஈயமறுதி, அசரீரமவிகா
ரமத்ரயி தமொனவிலக்ஷணமென குபுஸ்வரூ. (கஈன)

நிஜனவனகவி நிவிலக்குஞ்சுனைய்குனைன் ருய்ச்சேர்ந்தொ
ருமித்தெல்லாய்ஈ, மொன்னொடொரு னொன்றன்றி யிர
ண்டிலிலொடொரு ருடொரு ருனொர்சொன்னபதி மாமதனற்றத்தா நி ருனைடொடொரு னொர்சொன்னபிரமமேமகம், அன்ன
பொருனொரு ருவைடயதிர்தெல்லாடொனமாயாவாய்நீயே.

நிர்குனைவெய்ரயவி ன்குனைர்கனைசொப்பதுதாய்மலடியை
ணிகொன்றுபோ, சற்குனைபோனைவெய்ரயநிலை யுனையாமலறியவ
ல்லசரூருன்ரடொ, ரற்குனைவெறுங்களிந்தச்சிவன்மூத்திபெ
றப்பிரமருஷனைர்பேதான்றச், சொற்குனைங்கள்பிரமத்தின்கு
ணங்களன்றபிரமமாய்ஈசொருபந்தானே. (கஈக)

மொகவிருள் மெடங்கோழியருணனென வருகுருவே
மொழியக்கேளீர், எருபரிபூரனைமாமென்சொருபமென்னுள
த்திலிறருய்வென்னைம், ஆகமங்கள்சொன்னபடியென்னயக
ன்டார்த்தமாடவிர்பேதீலை, லைகமூமொத்திடவுனைத்தாற்
பசுமாத்திலைாவெனிபோ ரவிலை றக்குனெஞ்சே. (கசூ)

சந்தேகநிர்தாகுமையலைனிலசந்தாமசத்தாறற்சாகஷியை
ங்கேநிந்தேதசத்தாகுமையலைனிற்சடமாஞ்சடங்களைக்குத்தி
யுமில்லை, ஏந்தேதேதான்றியசத்துஞ்சித்துங்கல்லசுகமாகுஞ்சத்
துக்கோர், விந்தேதையன்மியமாகிற்சடமசத்தாஞ்சுவாநுபவம்
விளங்கிடாதே. (கசக)

ஷியாதசத்துமூன்னைம்விளங்குவதுதன்னைலாவெறுன்
ருலை, யாயாய்வெறனிலதுவுமசத்தேதாசத்தேதாவசத்தெ

ன்மலடிமைமந்தன், பேயாகாரியஞ்செயுமோசத்தெனிலிப்படி யதையும்பிரித்துச்சொன்னல், ஓயாதவவத்தையாங்குதர்க்க விகற்பங்களைவிட்டொழிந்திடாயே. (கசஉ)

சுருதியுத்தியொத்ததுபோலநுபவமுங்கள் சுழித்திக் சுகவானந்தம், மிருதிவடிவாதலிலவ்வானந்தமே யறிவாம் வேறங்கில்லை,கருதுபிரளயஞ்சூழ்த்தியிரண்டிலுநீயிருந்திரு னைக்காண்கின்றுயே, இருதயத்திப்படி நோக்கியேகபரிபூர ணமாயிருந்திடாயே. (கசஙு)

பலகலையுமுணர்ந்தகுரு மொழிந்தபடியிவநுமனுபவம் விடாமற், பலமலின்மதுப்போலேசச்சிதானந்தமொன்றும் பரமார்த்தத்தைப், பலபொழுதுங்கண்மூடிச்சமாதியிருந்தா ன்விழித்துப்பார்த்தபோது, பலவடிவாஞ்சராசரசித்திரங்க ளெலாந்தோன்றுமொருபடமாரூனே. (கசச)

இதயமொத்தசற்குருவேநமக்கிதுவே விசேஷதமன்றியி னிவேறுண்டோ, அதையுணர்த்து மதைநினைத்துமிகுப்பதன் றேறுஞானிகளுக்கானநீதி, முதலுணர்த்ததுரியாதீதமுமேழா ம்பூமியுமுக்கியமாமென்ற, பதமுமதின்வகையுமெனக்கெளி தாகத்தெளியும்வண்ணம்பணித்திடுரோ. (கசஞ)

வினவுமிடத்தஞ்ஞான பூமிகளேழ்ஞான பூமிகளெழு ன்பார், இனியவற்றுளஞ்ஞானபூமிகளைழுமுந்தி யியம் பக்கேளாய், தனிவித்துச்சாக்கிரஞ்சாக்கிரமகா சாக்கிரஞ் சாக்கிரத்தைச்சார்ந்த, கனவுகளுக்கனவுசாக் கிரஞ்சூழ்த்தி யென்றெழுபேர்கணித்தார்மேலோர். (கசட)

மூந்தவகண்டத்தெழுமோ ரறிவுமாத்திரமதுதான்முதல் வித்தாகும், இந்தவறிவிற்பண்டுல்லா வகந்தைமுளைபோலா

கைவல்ய நவநீதம்.

மிதுநனாவாம், வந்துவந்துபிறவிதொறுமகமமதை வளரும்
துமகாநனாவாம், நந்துமகங்கொடுநனவின் மனோராச்சியஞ்
செயலேநனாக்கனாவே. (கசஎ)

உண்டுறங்கிமனோராச்சி யஞ்செயல்சொற் பனமெனும்
பேருடையதாகும், பண்டுகனாக்கண்டுமறந்ததைமீண்டு நினை
ப்பதுசொற்பனநனாவாம், மண்டுமிருண்மூடுவது சுழுத்தியா
மஞ்ஞானவகைகள்சொன்னோம், விண்டுநிறைமுத்திதருஞா
னபூமிகளேழும் விளம்பக்கேளாய். (கசஅ)

புலவர்புகழ்முதற்பூமி சுபேச்சைவிசாரணையிரண்டாம்
பூமியாகும், நலதனுமானசிமூன்றாம் பூமிசத்துவாபத்திநா
லாம்பூமி, சொலுமசஞ்சத்திப்பேரும் பதார்த்தாபாவனைப்
பேருந் துரியப்பேரும், மலினமறுமகனேயைந்தாறேழு பூ
மிகளாய்வகுத்தார்மேலோர். (கசஆ)

துற்சங்கநிவிர்த்திவந்து சிவஞானம்விரும்புவதுசுபேட்
சையாகும், நற்சங்கமொழிவினவி ஞானநூல்பழகல்விசார
ணையாநம்பி, முற்சங்கவேடணைகள் விடறனுமானசியிந்தமூ
ன்றினாலும், சற்சங்கமனதிலுண்மை யறிவுதித்தல்சத்துவா
பத்திதானே. (கசூ௦)

தத்துவத்தின்மனமுறைத்து மித்தையெனா மறப்பதச
ஞ்சத்தியாகும், அத்துவிதானந்தம்வருந் திரிபுடிபோம்பதா
ர்த்தாபாவனையதாகும், வஸ்துநிலையிருந்தபடி யிருந்தமன
ச்சுபாவந்துரியமாகும், இத்துரியபூமியைமுன் அரியாதிதப்ப
தமென்றதுவுங்கேளாய். (கசூக)

முற்புவிமூன்றினுமுலகந் தோன்றுதலாற் சாக்கிரமா
மூன்றுக்கப்பால், சொற்பனமாமதுவுமெள்ளநழுவுமஞ்சாம்

டிபியைசுறுத்தியாசூம், அற்படுதமாஞ்சுபாநுபவமிகுமாறும் டிவி ஞரியபமதற்குப்பாயிலார், கற்பனோயிலாதவிட மதிதமென் றுபவனைமாய்க்காட்டும்வேதம். (கநஉ)

ஞரியபிலைக்தனோத் ஞரியாதிதமெனின்மயக்கமென்றுசுரு திமேலார், ஞரியபொருவிக்குகழுத்தி யதிதமென்பாரது கனைஞிலாறும்டிபி, மருவைசுறுத்தியிற்காட்டி சுறுத்தியென் பானொன்பதுங்மனைத்திற்கொள்வாய், பெருமைதரு ஞானடி பியின்விகற்பபின்னமுன்னருபேசக்கினாய். (கநஊ)

டுனன்னிலைங்கினைறிய டுவருபப்பியாதிகளாடுத்தரன் சே, பின்னிலைங்கள்வரன்வரியான்வரிட்டனைறுத்தீவன்டு த்தர் பேதமாசும், னாள்னாகப்டிபிவைக்து ஞானிகளபிரம விக்தார் ஞாயடுத்தர். நீவ்னைடுபப்டிகளின்பெருமைதனை ரீயறியயான்னாள்வேன். (கநசு)

காலம்டிபியில்வருடுன் டுனன் டிபியடைடன் ஞாடன் ஞமானன்பேடார், மேலானபதமைடன் ஞபிறன் ஞபெயன்ன மென் னவன் ஞவீடுசேர்வார், மாலானபவத்தில்வியார் டுதற்டிபினை டைப்ப ஞரீவவருத்தனைமன்ற, காலானடுதற்டிபிகைவன்ற டுதற்றியுங்கைவன்தனரீ. (கநஎ)

இப்புவியிலிருந்தானடிபியான்றிவானன்டிலைடன்றிருந் தாராரால், அப்படிருடன்மீலச்சாரிவுடுத்தன் குருபாதத்தா ணைபெய்பே, தப்படியாயென்றவர்கெடுவார் கடவானை மறை கனோதீசங்கியாதே, செப்புமொழிவழுதிடமாயகம்பிரமமென் றிருந்ஞதெளிந்திடாயே. (கநஅ)

பொல்லாதமிலச்சருக்குமியதகடுத்தி தருநானடி பியென்ற, னெல்லாநிடுனோக்குமகோத் தன்டுலைமாத்தியரு

ருவேநீர்சொன்னீரே, இல்லாளுங்குடும்பம்விட்டுச்சந்நியா
சம்புகுந்தேகரங்கியாளோர். அல்லாமன்முத்திபெறாரென்று
சிலர்சொன்மயக்கமகத்துவீரே. (௧௫௭)

சிட்டர்புகழ்மகனே நீசங்கித்தசங்கைநன்று தெரியக்கே
ளாய், கட்டழியுந்துறவுநாலவகையாகு மதுகளுக்கங்கா
கும்பேர்கள், பட்டதுயர்செடுங்குடீசகம்வெகூதகமமுசன்
பரமாமுசன், விட்டகனுந்துறவுக்குவிராகங்காரணமன்றிவே
டமன்றே. (௧௫௮)

மந்தமுந்தீவிரமுந்தீவிரதரமு மெனமூன்று வகைவிரா
கம், வெந்துயரம்வரும்பொழுது குடும்பத்தை வெறுத்துவ
ரும்விராகமந்தம், இந்தவுடலளவுமனை தனம்வேண்டாமெ
னவிடறீவிரமென்பார்கள், அந்தணனூர்மித்தையெனவிடல
துதீவிரதரமாமறிந்திடாயே. (௧௫௯)

பாவிமந்தவிராகத்திற்சந்நியாசங்களொன்றும் பலித்
திடாதே, தீவிரத்திற்குடீசகமும்வெகூதகமு மென்றிரண்டு
திறங்களுண்டாம், தாவிநடந்திடத்திட மிலாதவர்க்குக்குடீ
சகமுஞ்சகங்களெங்கும், மேவிநடந்திடத்திடமுள்ளவர்க்கு
வெகூதகமுமெனவிதித்தார்மேலோர். (௧௬௦)

இருவகைதீவிரதரத்துமம்சனென்றும்பரமாம்சனென்
றுஞ்சொல்வார், வருமதிலம்சனுக்குமுத்தி சத்தியலோகத்
தன்றிவாராதென்பார், பரமாம்சனுக்குமுத்தி யிவ்வுலகின்
ஞானத்தாற்பலிக்குமென்பார், திரமருவுபரமாம்சன்றானுமி
ருவகையாகுஞ்செப்பக்கேளாய். (௧௬௧)

சிஞ்ஞாசுஞானவா னென்றிரண்டுபேர்களா மதிற்சிஞ்
ஞாசு, மெய்ஞ்ஞானபூமியின்மூன் மூன்றுபூமியுனடக்கும் வி

வேகியானோ, னுஞ்ஞானவானென்போன்சீவன்முத்தியடை
ந்திருக்குமுயர்ந்தமேலோன், அஞ்ஞானமகலுமந்தச்சிஞ்ஞா
சுமிருவகையாமதுவுங்கேளாய். (௧௬௨)

பந்தமனைதுறந்துசிலரதிதிகளாயிருந்தடைவர்பரமஞா
னம், அந்தணர்மன்னவர்வணிகர்சூத்திரராயிருந்துசிலரடை
வர்ஞானம், இந்தவகைசாத்திரத்து முலகத்துநடப்பதுகண்
டிருந்துமைந்தா, சிந்தனையின்மயக்கமென்ன சுருதியுத்திய
நுபவத்தாற்றெளிந்திடாயே. (௧௬௩)

(வேறு.)

பிறந்ததுண்டானாலன்றோ பிறகுசாவதுதானுண்டாம்
பிறந்ததேயில்லையென்றும் பிரமமாவதுவுநானே
பிறந்ததுநானென்றாகிற் பிரமமன்றந்தநானோ
பிறந்ததுமிறந்ததற்ற பிரமமாநானேநானே. (௧௬௪)

நானென்றபிரமமான நானேநானறியேனென்றால்
நானென்பதேதுபின்னை நம்முடைப்புந்தியென்னில்
தானதுமயக்கந்தன்னிற்சாகுமேசாகாதாகி
நானெனநிறைந்திருந்த ஞானமாநானேநானே. (௧௬௫)

நிறைந்தவாறெந்தவாறு நிலைதெரியலையென்றாயாகில்
அறிந்ததாஞ்சுழுத்திதன்னி லானந்தமதுவேயாகும்
குறைந்ததற்கானந்தந்தான் குவலயந்தன்னிலில்லை
நிறைந்ததேயிந்தவான்மா நிதானமிந்தறிவுதானே. (௧௬௬)

மனத்தினாலெண்ணித்தானே வந்ததிவ்வுலகமாகும்
நினைத்திடிலனேகலோக நிற்பதவ்வறிவிலன்றோ
அனைத்தையுங்கடந்தப்பாலு மந்தமற்றறிவுதாமே
எனத்தனிவிசாரித்திட்டா லேக்மாய்நிறைந்தோனானே. ()

கைவல்யநவநீதம்.

அந்தவாறிருந்துகொண்டே யானந்தமநுபவிக்க
எந்தவாறிருந்துகொண்டா லெனக்கிதுதெரியுமென்னில்
இந்தமூன்றவத்தைதன்னி னெழுந்திடும்விருத்திநீக்கில்
அந்தவாறிருந்துநீயு மானந்தமடையலாமே. (கசுஅ)

வாதனாவசத்தினாலே வருகிறவிருத்தியெல்லாம்
ஏதினாலடக்கலாகு மென்றுதான்விசாரஞ்செய்யில்
போதமாமிராசனாறானாய்ப் புந்தியைம்புலன்களெல்லாம்
தாதராயிருக்கப்பெற்றாற் சகலமுமடங்குந்தானே. (கசுக)

விருத்திகளடக்கவின்னம் வினோதமாம்யோகத்தாலே
துருத்திபோலூதுமூச்சைச் சுகமுடனக்கினிற்குங்
கருத்ததற்கில்லையென்னிற் காரணசரீரமாகிப்
பெருத்ததோரவித்தைதன்னைப் பிடிங்கிடிலடங்குந்தானே.

காரணசரீரந்தன்னைக் களைவதெவ்வாறென்றாகில்
ஆரணம்பொய்சொல்லாதே யதன்பொருளகத்திலுற்றுப்
பூரணமாகுமென்மேற் புவனங்கடோற்றமென்று
தாரணைவந்ததாகிற் றரித்திடுமவித்தையெங்கே. (கஎக)

அப்படியிருக்கச்சித்த மலைகுதேவிவகாரத்தில்
எப்படிக்கூடுமென்னி லென்னைவிட்டொன்றுமில்லை
இப்படிக்கண்டதெல்லா மென்மயமென்கனாப்போல்
கற்பிதமென்றுதானே காண்கின்றசித்துநானே. (கஎஉ)

சித்துநானிறைந்தோனென்ற திடமறவாதிருந்தால்
எத்தனையெண்ணினாலு மேதுசெய்தாலுமென்ன
நித்திரையுணர்ந்தபின்பு நிற்கின்றகனாவேபோல
அத்தனையும்பொய்தானே யானந்தவடிவுநானே. (கஎங)

நானெனவுடலைத்தானே நம்பினேனனேகசென்மம்
ஈனராய்ப்பெரியோராகி யிருந்தவையெல்லாமிப்போ
கானலில்வெள்ளம்போலக் கண்டுசற்குருவினாலே
நானெனவென்னைத்தானே நம்பியீடேறினேனே. (௧௭௪)

என்னபுண்ணியமோசெய்தே னேதுபாக்கியமோகாணேன்
நன்னிலந்தனிலெழுந்த நாரணன்கிருபையாலே
தன்னியனானேனானுத் தரீயத்தைவீசுகின்றேன்
தன்னியனின்னுநானே தாண்டவமாடுகின்றேன். (௧௭௫)

தத்துவஞானம்வந்த சந்தோடவதிசயத்தால்
நித்தமாடுவன்காணென்ற நிலைமுன்னமேயறிந்த
சத்தியமதனாலன்றோ தாண்டவாவென்றழைத்தார்
அத்தனைமகிமையுள்ளோரன்னையும்பிதாவுந்தானே. (௧௭௬)

வந்ததோரிந்தானந்த மகிழ்ச்சியாருடன்சொல்வேன்யான்
சிந்தையிலெழுந்துபொங்கிச் செகமெலாநிறைந்துதேக்கி
அந்தமில்லாமலாச்சே வப்படிக்குருவேதாந்த
மந்திரமருளுமீசன் மலரடிவணங்கினேனே. (௧௭௭)

வித்தியானந்தமிந்த விதமெனவிளம்பினோமே
பத்தியாலிந்தநூலைப் பார்த்தனுபவித்தபேர்கள்
நித்தியந்தருமநிட்டை நிலைதனையறிந்துசீவன்
முத்தியையடைந்திருந்த முனிசுரராகுவாரோ. (௧௭௮)

ஆரணப்பொருளாம்வித்தி யானந்தம்விளங்கவேதும்
காரணங்குறைவில்லாமற் கைவல்யநவநீதத்தைப்
பூரணமாக்கவேண்டிப் புருவமாநன்னிலத்தில்
நாரணகுருநமக்கு நவின்றனர்யோகில்வந்தே. (௧௭௯)

அண்ணறன்னருளினாலே யகம்புறமின்றியொன்றாய்
எண்ணமிலிலக்கியார்த்தத்தின்பொருளதுநானென்ன
நண்ணினசரீரமாதி நாதத்தினுபாதியென்றே
கண்ணதாயனைத்துங்காணக் காட்டினன்றாண்டவீசன். ()

(வேறு.)

ஆன்றபதமாமூன்றிற்குமதுநீயானாயெனும்பொருளிற்
சான்றதுரியாதீதமெனும்தடையற்றிலங்கொண்சைதன்னிய
ம், ஊன்றியுணர்ந்தோர்விகற்பமயக்கொழித்துத்தடையமூ
டறுத்துத், தோன்றித்தானேதானாகத்துலங்கு மவர்க்கேக
(கஅக)

வாநுபவம்.

என்னுமகாவாக்கியநான்குமிசைக்கும் வித்தியானந்த
மீதே, சொன்னநாராயணன்பாதந்தொழுதுதித்தோர்
களற்றோர், இன்னமாணாக்கன்குருவாலிச் சந்தேகந்தெளிந்
தின்பந், துன்னிநிறைந்துநின்றோர்கடையமுத்தராமன்றே. ()

தத்துவவிளக்கத்தாலுஞ் சந்தேகந்தெளிதலாலும்
ஒத்திருள்விடாதமாயாவுள்ளிருளிரியவோங்கும்
சித்ததாமொளிவிளங்கச் செய்துபின்விருத்திபேதப்
புத்தியால்வருமையத்தைப்புரையறத்தெளிவித்தாண்டான்

ஆண்டதேசிகனாமைய னாரணனனந்தன்பாதம்
பூண்டவாரோபத்தான்முன் பொய்மயக்காய்வந்தத்தை
மாண்டநல்லபவாதத்தான் மாய்த்தருணோக்கத்தெளிவி
காண்டிடவைத்தளித்தகாரணாபோற்றிபோற்றி. (கஅக)

இந்நிலந்தனிற்கைவல்யநவநீதமெனப்பேரிட்டு
நன்னிலமருவுநாராயணன்சொன்னஞான நூலைப்
பன்னியாராய்ந்துபார்ப்போர் பரமார்த்தசொரூபமாகி
அன்னியவனர்த்தம்பொய்யாயானந்தமெய்யாய்வாழ்வார் ()

குலவுசற்குருவின்பாதக்குளிர்புனல்தலைமேற்கொண்டால்
உலகினிற்றீர்த்தமெல்லா முற்றபேறடைவார்போல
கலைமையாருங்கைவல்ய நவநீதநூலைக்கற்றோர்
பலகலைஞானநூல்கள்படித்தஞானிகளாய்வாழ்வார் (கஅசு)

சந்தேகந்தெளிதற்படலம்

முற்றிற்று.

ஆம்படலம் உ-ஐ திருவிருத்தம்-உகூச.

கைவல்யநவநீதம்

முற்றுப்பெற்றது.

பரிசோதன பத்திரம்.

கைவல்ய நவநீதம்.

முதற் படலம்.

பக்கம்.	பாட்ல்.	வரி.	பிழை.		திருத்தம்.
எ	உஎ	உ	வேரே	...	வேறே
அ	௩௪	க	பற்றிஞ்	...	பற்றுஞ்
௯	௩௫	௩	மித	...	மத
ஷை	௪௧	க	பூத்	...	பூத
௰௬	௭௭	௪	நாலு	...	நாளு
ஷை	௭அ	௪	விட்டும்	...	விட்டு

இரண்டாவது படலம்.

உ௪	௰உ	க	விரு	...	வரு
ஷை	௰௫	௫	யடை	...	யடைவ
உ௯	௩௯	உ	ஓட்டு	...	ஓட்டு
௩௬	௭௫	க	காத்	...	காமத்
௪உ	௱௭	௩	சித்	...	சத்
௪௯	௱௪௧	௪	சுவா	...	சுகா
௫௰	௱௪௫	உ	மிகு	...	மிகு
௫உ	௱௫௪	க	மப்மி	...	மப்பி
௫௩	௱௬உ	உ	யுன்	...	யின

உ

கணபதிதுணை.

திருச்சிற்றம்பலம்.

ஞானவாசிட்டக்கதைகளின் அவதாரிகை.

பகவற்கீதை அத்தியாயங்களின் அவதாரிகை.

பிரமகீதை அத்தியாயங்களின் அவதாரிகை.

உபநிடதம் மூலம்.

சொரூபசாரம் மூலம்.

சுருதிசாரமகாவாக்கியம் மூலம்.

மகாவாக்கியம் மூலம்.

ரிபுகீதை - மனனயுத்தி மூலம்.

முத்திகண்டத்தின் சொரூபநாமம் மூலம்.

ஆத்மானாத்ம வைலட்சணநிருபகம்

இவை

சமிவனக்ஷேத்திரமென்னுங்கோயிலூர்

ஸ்ரீ-முத்துராமலிங்கசுவாமிகளின்

ஆதீனத்திற்குரிய

ஸ்ரீ-சிதம்பரசுவாமிகள்

மாணாக்கர்களிலொருவராகிய

அ - இராமசுவாமிகளால்

பலபிரதிரூபங்களைக்கொண்டு ஒருவாறாராய்ந்து

சென்னை

மிமோரியல் அச்சுக்கூடத்திற்

பதிப்பிக்கப்பட்டன.

வியஸ சித்திரைமீ

உ

கணபதி துணை.

திருச்சிற்றம்பலம்.

ஞானவாசிட்டக்கதைகளின் அவதாரிகை.

பகவற்கீதை அத்தியாயங்களின் அவதாரிகை.

பிரமகீதை அத்தியாயங்களின் அவதாரிகை.

உபநிடதம் மூலம்.

சொரூபசாரம் மூலம்.

சுருதிசாரமகாவாக்கியம் மூலம்.

மகாவாக்கியம் மூலம்.

ரிபுகீதை - மனனயுத்தி மூலம்.

முத்திகண்டத்தின் சொரூபநாமம் மூலம்.

ஆத்மானாத்ம வைலட்சணநிருபகம்

இவை

சமிவனக்ஷேத்திரமென்னுங்கோயிலூர்

ஸ்ரீ-முத்துராமலிங்கசுவாமிகளின்

ஆதீனத்திற்குரிய

ஸ்ரீ-சிதம்பரசுவாமிகள்

மாணாக்கர்களிலொருவராகிய

அ - இராமசுவாமிகளால்

பலபிரதிரூபங்களைக்கொண்டு ஒருவாறாராய்ந்து

சென்னை

மிமோரியல் அச்சுக்கூடத்திற்

பதிப்பிக்கப்பட்டன.

வியஸ சித்திரைமீ

கணபதிதுணை.

திருச்சிற்றம்பலம்.

ஞானவாசிட்டக் கதைகளின் அவதாரிகை.

(க-வது. வைராக்கியப் பிரகரணம்.)

(அ-கை) வ்டநூலாசிரியராகியவான்மீகிபகவா
னியற்றற்கிச்சித்த கிரந்தம் நிர்விக்கினமாகநிறை
வேறவுங், குருசீட பாரம்பரியமாக யாவரும் சிரவ
ணஞ்செய்யவுஞ், சிட்டாசாரத்தாற் பெற்ற விஷ்ட
தெய்வ நமஸ்கார விலக்கணமான மங்களத்தை யம்
கீகரிக்கின்றார். (க)

(சுகர்கதை-அ-கை.)

அத்தருணத்தில் திவ்வியாதிவ்வியசபையிரண்
டினாலுஞ் சந்தோஷிக்கப்பட்ட யிரகுநந்தனனைக்
குறித்து மிகவு முச்சாகித்தவராய் விசுவாமித்திரர்
சித்திரமான சுகர் விருத்தாந்தத்தைச் சொன்னாரென்
பது இக்கதை யருத்தம். (உ)

(உ-வது. முமூட்சுத்துவப்பிரகரணம்.)

(அ-கை-வசிட்டர் வாக்கியம்.)

(௩-வது உற்பத்திப்பிரகரணம்.)

(ஞானவிண்மகன் கதை-அ-கை.)

இனி உற்பத்திப்பிரகரணம். அதில், ஞான
ண்மகன், லீலை, கற்கடி, அயிந்தவர், வஞ்ச விந்தி

கணபதிதுணை.

திருச்சிற்றம்பலம்.

ஞானவாசிட்டக் கதைகளின் அவதாரிகை.

(க-வது. வைராக்கியப் பிரகரணம்.)

(அ-கை) வடநூலாசிரியராகியவான்மீகிபகவா
னியற்றற்கிச்சித்த கிரந்தம் நிர்விக்கினமாகநிறை
வேறவுங், குருசீட பாரம்பரியமாக யாவரும் சிரவ
ணஞ்செய்யவுஞ், சிட்டாசாரத்தாற் பெற்ற விஷ்ட
தெய்வ நமஸ்கார விலக்கணமான மங்களத்தை யம்
கீகரிக்கின்றார். (க)

(சுகர்கதை-அ-கை.)

அத்தருணத்தில் திவ்வியாதிவ்வியசபையிரண்
டினாலுஞ் சந்தோஷிக்கப்பட்ட யிரகுநந்தனனைக்
குறித்து மிகவு முச்சாகித்தவராய் விசுவாமித்திரர்
சித்திரமான சுகர் விருத்தாந்தத்தைச் சொன்னாரென்
பது இக்கதை யருத்தம். (உ)

(உ-வது. முமூட்சுத்துவப்பிரகரணம்.)

(அ-கை-வசிட்டர் வாக்கியம்.)

(௩-வது உற்பத்திப்பிரகரணம்.)

(ஞானவிண்மகன் கதை-அ-கை.)

இனி உற்பத்திப்பிரகரணம். அதில், ஞான
ண்மகன், லீலை, கற்கடி, அயிந்தவர், வஞ்ச விந்தி

ன், மனது, பாலன், சித்தன், சத்தபூமிகையுடைய லவணன், என்னும் மன்பதுகதைகளாம். அவைகளின் அன்னியோன்னிய சங்கதிகளும் அவசரப்படி மேற்சொல்லப்படும். (க)

(லீலகதை-அ-கை.)

முன் ஞானவின்மகன் கதையிற் சித்துருபமானபாமாத்மாவின் மாயை மனதாய்ச் சர்வசகத்தையுஞ்சிருட்டிக்கின்றதெனக்கூறப்பட்டது. இனி லீலகதையிற் சகம்மாயா மயமென்றதை வெளிப்படையாக்க மாயை துர்க்கடகடரூசமர்த்தையெனத்தெரிவிக்கின்றார். (உ)

(கற்கடிகதை-அ-கை.)

முன் லீலகதையில் பிரபஞ்சதிருட்டிக்கு காரணம்வாமாயிகத்துவஞ் சொல்லப்பட்டது. இனிக் கற்கடிகதையிற் பிரமதிருஷ்டியைத் திடஞ்செய்தற்காக அப்பிரமத்துக்குப் பாரமார்த்திகத்துவஞ் சொல்லப்படுகின்றது. (ஊ)

(அயிந்தவர்கதை-அ-கை.)

முன் கற்கடிகதையிற்பிரமமே யீதனைத்துமென்ற பிரமதிர்ஷ்டி சொல்லப்பட்டது. இப்போது அயிந்தவர்கதையி லவ்வுருத்தத்தின் சமாதான நிமித்தம் விசுவதிருஷ்டிக்கு மேலைமயத்துவஞ்சொல்லப்படுகின்றது. (சா)

ஞானவாசிட்டக்கதைகளின் அவதாரிகை. (ரு)

(வஞ்சவிந்திரன்கதை-அ-கை.)

முன் அயிந்தவர் கதையில் பிரபஞ்சத்திற்கு மனோமயத்துவஞ்சொல்லப்பட்டது. இப்போது கிரித்திரிமைந்திரன் கதையில் வாகியேந்திரிய வியாபாபாரத்தைப்பார்க்க மனோவியாபாரத்திற்கே பிரதானத்துவம் பிரதிபாதிக்கப்படுகின்றது. (ரு)

(மனத்தின்கதை-அ-கை.)

முன் வஞ்சவிந்தின் கதையில் மனோவியாபாரத்திற்கே பிரதானத்துவம் ஆதலின் அதுவே சுகதுக்கபோகாயதனத்துவமாகலின் முக்கியமானசரீரமென்று சொல்லப்பட்டது. இப்போது மீட்டு மதன்சொரூபம்நிரூபித்தற்குச்சித்தத்தின்கதை யாரம்பிக்கப்படுகின்றது. (சு)

(பாலன் கதை-அ-கை.)

முற்கதையிற்சித்தசொரூபநிரூபிக்கப்பட்டது. இப்போது பிரபஞ்சமித்தையாரூபமாயினும் மனச்சங்கற்பமாத்திரத்தால் விசாரமற்ற மதியினர்க்குப் பாரமார்த்திகபுத்தி அதி திடப்படுவதெனப் பாலன்கதை தெரிசனத்தாற் சாதிக்கப்படுகின்றது. (எ)

(சித்தன்கதை-அ-கை.)

முன் பாலன் கதையிற் பிரபஞ்சமித்தையேயாயினு மவிசாரதெசையிற் பரமாத்மாப்போற்றோற்றுமெனப்பட்டது. இப்போது சித்தன் கதையிற்

கேவலந்தோற்றமாத்திரமன்று, மற்றென்னெனில் சுகதுக்காநுபவமுண்டாதலின் அர்த்தக்கிரியாதி யுளதாம். ஆயினும் மேலிலாசமாத்திரம் பிரபஞ்சமெனப்படுகின்றது. (அ)

(உற்பத்திப்பிரகாணம்.)

(அ-கை)முன் சித்தன்கதையிற்றன் சங்கற்பத்தாலற்பகாலத்திற்றானே அனேகவுருடமனதிற்குச் சம்சாரந் சொல்லப்பட்டது. அஃதெங்ஙனமென்றுகாஞ்ஞசவின் அதனைச் சாதிக்கு நிமித்தம் மனச்சாமார்த்திய மிதிற் சொல்லப்படுகின்றது. (கூ)

(சு-வது திதிப்பிரகாணம்.)

(சுக்கிரன்கதை-அ-கை.)

மூற்பிரகாணத்திற் சகம் மேலை விலாசத்தினுற்பன்னமாயிற்று. அஃது மியோகத்தால் மேலை விலாசநசிக்கின் நசிக்குமெனப்பட்டது. இப்பிரகாணத்தில் மனத்தினின்று மூற்பன்னமான சகம் மனத்தின்கண்ணேயிருக்கின்றதென்றும் மனதுதனக்குக்காரணமான ஆத்மாவின்கணிருக்கின்றதென்றுஞ்சொல்லப்படுகின்றது. அதிற், சுக்கிரன், ரூமாதி, ஷீமாதி, தாசூரன், உபதேசசூ, மென்னுமைந்து கதைகளுள. அவற்றிலிப்போது மேலைமையமானதிரிசியம் மனதோடாத்மாவின்கணிருத்தலினுதாரமாகவாத்மாவைத்தெரிவித்தற்கு ஆதேயமானதிரிசியத்தைதக்கூறல். (க)

ஞானவாசிட்டக்கதைகளின் அவதாரிகை. எ

(தாமவியாளகடர்கதை-அ-கை.)

முன் சுக்கிரன் கதையிற் சித்தமயம் சமுசார மென்று தெரிவிக்கப்பட்டது. இந்தத் தாமாதிகதை யிற்சித்தமயமான சம்சாரம் விவேகத்தாற்சித்தசா ந்திவரிற் சிதையுமென்றும் விவேகமின்றேல் விர்த் திக்குமென்றுஞ்சொல்லுகின்றார். அதிற்சித்தப்பிர சாதத்திற்குரிய சாமக்கிரியையைத் தெரிவித்தற்கு மூன்று கவிகளாலுரைத்தல். (உ)

(வீமபாசதிடர்கதைக்கு-அ-கை இல்லை.) (௩)

(தாசூரன்கதை-அ-கை.)

முன் வீமாதிகதையிலகங்கார பரித்தியாகம் பு ருஷார்த்த நிமித்தமாமெனப்பட்டது. இனித்தாசூ ரன்கதையி லதனைத் தாபித்தற்காகச் சகத்திதிக்கு மாயாமயத்துவம் விரிவாகச் சொல்லப்படுகின்றது. அதிலிப்போது உபாயமுபதேசிக்கின்றார். (ச)

(கசன்கதை-அ-கை.)

முன்பு தாசூரன்கதையில் சகத்திதிக்கு மாயிக த்துவஞ்சொல்லப்பட்டது. இப்போது திதிப்பிர கரணதாற்பரியஞ்சங்கிரகமாகவுபதேசப்பிரகாரமா ய்ச்சொல்லப்படுகிறது. (௫)

(திதிப்பிரகரணத்திற்கு-அ-கை இல்லை.) (௬)

(ரு-வது, உபசமப்பிரகரணம்.)

(சனகராசன்கதை-அ-கை.)

முன்பு சகவுற்பத்தி திதிகளுக்கு மனதோகார ணமெனப்பட்டது. இப்போதஃதுபசமநிமித்த மு

பசமப்பிரகரண மாரம்பிக்கப்படுகிறது, அதில், சனகன், புண்ணியபாவனர், பெலி, பிரகலாதன், காதி, உத்தாலகன், சுரகு, பாசவிபாசர், வீதகவ்வியன், சீவன்முத்தனுக்காகாசகமனதியின்மையென்னும் பத்துக்கதைகளுள. அவற்றிற்சனகன் விர்த்தாந்தத்தைப் பிரித்துணாத்தற்குப் பீடிகை செய்கின்றார்()

(புண்ணியபாவனர்கதை-அ-கை.)

முன்பாகாசபலம் வீழ்வதுபோற் றெய்வகதியாற் பெற்றசித்தர் கீதையின் சிரவணத்தாற் சனகனுக்குச் சித்தோபசாந்தி சொல்லப்பட்டது. இப்போது முன்சென்றஅனேகசென்ம சிந்தாவசத்தாற்சித்திக்கு மாத்மஞானத்திறற் சித்தத்தின துபசமம் புண்ணியபாவனர் கதையாற் சொல்லப்படுகின்றது. அதிலிப்போது சித்தோபசமோபாய முபதேசிக்கின்றார். (உ)

(மாவலிகதை-அ-கை.)

முன்புசென்ற அனேகசென்மங்களைத் தொடர்ந்து நினைக்கும்வழியால்வரும் சொருபஞானத்தாற் சித்தோபசாந்தி சொல்லப்பட்டது. இப்போது புண்ணியமிகுதியா லுகதேசத்தில் விடயசம்பந்தமானசுகமுஞ் சித்தோபசாந்தி நிமித்தமாமென்று மாவலிகதையால் நிரூபிக்கின்றார். அதில் வெகுகாலபோகத்திறற் போக்கியங்களி லருசிபிறந்தென்ல். (ஊ)

ஞானவாசிட்டக்கதைகளின் அவதாரிகை.

(பிரகலாதன்கதை-அ-கை.)

முன்பு மாவலிகதையிற் புண்ணியமிகுதியினால் விஷயசென்னியமானசுகமு மேகதேசத்திற்சித்தோபசாந்தி நிமித்தமாமெனச் சொல்லப்பட்டது. இப்போ தீசுவராநுக்கிரகத்தினால் ஓர்காலத் தாத்மதத்துவபோத முண்டாகுமென்று பிரகலாதன்கதையாற் பிரதிவாதிக்கின்றார். (ச)

(காதிகதை-அ-கை.)

முன்பு ஈசுராநுக்கிரகத்தினாலே யுதித்தஆத்மதத்துவ க்ஞானத்தாற் சம்சாரோபசாந்தி சொல்லப்பட்டது. இப்போது சித்தசெயத்தைத் தவிரச் சகன்மயமான மாயையுபசாந்தியாகாதென் றறிவித்தற்காக மாயா வைச்சித்திரியத்தைப் பிரதிபாதனஞ் செய்ய இலவண விருத்தாந்தம்போற் காதிவிருத்தாந்தமும் நிரூபிக்கப்படுகின்றது. (ஞ)

(உத்தாலகன்கதை-அ-கை.)

முன்பு சித்தோபசாந்திநிமித்தம்மாயாவைச்சித்திரியஞ் சொல்லப்பட்டது. இப்போது திடவோகாப்பியாசத்தினாற்,சித்தஞ்சஞ்சலமாயினும் உபசாந்தியாமென் றுத்தாலகர்கதையால் நிரூபிக்கின்றார்.

(சுரகுகதை-அ-கை.)

முன்பு யோகாப்பியாசதாரிட்டியத்தாற் சித்தவிசிராந்தியா,மதுவே சமாதி யுத்தமவலத்தை பெ

ன்று கூறப்பட்டது. இப்போது அச்சித்தவிசிராந்தி சீவன்முத்திசாமியமென்று சூரகுகதையாற் சொல்லப்படுகின்றது. அதில்முன்பு இதமுபதேசித்தல்()

(பாசவிபாசர்கதை-அ-கை.)

முன்பு சித்தவிசிராந்தியே சீவன்முத்த சீமையெனப்பட்டது, இப்போது சித்தவிசிராந்தியின் ரூயின் வெகுவிதப் பிரயாசமாமென்று பாசவிபாசசம்வாதம் நிரூபிக்கப்படுகின்றது. (அ)

(வீதகவ்வியன்கதை-அ-கை.)

முன்பு சித்தவிசிராந்தி யின்றெனில் வெகுவிதப்பிரயாச மென்னப்பட்டது. இப்போது சித்தவிசிராந்தி சித்திதற்குச் சங்கத்தியாகமும் பிராணநிரோதமுஞ் சமாதியப்பியாசமுஞ் செய்யவேண்டுமென வீதகவ்வியன்கதையா னிரூபிக்கப்படுகின்றது. அவற்றிற்சங்கத்தியாகத்தை வியந்துரைத்தல்.

(உபசாந்திப்பிரகரணம்.)

(அ-கை) முன்பு சித்தவிசிராந்தி சித்திதற்குச் சங்கத்தியாக பிராணநிரோத சமாதியப்பியாசங்கடொரிவிக்கப்பட்டன. இப்போதுசீவன்முத்தனுக்காகாசகமறு பாவாதி நிரூபணமுகத்தாற் சித்தத்திற்குபசமப்பிராப்திணை யுபசங்கரிக்கின்ரூர். (கo)

(சு-வது, நிருவாணப்பிரகரணம்.)

(புசுண்டர்கதை-அ-கை.)

இனி நிருவாணப் பிரகரணம் நிரூபிக்கப்படுகிறது. அதிற் பதினைந்துகதைகளுள. அவற்றிற். புசு

ஞானவாசிட்டக்கதைகளின் அவதாரிகை.

ண்டன், தேவபூசை, வில்வபலம், சிலை, அருச்சுன
ன், சதருத்திரன், வேதாளம், பகீரதன், கிராடசிந்
தாமணி, கசமென்னுங்கதைத் திரயகருப்பமுன்ன
சிகித்துவசன், கசன், மித்தியாபுருடன், பிருங்கி,
இக்குவாகு, வியாதன் பூமிகளு, மென்பதாம், அவற்
றிற் பிராணவிருத்தி யனுசந்தானத்தினாற் சித்தவிசி
ராந்தியா னிருவாணம். புசுண்டன்கதையால் திரு
பிக்கப்படுகின்றது. அதிலிதமுபதேசிக்கின்றார். (௧)

(தேவபூசைகதை-அ-கை.)

முன் பிராணவிருத்தி யநுசந்தானத்தால்வரு
ஞ்சித்தவிசிராந்தியானிருவாணங்கூறப்பட்டது. இ
ப்போதது போலவே தேவபூசையாலுஞ் சித்தவிசி
ராந்தி லெட்சணமாமெனப்படுகின்றது. அதிற்றே
காபிமானஞ் சகலநிருவாணோபாயப் பிரதிபந்தமா
தலி னதனிவிர்த்திக்காகக் கொஞ்சம் இதம் உபதே
சிக்கின்றார். (௨)

(வில்வபலக்கதை-அ-கை.)

முன்பு நூதனமான தேவார்ச்சனை விதானத்
தாலுறுஞ் சித்தத்தி னந்தர்முகபாவனையா னிருவா
ணமாமெனப்பட்ட திப்போது அத்துவிதியமான
பிரமமே யுட்டோன்றும் பொருளனைத்துமாய் வி
யாபித்திருக்கின்ற தென்பதை வில்வபல திட்டாந்
தத்தாற் றெரிவிப்பவராய் மற்றோர்கதையை

கஉ ஞானவாசிட்டக்கதைகளின் அவதாரிகை.

ம்பிக்கின்றார். அதிற் சித்தசமாதிநிமித்தம் பிரகார பேதத்தாற் போதிக்கின்றதற் குபக்கிரமிக்கின்றார்.

(சிலக்கதை-அ-கை.)

முன்பு சர்வார்த்தத்தையுமுட்கொண்ட வத்துவிதியமான சைதன்னியமே மில்வபலமாக நிரூபிக்கப்பட்டது. இப்போது விசித்திரமான சகச்சித்திர முடையதாயினும் சித்தகண்டேகரசுபாவி ருவிகற்ப கனமுடையதுமாமச்சித்தே மகாசிலையாக நிரூபிக்கப் படுகின்றது. (சு)

(அருச்சுனன் கதை-அ-கை.)

முன்பு விசித்திரமாயினும் அகண்டேகரசமானசித்து சிலையாக நிரூபிக்கப்பட்டது. இப்போது சர்வமும் பிரமமென்னும் விவேகிக்கு யுத்காதியுஞ் சித்தவிசிராந்தியை வாதிக்காதெனத் தெளிவித்தற்கு அருச்சுனன்கதை வர்ணிக்கப்படுகின்றது. (ரு)

(சதவுருத்திரன்கதை-அ-கை.)

முன்பு விவேகிக்கு யுத்காதியுஞ் சித்த விசிராந்தியை வாதிக்காதென் றருச்சுனன்கதை வர்ணிக்கப்பட்ட திப்போதிந்தச் சென்ம பரம்பரை தனது சங்கற்பரூபப்பிராந்தி பரம்பரை மாத்திரத்தாற் சித்திக்கதென்று தெளிவித்தற்குத்திட்டாந்தமாகச்சதவுருத்திரன் கதை நிரூபிக்கப்படுகின்றது. (கூ)

(வேதாளகதை-அ-கை.)

முன்பிந்தச் சென்ம பரம்பரை தனது சங்கற்பத்துருவப் பிராந்தியாற் சித்தித்ததெனத்தெரிவித்தற்கு சதவுருத்திரன்கதை சொல்லப்பட்டதிப்போது சுழுத்தி மௌனத்தைச் சம்பாதிக்கும் விவேகத்தைச்சொல்வதற்குக் கற்கடிவினாச் சங்கம்போனீக்கற்கரிய வேதாளவினாச்சங்கநிரூபிக்கப்படுகின்றது.

(பகீரதன் கதை-அ-கை.)

முன்பு சுழுத்தி மவுனத்தைச்சம்பாதிக்கும் விவேகத்தைத் தெரிவித்தற்கு வேதாள வினா நிரூபிக்கப்பட்டது. இப்போது துர்லபமாயினுஞ் சித்தவிசிராந்திதனது பிரயத்தினத்தினாலே பெறப்படுமெனத் தெரிவித்தற்குப் பகீரதன் கதை சொல்லப்படுகின்றது. (அ)

(சிகித்துவசன்கதை-அ-கை.)

முன்பு துர்லபமாயினுஞ்சித்தவிசிராந்திதனது பிரயத்தினத்தினாலே பெறப்படுமெனத் தெரிவித்தற்குப்பகீரதன்கதைசொல்லப்பட்டது. இப்போது பிரதிபந்தகபாவநசியாவிடின் றுர்லபமாயினுஞ் சுவாத்மஞான மாசாரியரது பிரயத்தன அதிசயத்தினாற் பெறலாமெனத் தெரிவித்தற்கனேக கதையை யுட்கொண்ட சிகித்துவசன்கதை ஆரம்பிக்கப்படுகின்றது. (கூ)

(கசன்கதை-அ-னை க.)

முன் பிரதிபந்தரூபமான பாவநசியாவிடற் று
ர்லபமாயினுஞ் சுவாத்மஞான மாசாரியாது பிரய
த்தனதிசயத்தினற் பெறலாமெனத் தெரிவித்தற்
கனேக கதைகளை யுட்கொண்ட சிகித்துவசன்கதை
சொல்லப்பட்ட திப்போது சித்தத்தியாகமே சர்வ
த்தியாகமாம் அன்னியமன்றெனக் கசன்கதையாற்
சொல்லப்படுகின்றது. (க0)

(மித்தையாபுருடன்கதை-அ-னை க.)

முன்பு சித்தத்தியாகமே சர்வத்தியாகம் எனப்
பட்டது. இப்போது விசாரமில்லாதபோ தின்பமா
மிவ்வகங்காரஞ் சம்சாரத்தில் வியர்த்தமாகவே து
ன்புறுமென்பதிற் றிட்டாந்தமாக மித்தையாபுருட
ன்விர்த்தாந்த நிரூபிக்கப்படுகின்றது. (கக)

(பிருங்கீசர்கதை-அ-னை க.)

முன்பகங்காரத்திற்கே மித்தையான சோகம்
எனப்பட்ட திப்போ தங்ஙனமாயின்புத்தி விசிரா
ந்தி யெப்படியாமெனச் சங்கைவரிற் சமாதியாலன்
றியும் மகாகர்த்தத்துவாதியாற் புத்திக்கு விசிராந்
தி சித்திக்குமெனப்பிருங்கீசர்கதையால் நிரூபிக்கின்
றார். (கஉ)

(இக்குவாகுகதை-அ-னை க.)

முன்பு சமாதியாலன்றியும் மகாகர்த்துருத்து
வாதியாலே சித்தவிசிராந்தி சித்திக்குமெனப்பட்ட

ஞானவாசிட்டக்கதைகளின் அவதாரிகை. கரு

து. இப்போது தனது விசாரத்தா லறிதற்காரிதாயி
னுந் தத்துவங் குருவினுத்தியினு லறிதற் கெளிதா
மென்று இக்குவாகு கதையாற் சொல்லப்படுகின்
றது. (கஉ)

(மாதவேடன்கதை-அ-கை.)

முன்பு தனது விசாரத்தா லறிதற் காரிதாயினு
ந்தத்துவங் குருவி னுபதேசத்தினு லெளிது லறிய
லாமெனத் தெரிவிக்கப்பட்டது. இப்போது தத்து
வத்தை யறிந்த விசிராந்தனுக்கு மிகவும் லௌகிக
மின்றனைத்திட்டாந்த முன்னிலையாகத் தெரிவித்த
ற்கு முனி வியாதன் விருத்தாந்த நிரூபிக்கப்படுகின்
றது. (கச)

(நிருவாணப்பிரகரணம்.)

(யோகசத்தபூமிகை - அ - கை.)

முன்பு விசிராந்தனுக்குவாகியவிவகாரமின்ற
னைத் தெரிவிக்கப்பட்டது. இப்போது சகலமானவி
ந்தஞான சாத்திரத்துக்கு ஞானபூமிகையே சாரமா
தலி னதன்சொரூபத்தை வித்தாரமாக நிரூபித்தற்
குமுடிவான விக்கதையை ஆரம்பிக்கின்றார். (கஞ)

ஆகப்பிரகரணம்-சு-க்கு, கதை-சுஉ. வீடு விப
ரம், ஒன்றுக்குக்கதை-உ-ம், இரண்டுக்குக்கதை-ச,
ம். மூன்றுக்குக்கதை சு-ம், நான்கிற்குக்கதை சு-ம்,
ஐந்திற்குக் கதை கo-ம், ஆறுக்குக்கதை கஞ-ம், ஆ
கியிம்முறையாகப் பிரகரணமாறுக்குக்கதை-சுஉ,

முழுமுட்சு பிரகரணத்துக்கும், வீமபாசதிர்க்கணை
க்கும், திதிப்பிரகரணத்திற்கும், அவதாரிணை வியா
க்கியானத்தின்று.

இம்முறையன்றி வைராக்கியப் பிரகரணத்தில்
முக்கியந் தெரியவேண்டிய
அவதாரிணைகள்.

கசு-கவி. (சதுமறை நூல்களியாவும்) அ-கை.
ஏகாலத்தில் வெகுவித சஞ்சலமான வால்லியமு
ஞ், சகல ஆசாதேகடசரணியமான காருணையமு
ஞ், சார்வபௌம சம்பத்தோடு கூடிய மகாகீர்த்திப்
பிரசித்தமுள்ளசந்நிதியிற்பிதாவு, மனுதினம்அனு
பவித்தற்குரியசாதனசாமக்கிரியையும், நிறைந்தஸ்ரீ
ராமற்கு வைராக்கியபாதியோக்கியதைஎப்படி, அனு
திகாரிக்கு வசிட்டரா லுபதேசமெங்ஙனம். சீவன்
முத்திப்பிராப்திதானெங்ஙன, மாமெனச்சங்கித்து,
நிரந்தரவித்தியா சாமர்த்தியத்தா னித்தியாநித்திய
வஸ்து விவேகமும், தீர்த்தாடனதியகண்ணிய புண்
ணியத்திறம் பரிசுத்தமான சித்தத்துக்குத்தோஷ
தரிசனத்தால் விஷயங்களில் வைராக்கியமும், வசி
ட்டாதி மகாரிஷிகள் பணிவிடையாற் சமதமாதிசம்
பத்தியும், மோட்சவிச்சையு, முடையசாதனசதுட்
டய சம்பன்னனான அதிகாரிக்குக் குருவுபதேசத்தா
லுந் தனது பிரக்ஞாபலத்திலும் சீவன் முத்திப்
பிராப்தியிற்றடையாதுளதென வபிப்பிராயங் கொ
ண்டு கூறல்.

ஞானவாசிட்டக்கதைகளின் அவதாரிகை. கன

ரூ0-சுவி. (இனமிகழுமென்றஞ்சி யித்துயருக் கழுதாற்றேன்.) என்றதற்குமேல் - அ-னை. தனம், ஆயுள், அகங்காரம், மனம், ஆசை, சரீரம், வாயி யம், எவ்வனம், மாதர், சனை, காலம், ஆகிய இவ் வேகாதசத்தைதச்சிந்தித்தல், இவற்றிற், றனமூலத்தி னற் சமூசாரசம்பந்தமான சர்வப்பிரயோசனமுந் சித்தித்தலின் முக்கியந்தனமென்று, முன், தனவிசா ரம், தனமிருக்கின் வெகுகாலம்போகநிமித்தஞ் சரஞ் சீவித்துவம் அபேட்சிக்கப்படுதலின் அதன்பின், ஆயுள், ஆயுளுந் தனமுழுறின் நான் கருத்தா டோ க்தாவென்று வெகுவித கர்த்துருத்துவ போக்து ரு த்துவாதி அபிமானப்பிரவிர்த்தி வருதலின் அதன் பின், அகங்காரம், அகங்கார மிருக்கின் அதன் வ சத்தால் விவிதசங்கற்ப விகற்பாத்மகமாக மனமு தி த்தலின் அதன்பின், மனம், அதன்பின் நிரந்தரா டோ கேச்சாரூபமான, ஆசை, அதன்பின் போழுணை ட ய போகஸ்தானமான, சரீரம், அதன்பின் அதன் அ வஸ்தா விசேடரூபமான, பாலியமும், அதன்பின், எவ்வனமும், அதன்பின் எவ்வனத்தின் முக்கிய போகத்துக்குரிய சர்வவிடய சமட்டி ரூபமான, மா கர், அதன்பின் போகத்துக் குரித்தன்முயிரவம் போகேச்சை மிகுந்த, சனை, அதன்பின் சருவசிநட் டி திதி சங்காரநிமித்தமான, காலம். இதுவே கிரமா விப்பிராயமென்றுணரத்தக்கது.

ஞானவாசிட்டக்கதைகளின் அவதாரிகை

முற்றுப்பெற்றது.

கணபதிதுணை.

ஹரிஓம்

ஸ்ரீகிருஷ்ணாயபரப்பிர்ம்மணேநம:

பகவற்கீதை அத்தியாயங்களின் அவதாரிகை.

(முதலாவது-சோகவத்தியாயம்.)

(அ-கை) சகலலோக குருவாகிய பரமேஸ்வரன் லீலாமாத்திரத்தினாலே சகல பிரபஞ்சங்களையும் நிர்மாணஞ்செய்து அதிலே சீவரூபமாய்ப் பிரவேசித்துப்பிராமணாதிவருணங்களையும், பிரமச்சரியாதியாச்சிரமங்களையும், அவைகட்குரித்தாகிய தருமங்களையும், அத்தருமங்களைப் பிரகாசிப்பிக்கும் பொருட்டு வேதாதிகளையுங் கற்பித்தவ்வேதார்த்தமான நிவிர்த்தித் தருமத்தைச் சனகாதிகட்கும் * பிரமவிருத்தி தருமத்தை மரீசிமுதலிய மனுவாதிகட்கு முபதேசித் தந்தப் பரம்பரையா யநுட்டித்துவருகிற சீவர்களுக் கநுகூலமான பலன்களைக் கருணையினாலே கொடுத் திரட்சைசெய்து வருமிடத்திற் காலவிரோதத்தினாலே துஷ்டர்களா யுற்பவித்த செனங்களை யுபசம்மாரஞ்செய்யு நிமித்த மனேகாவதாரங்களைச் செய்து துஷ்டநிக்கிரக சிஷ்டபரிபாலன து

* பிரவிருத்தியென்று பாடமோதுவாருமுளர்.

பகவற்கீதை அத்தியாயங்களின் அவதாரிகை. கக

வாரமாக வேதார்த்தமான வுபயவித தருமத்தை
ஸ்தாபித்துச் சிதாகாசமான நிசசொரூபத்திற் பிர
திஷ்டிதராயுள்ள வந்தப்பரமேஸ்வரனே பிரமாதி
களிறற் பிரார்த்திக்கப்பட்டுக்கொண்டு கம்சாதி நிக்
கிரகார்த்தமாக யதுகுலத்தில் வசுதேவ புத்திர
ணாக வவதரித்து கம்சாதிகளை வதைசெய்து சாதுக்
களை பிரகாசித்து வேதார்த்தமான வுபயவித தர்ம
த்தையும் அருச்சுனனை நிமித்தீகரித்துக்கொண்டு
லோகாநுக்கிரகார்த்தமாகப் போதித்த கீதாசாஸ்
திரத்தை வேதவியாசரான வாசாரியர் பிரபந்த
மாகச் செய்தாரதைச் சங்காசாரியர் முதலியபெ
ரியோர்கள் வியாக்கியானித்தார்கள். அவைகளைக்
குரோடீகரித்து தெளிதிலே யெல்லோருக்கும் பய
ன்படும்படி சிந்துர அரணத்தில் வாசஞ்செய்யாநி
ன்ற கிருஷ்ணயோகியென்னும் ஆசாரியரால்சுலோ
கபத பூருவகமாக திராவிடபாடையில் வியாக்கியா
னஞ்செய்யத் தொடங்குகின்றது. (க)

(இரண்டாவது சாங்கியயோக வத்தியாயம்.)

(அ-கை) சிற்சதானந் தாத்விதியப் பிரமாத்ம
சொரூபராகிய பகவானுனவர் மூலாக்ஞானத்தி
லே யுண்டாகிய சோகமோகமாதிறசமூத்திரத்தின்
மூழ்கினவனுகிய வருச்சுனனை விவேகக்ஞானமாகி
ற தோணியிற்சீவன்முத்திப்பதமென்னுங் கரை

யிற் சேர்ப்பிக்கும்பொருட்டுச் சாமானியமா யுண்டாயிருக்கிற வைராக்கியாதி குணங்களை நிமித்தீகரித்துக்கொண்டு சாங்கியயோகத்தைக் கூறுகின்றார்.

(மூன்றாவது தேவபூசையத்தியாயம்.)

(அ-கை) பூருவாத்தியாயத்திற் பிரவிர்த்திநிவிர்த்தி யதிகாரிவிஷயமான சாங்கிய புத்தியு மியோக புத்தியும் பகவானா லுபதேசிக்கப்பட்டனவாகிலும் திடப்பிரக்ஞனுடைய இலட்சணோபதேசம் ஆரம்பிது இந்தப்பிரமநிஷ்டையில் க்ஷணமாவது ஸ்திதிபெற்றவன் பிரமகைவல்யத்தை யடைவனே யன்றிச் சம்சார மோகத்தை யடைகிறதில்லையென்று, சாங்கியயோக புத்தியின் பலமே வெகுமான பூருவகமாகவுபதேசிக்கப்பட்ட தாகையால் இவ்வத்தியாயத்தைக் கருமயோகபலத்தைத் தெரிவிக்கும்பொருட்டாரம்பிக்கிறார். (௩)

(நான்காவது சம்பிரதாயவத்தியாயம்.)

(அ-கை) முற்கூறிய அத்தியாயத் துவயங்களினாற் சொல்லப்பட்டதாயும் சகலவேதார்த்த சாரபூதங்களாயும் பிரவிர்த்தி நிவிர்த்தி யதிகாரிவிஷயங்களாயு மிருக்கிறகர்மஞானயோகங்களையே விஸ்தாரமாகச் சொல்லவேண்டுமெனக் கருதி யிவ்வத்தியாயத்திற் சம்பிரதாய பாரம்பரியக் கிரமமாக க்ஞானயோகத்தைப் பிரசம்சாபூருவமாகக் கூறுகின்றார்.

பகவற்கீதை அத்தியாயங்களின் அவதாரிகை. ௨௰

(ஐந்தாவது ஞானகர்மவத்தியாயம்.)

(அ-கை) முற்கூறிய அத்தியாயத்தில் ஞானாக்கினி சகலகர்மங்களையுந் தகிக்குமென்று மதுவே முக்கியபாவனமென்று கர்மத்தியாகமுஞ் சர்வப் பிரதிபந்தமான சமுசயத்தைவிட்டுச் சுதர்மமான யுத்தஞ் செய்யென்று கர்மாநுஷ்டானத்தையும் பகவானாலுபதேசிக்கப்பட்டதைக் கேட்ட அருச்சுனனானவன் இவ்வத்தியாயத்திற் கர்மசன்னியாசமுங் கர்மாநுஷ்டானமு மேககாலத்தில் ஒருபுருஷனால் அநுஷ்டிப்பது அசக்கியமெனக் கருதி யவையிரண்டி லொன்று யான் முக்கியமாய்ச் செய்யவேண்டியதை யுபதேசிக்கவேண்டுமென்ற வினாவிற்கு அதிகாரிபேதத்தினா லிரண்டும் முக்கியமாய்ச் செய்யவேண்டுமெனக் கூறுகின்றார். (ரு)

(ஆறாவது யோகவத்தியாயம்.)

(அ-கை) முற்கூறிய அத்தியாயத்திற் சபலமான ஞானநிஷ்டையினையே நிரம்பவும் புகழ்ந்து சொல்லியதற் கந்தரங்கசாதனமான தியானவைராக்கியாதி குணங்களையுஞ் சங்கிரகமாக வுபதேசித்தந்தத் தியானவைராக்கியாதி குணங்களையே விஸ்தாரமாக அநுக்கிரகஞ் செய்யும்பொருட் டிவ்வத்தியாயங் கூறுகின்றார். (சு)

(ஏழாவது மாயாரூபஅத்தியாயம்.)

(அ-கை) பூர்வாத்தியாயத்திற் பிரத்தியக்கு முகமான சித்தத்தினா லென்னையே சிரத்தாவானாகி

உ உ-பகவற்கீதை அத்தியாயங்களின் அவதாரிகை.

யென்பசிக்கிறதே அவனேயாகிகளுக்குள்ளே சிரேஷ்டனென்று கூறிய வதனை வெளிபண்ணும் பொருட்டு வாசுதேவ தத்துவத்தையும் அவரிடத் திற் பத்திமானை புருஷனுடைய பிரகாரத்தையும் பத்தியினல் வரும் பிரயோசனத்தையும் வெளிபண் ணுவதற்காக இவ்வத்தியாயங் கூறுகின்றார். (எ)

(எட்டாவது எழுவகைவிளக்கு வத்தியாயம்.)

(அ-கை) பூர்வாத்தியாய முடிவிற் சராமரணை தி சம்சார மோட்சத்தின்பொருட் டென்னையசர ணமடைந் தெவர்கள் பசிக்கிறார்களோ அவர்களே பிரமமுதலிய ரகசியங்களை யறிவார்களென்று சொ ல்லிய பகவா னதபிப்பிராயமான பிரமாதித்துவங் களை நன்றய்த் தெரிந்துகொள்ளும்பொருட் டிவ் வத்தியாயத்தி லருச்சுனன தெழுவகை வினாவை நிமித்தீகரித்து உத்தரங் கூறுகின்றார். (அ)

(ஒன்பதாவது மாயாவிகார அத்தியாயம்.)

(அ-கை) முற்கூறிய வத்தியாயத்திற் பிரண வாலம்பனமான சகுணதாரண யோகிக்கர்ச்சராதி மார்க்கத்தினற் காரியப்பிரம பிராப்தியுங் கற்பாந் தத்தின் முத்தியு முண்டாமென் றுபதேசித்ததினு லிஃதே மோட்சப் பிராப்திக் கிரமமென்று வருஞ் சங்கையை நிவிர்த்திப்பிக்கிறதற்காக விவ்வத்தியா

பகவற்கீதை அத்தியாயங்களின் அவதாரிகை. உரை

யத்தில் ஞானநிஷ்டையுக்குக் கமல கமலாதிகளின்
றென்றும் ஞானம் இம்மையிலே முத்தியேதுவெ (கூ)
ன்றுங் கூறுகின்றார்.

(பத்தாவது விபூதியத்தியாயம்.)

(அ-கை) முற்கூறிய வத்தியாயங்களிற் பகவ
த்தத்துவமும் பகவத்பத்தி யோகமும் பகவத்விபூ
திகளுஞ் சொல்லப்பட்டனவாகிலும் பகவத்தத்து
வங் துர்விக்ஞேயமாகையாற் பகவதுபாசலைலம்
பன விசேடங்களையும் பகவத் தத்துவங்களையும்
ஸ்பட்டமாகத் தெரிவிக்கும்பொருட் டிவ்வத்தியா (கo)
யங்கூறுகின்றார்.

(பதினொராவது விசுவரூபவத்தியாயம்.)

(அ-கை) முற்கூறிய அத்தியாயத்திற் சகலவி
பூதிரகசியங்களையு முபதேசித்த பகவானுலிந்தச்
சகல சகத்தும் ஓரம்சத்திலுல் வியாபித்துச் சகல
ரூபணுகவு மிருக்கிறனென்று சொல்லப்பட்ட அ
ர்த்தத்தைப் பிரத்தியக்ஷமாக அர்ச்சுனன்தெரிந்து
கொள்ளும்பொருட் டிவ்வத்தியாயத்தில் விஸ்வரூ
பங் காண்பிக்கவேண்டுமென்று பிரார்த்திக்கவவன்
பிரசின்னபூர்வகமாக விசுவரூபதரிசனங் கொடுத்த (கக)
தைக் கூறுகின்றார்.

(பன்னிரண்டாவது பத்தியத்தியாயம்.)

(அ-கை) முற்கூறிய அத்தியாய முடிவிலென்ன
பிரியர்த்தமாகக் கர்மஞ் செய்கின்றவனுகவும் என்ன

உ௪-பகவற்கீதை அத்தியாயங்களின் அவதாரிகை.

னையே முக்கியமாக ஆசரித்தவனாகவும் யாதொரு பற்றுதலுமின்றிப் பத்தியேசெய்கிறவனாகவு மிருக்கிற புருடனென்னையே யடைவனென்பதாற் பத்திக்கே சிரேஷ்டத்துவஞ் சொல்லப்பட்டது. அந்தந்தவத்தி யாயங்களிலந்தத் தலங்களில் ஞானத்திற்குச் சமானமான பவித்திரமின்றென்றும் ஞானத்திலே சகலகர்மங்களுஞ் சமாப்தியடையுமென்றும் ஞானாக்கினியே சகலகன்மேந்தனங்களைத் தகிப்பிக்குமென்று மாத்மதியான ஞானநிஷ்டனுக்குச் செய்யவேண்டுவதொன்று மின்றென்றும் பிரமசம்பந்தியான ஞானநிஷ்டையை யடைந்தவன்மேல் மோகத்தை யடையானென்றுங் கூறியிருப்பதால் ஞானத்திற்கே பிரதானத்துவஞ் சொல்லப்பட்டிருக்கிறதாதலா லிப்பத்தி ஞானங்களி லத்தியந்தஞ் சிரேஷ்டமானதைத் தெரிவிக்கும்பொருட்டு அருச்சுனப் பிரசினோத்தரமாக விவ்வத்தியாயங் கூறுகின்றார். (௧௨)

(பதின்மூன்றாவது சேத்திரசேததிரக்ஞ அத்தியாயம்.)

(அ-கை) முற்கூறிய அத்தியாயமுடிவில் ராகத்துவேஷ மின்றிய குணங்களோடுங்கூடி ஞானலெட்சண பத்தியினாலென்னை யுபாசிப்பவர்களென க்கத்தியந்தம் பிரியர்களென்றுகூறி ஏழாமத்தியாயத்திற் சூசிப்பித்த சேத்திரசேத்திரக்ஞ சத்தவா

டகவை ரும் யெனை கூறுகின்றார். அதற்கு இடையூறாக வரும் பகைவர்களின் செயலை அழிக்கும் வினைத்திறமையும் அரசனுக்கு இன்றியமையாதது என்பதை இக்குறள் கூறுகின்றது. (கஉ)

(இ-ள்) பகைவர்களுடைய செயலை அழிக்கும் வினைத்திறமை அரசனுக்கு இன்றியமையாதது.)

(அதிகாரம் ஆராய்ந்து செயல்படுத்தல் அதிகாரத்தில் வைத்து ஆராய்ந்து செயல்படுத்தல் என்னும் பகுதிய

உசு-பகவற்கீதை அத்தியாயங்களின் அவதாரிகை.

(பதிஞ்ஞாவது தேவாசுரவத்தியாயம்.)

(அ-கை) மூற்கூறிய அத்தியாய சமாப்தியில் இக்கீதாசாத்திரார்த்த சாரத்தையறிந்தவன் ஞானவாணுங் கிருத கிருத்தியணுமாவனென்ற றுணைத்து அந்த ஞானநிஷ்டைக்கு அதிகாரியை நிரூபணஞ் செய்வதற்காக, கூ-ஆமத்தியாயத்திற் சூசிப்பித்த தேவாசுரப் பிரகிருதிகளை விஸ்தாரமாய்த் தரிசிப்பித்தற்காக விவ்வத்தியாயங் கூறுகின்ரூர். (கசு)

(பதினேழாவது சுணவிகார வத்தியாயம்)

(அ-கை) மூற்கூறிய அத்தியாய சமாப்தியிலியாவன் சாஸ்திரவிதியைத் தவிர்ந்து சுவேச்சாசாரணாகவிருக்கிறூனே வவன் சித்தசுத்தியையும் இகபரசௌக்கியத்தையும் உத்தமகதியையு மடையானென்றதனால் அசாத்திரமார்க்கமாகப் பிரவிர்த்திக்கின்றவனுக்கு ஞானமார்க்கத்தி லதிகாரமின்றென்றுணர்த்தலாயிற்று. ஆதலா லிவ்வத்தி யாயத்திற் சாஸ்திரவிதியறியாமலுஞ் சுவேச்சாசாரணாகமலுஞ் சிரத்தையோடும் பிரவிர்த்திக்கும் புருஷனுக்கு மோட்சமார்க்கத்தி லதிகாரமுளதா வலது இலதாவென்னு நிர்ணயம்றிதற்காக அருச்சுனன் பிரசினத்தை நிமித்தீகரித்துத் தாங்கூறுகின்ரூர்.

(பதினெட்டாவது சந்சேபவத்தியாயம்.)

(அ-கை) மூற்கூறிய அத்தியாயங்களில் யாதொருபுருஷன் சகலகர்மங்களையு மனதிறற் சந்நி

பகவற்கீதை அத்தியாயங்களின் அவதாரிகை. உள

யாசித்து செய்கையும் செய்விக்கையுமின்மையனு
ந் சுகியுமாயிருக்கிறானே வவனை சந்தியாச யோ
கயுக்தான்மாவுந் சகலபந்த விநிர்முத்தனுமாகி
யென்னையே யடைவனென்று சர்வகர்மசந்தியாச
முங் கர்மபலேச்சையமாத்திரம் விடுத்தவசியங்
கர்மமனுஷ்டிக்க வேண்டுமென்றும் பகவானை ஓப
தேசிக்கப்பட்டது சர்வக்ஞராய் பரமகாருண்ணிய
ரான பகவான் அதிகாரிபேதத்தைக்குறித்து அநு
ஷ்டானசந்தியாசங்களை யுபதேசித்தாராயினும் அ
வைகளினது அவிரோதப்பிரகாரத்தை நன்றாய் நி
ர்ணயித்தற்காகவுந் சகலோபநிடதார்த்த தாற்பரி
யத்தைத் தெரிவிப்பதற்காகவு மிவ்வத்தியாயங்கூ
றிக் கீதாசாஸ்திரத்தையுஞ் சமாப்திசெய்கின்றார்.

பகவற்கீதை அத்தியாயங்களின் அவதாரிகை

முற்றுப்பெற்றது.

ஸ்ரீகிருஷ்ணசகாயம்.

கணபதி துணை.

திருச்சிற்றம்பலம்.

பிரமகீதை அத்தியாயங்களின் அவதாரிகை.

(முதலாவது தேவர்கள் பிரமாவைத் தரிசித்து வேதார்த்தம் வினவுமத்தியாயம்.)

(அ-கை) முற்கூறிய எக்ருவைபவ கண்டத்தின் முடிவில் உபநிஷத் பிரமாணதாற் பரிய விருத்தியாலறியத் தக்கதான பிரமாத்ம ஐக்கியத்துவ விக்ஞானத்திற்கு மோட்சசாதனத்துவங் கூறப்பட்டது. இதுவும் சர்வசாகைகளின் சம்மதமென்று தெரிசிப்பித்தற்காக ஐதரேய தைத்திரியாதிசமஸ்த உபநிடதங்களின் அர்த்தங் கண்முழுவதும் பிரதிபாதியாநின்ற பிரமகீதையை உபதேசிக்கத் தொடங்கி முனிவர்கள் பிரசினஞ் செய்ததைச் சொல்லுகிறார். (க)

(இரண்டாவது ஐதரேய உபநிடதார்த்த முணர்க்கும் அத்தியாயம்.)

(அ-கை) சகல வேதங்களின் அர்த்தங்களைச் சொல்லத்தொடங்கி அத்துவிதிய நிர்க்குணபிரம சொரூபமான வேதார்த்தமானது அபிதாவிருத்திக்கு விஷயமல்லவென்று சொல்லுகின்றார். (உ)

(மூன்றாவது ஐதரேய உபநிடதார்த்த சேடமும் தைத்திரிய உபநிடதார்த்தமு முரைக்கு மத்தியாயம்.)

(அ-கை) பூருவாத்தியாயத்தில் "பரமன் செயலறியாது படைத்தானுலகெல்லா, மரனென்பவரரியென்பவ ரயனென்பவர் சிலர்" என்ற செய்யுள் முதலியவற்றால் வாதிகளின் சங்கையை நிராகரித்துச் சுருதிப்பிரசித்தமான ஆத்மா சீவசிருஷ்டாவெனப் பிரதிபாதித்து இவ்வத்தியாயத்தில் அவ்வான்மா, தான், சிருஷ்டித்ததேகங்களில் *பாதாக்கிரங்களின் வமியினால் கிரியாசத்திரூபனாகவும் பிரமாந்திரத்தின் வழியினால் ஞானசத்தி ரூபனாகவும் பிரவேசித்தானென்னுஞ் சுருதியினால் அவ்விருவர்களுள் யாவர் பிரத்தியகான்மாவென்று சுருதியிற்கேள்விவர அதற்கு எதனாற் பார்க்கின்றானோ எதனாற்கேட்கின்றானோ என்றது முதலான உத்தரமாகிய சுருதிகளின் அர்த்தங்களைச் சொல்லுகின்றார். (௩)

(நான்காவது கேனோப நிடதார்த்தமுரைக்கு மத்தியாயம்.)

(அ-கை) முந்திய அத்தியாயங்களில் ஐதரேயதைத் திரிய உபநிடதங்களின் தாற்பரியத்தைக் கூறி இந்த அத்தியாயத்தாற் பிரமதத்துவம் உபதேசத்தால் அடையத்தக்கதேயன்றித் தருக்கத்தால் அடையத்தக்கதன்றென்று காண்பிக்கவேண்டி

---

* பாதாக்கிரங்களின் வமியினாலென்றதற்குப்பொருள் காற்கட்டை விரல்களின் வழியாலென்று கொள்க.

கூ0-பிரமகீதை அத்தியாயங்களின் அவதாரிகை.

சுருதியில் கேள்வி மறுமொழிகளாற் பிரமம் உபதேசிக்கப் படுகின்றது. அஃதெங்ஙனமெனில், எதனல் மனம், பிராணன், வாக்கு, விழி, சுரோத்திரம், இவைகள் பிரேரிக்கப்பட்டுத்தந்தம் விடயங்களிற் செல்கின்றன என்றது கேள்வியும் அதற்கு அவ்வத்து, கண்ணுக்குக்கண், சுரோத்திரத்திற்குச் சுரோத்திரம், மனதுக்குமனம், வாக்குக்கு வாக்கு, பிராணனுக்குப் பிராணன், என்றது மறுமொழியும் ஆகும். அவ்விரண்டின் பொருளையுங் கூறுகின்றார்.

(ஐந்தாவது சாந்தோக்கிய உபநிடதத்தி னுரமத்
தியாய வர்த்தத்தை உரைக்குமத்தியாயம்.)

(அ-கை) பூர்வம் சைமினி சாகையிலந்தர்க்கெதமான கேனோபநிடதத்திற்குப் பிரமாத்ம ஐக்கியத்துவங் காண்பிக்கப்பட்டது. அந்தப்படியே சாந்தோக்கிய உபநிடதத்திற்கும்பிரமாத்ம ஐக்கியத்துவத்தை இரண்டத்தியாயங்களாலுங் கூறுகின்றார். (ரு)

(ஆறுவது சாந்தோக்கிய வுபநிடதத்தினேழாவ
தெட்டாவதத்தியாய வர்த்தத்தை யுரைக்கு
மத்தியாயம்.)

(அ-கை) இந்தப்பிரகாரம் தேசகாலாதியனவச்சின்னமா யத்விதியமாயுள சச்சிற்சுகரூபமே ரமசொரூபமாக உபதேசிக்கப்பட்டது. அதுமந்

பிரமகிதை அத்தியாயங்களின் அவதாரனை.

தபுத்தி யுடையர்களான வதிகாரிகளால் விளாவா
கச் சாட்சாத்தா யறியக்கூடாமையி னிருத்ய புண்
டரீக மத்தியிற் சத்தியகாமாதிகுணை விசிட்டமாக,
அந்தப் பரவஸ்துவினு பாசனத்தைப்பிரமசரியாதி
சாதன பரனையிருக்கிற முமுட்சு புருஷனுக்குச் சுரு
தியி லுபதேசிக்கப்படுகிறது. அத்தகரவித்தையை
இதிற் சங்கிரகிக்கிறார். (சு)

(ஏழாவது முண்டகோப நிடதார்த்தமூனைக்கு
மத்தியாயம்.)

(அ-னை க) இந்தப்பிரகாரம் வேதத்திரய உப
நிஷதங்கட்கும் பிரமாத்ம ஜக்கிய பரத்வத்தைத்
தெரிசிப்பித்து அதர்வண முண்ட கோபநிஷதத்தி
ற்கும் அப்பரத்துவ முண்டனென்பதைத் தெரிசிப்பி
க்கவேண்டி அவ்வுபநிஷதத்தைச் சங்கிரகிக்கிறார்.

(எட்டாவது கைவல்லிய வுபநிடதார்த்த
மூனைக்கு மத்தியாயம்.)

(அ-னை க) மேலும் கைவல்லிய வுபநிஷதத்திற்
கும் பூர்வங் கூறிய பிரமாத்மைக்கிய பரத்வம் உண்
டென்று தெரிசிப்பிக்கிறதற்காக அந்த உபநிஷதா
ர்த்தத்தைச் சங்கிரகிக்கின்றார். (அ)

(ஒன்பதாவது பிரகதாரணிய வுபநிடதத்தின்
மைத்திரேயப் பிராமணார்த்த மூனைக்கு
மத்தியாயம்.)

(அ-னை க) இனிப் பிரகதாரணியத்திற்கும் பிர
மான்ம ஜக்கிய பரத்துவத்தை அத்தியாயத்துவ

ங்களிலுலும் பிரதிபாதிக்கின்றார். அதில் மைத்தி
ரேய பிராமணத்தில் அமிர்தத்வசாதனமான அத்
துவிதான்மதெரிசனமும் அதன் சாதனமான சிர
வணதிகளும் பிரதிபாதிக்கப்பட்டிருப்பதலால் சம்
பூர்ணோபதேசமாதலால் அவ்வர்த்தத்தை முன்னர்
சங்கிரகித்துத் தெரிசிப்பிக்கிறார். (கூ)

(பத்தாவது பிரகதாரணிய வுபநிடதத்திலுட
த்தங்கார்க்கியந்தரியாமிப் பிராமணங்களி
னர்த்தமுணைக்குமத்தியாயம்.)

(அ-கை) இவ்வித அத்துவிதீயாத்ம விக்ஞா
னம், மோட்சசாதனமெனக் கூறப்பட்டது. அவ்
வாத்மா எப்படிப்பட்ட சொரூபனெனச் சங்கித்து
அதனை விசேஷமாகப் பிரதிபாதிச்சற்காக உஷஸ்
தப் பிராமணத்தைச் சங்கிரகித்து உபதேசிக்கின்
றார். (க0)

(பதினொராவது கடவல்லிசுவேதாசுவதர
வுபநிடதங்களினர்த்தமுணைக்குமத்தியாயம்.)

(அ-கை) இந்தப்பிரகாரம் பிரகதாரண்ணிய
வுபநிடதத்திற்குப்பிரமாத்மைக்கியபரத்துவ முண்
டென்பதைக்கூறிக்கதிசாமானியந் தெரிசிப்பித்தற்
காகக் கடவல்லி யுபநிடதத்திற்கும் அப்பரத்துவ
முண்டென்பதைத் தெரிசிப்பிக்கவேண்டி இவ்வத்தி
யாயமாரம்பிக்கின்றார். (கக)

பிரமகீதை அத்தியாயங்களின் அவதாரிகை. கூ

(பன்னிரண்டாவது முன்சொல்லிய வுபநிட
தங்களினர்த்தத்தைத் தொகுத்துரைக்கு
மத்தியாயம்.)

(அ-கை) இந்தப்படி ஐதரேய முதலிய சர்வ சாகைகளிலுமுள்ள உபநிஷதங்களையுங் கூறி பிரதி பத்தி சௌகரியத்தின்பொருட்டு அந்தச்சர்வ உப நிஷதங்களிலுமுள்ள அர்த்தங்களைச் சங்கிரகமா கக் கூறப் பிரதிக்ஞை செய்கின்றார். (கஉ)

பிரமகீதை அத்தியாயங்களின் அவதாரிகை
முற்றுப்பெற்றது.

திருச்சிற்றம்பலம்.

சர்வஞ்சின்மயம்.

(٤)

(٥)

(K)

நிற்பாவுஞ்சாக்கிரத்திற் சாட்சிதானே * செகசாட்சியாயிருக்குந் தியக்கமான, சொப்பனத்தின்மேலை விருத்தி தனக்கேசாட்சி சூனியமாஞ் சுழுத்தியிலஞ்ஞானமான, வற்பநிறியானந்தமதற்கேசாட்சியனைத்தினு மிவ்வாறிருந்தோர்ந் தறியுங்காணை.()

அரியவிருத்திகண்மூன்ரு லகலுமஞ்ஞானங்களின்னமாய்ந்துகூறிற், றெரியுமேலைவிருத்தியிலல்லிடையாஞ்ஞா னங்களெல்லாஞ் சிதையு மேலாய்ப், பிரிவிலகண்டாகார விருத்தியிற்சாட்சியையறியாப் பெந்தநீங்கு, மரியவிவேகவிருத்தி யகண்டாகார மூங்ஙடந்தங்கொன்ரு மன்றே. (கஉ)

பேசரியபரத்தினிலாரோபமதாமூலப் பிரகிருதிதான்றுமிதிற்சாத்திகமாமாயை, யீசனிதிற்ரோன்றுமிராசதமவித்தைசீவனிதிற்ரோன்றுந் தாமதத்தா வரணம்விட்சேபமதாஞ், சூசகவிட்சேபமதிற் சூக்சூமபூதமதாஞ் சூக்கவுடலிருகுணத்தாற்ரோன்றிருந்தாமதத்தி, ரூசில்பஞ்சீகரணமதா னையம்பூதவழிவாயதிற்ரூல சடந்தான்ரு மனைத்துமிவ்வாறடங்கும். (கஙூ)

பகர்வரியமூதற்பொருளின் விவர்த்தமதாமூலப்பகுதியிந்தவுலகமெய்யாப் பார்த்திடுதன் மாயை, யகமுடலென்றிருப்பதுவேயவித்தைதத்துவங்கள

---

* செடசாட்சி எனப் பாடமோதுவாருமுளர்.

னைத்தையுந்தானெனமறைப்பதாவரணம்விடய, சுக
விருத்திவிட்சேபமிவைகளைந்துமடைவேதொலைத
ல்பரிபூரணத்தாற் சோதனை * தற்பதத்தான், மிகவு
ணருந்தொம்பதத்தாற்றத்துவஞானத்தால் விதேக
முத்தியதனாலும் விடப்படுதல்வீடாம். (௧௪)

சோதிதானாயிருந்தாற் பிரமமதாமாயையிலே
தோய்ந்தாலீசன், காதலவித்தையிற்கூடிற்சீவனாம்
பிரமாதாகரணந்தோய்ந்தான், மேதகுமிந்தியஞ்
சேர்ந்தாற் பிரமாணமறியாதவிடயத்தெய்தல், யா
ததுவே பிரமேயமறிவதிற்போந் தாற்பலமேழவத்
தைகூடும். (௧௫)

உற்றெதிரே காண்டல்பிரத்தியட்சமனு மான
மோங்குபுகை கண்டுநெருப்புண்டெனவே யுணர்த
ன், மற்றுவமைமனைபசுப்போ லெனல்சத்தம்பெரி
யோர் வாய்ச்சொலருத்தாபத்தி மதத்தவுடலதனா;
லற்றவுபவாசியொளித்துண்பானென்றுணர்தலபா
வமூன்பினிடையொருகாலத்துமிலையெனறா, னற்றி
யவிம்மரத்தினிற்பே யுண்டெனலைதீக நாட்டுதலே
சம்பவம்ப்ரமாணமெட்டாநவிலும். (௧௬)

மன்னியதோரஞ்ஞானந்தனையறியாததுமறை
ப்பாவரணமாகும், பன்னியவிட்சேபமென தென
லாப்தவாக்கியமேபரோட்சஞானந், தன்னிலைதானா
னதுவே யபரோட்சங்கண்டதொரு சந்தோடத்தி,

* சோதனைத்தற்பதத்தா லெனப் பாடமோதுவாருமுளர்.

னந்நிலையேதுக்கமும்போயானந்தமடைவதுமே மு
வத்தைப்* பேராம். (௧௭)

கடவடிவுதூலசடங்கடசலமேகரணங் கடசல
த்தி லழுக்கவித்தைகடசலவான் சீவன், கடவெளி
மேல் வெளிசாட்சிசத்தா மிவ்விரண்டுங் கடசலம்
போற் றனுகரணங்கலங்கினுந்தான் கலங்காக், கட
சலம்வற் றாநிழல்போலாசையினாலவித்தை கலந்து
நின்ற திரவியெதிர் கடசலம்போ யுளதாங், கட
வெளிமேல்வெளிபோற்சற் குருவருளா னான்குங்க
ரந்துசட சாட்சிசத்தாய்க் காண்பதத்துவிதமே.( )

தொம்பதத்திலுபாதிகெடச் சொரூபமதாம
துவே தொன்மையதாந்தற்பத சோதனைசெயவும்
வேண்டுந், தம்பவுடன்மூன்றினுக்குஞ் சீவனு
க்குமுதலாஞ் சாற்றுதன்மாத்திரைப்பகுதிதானுமி
ருப்பதனா, னம்பரிபூரணமறைந்து ஞானமின்றிமு
னம்போனாடுமுயி ராதலினானாதனருட்படியே, யிம்
பருபாதியும்போய்நிருபாதிகமாமதனா லெப்பொரு
ளப் பொருளாகியிருப்பதுதன்னியல்பே. (௧௯)

ஈசனுக்குத்தூலவுடல்பூதபௌதிகமே யீசனு
க்குச்சூக்கவுட லிருவகைச்சூக்குமமே, யீசனுக்கு
க்காரணமாமுடன்மாயையவனே யீசனவன்சாட்
சியே பிரமமிவையைந்தா, மீசனுக்குஞ்சீவனுக்கு

* பேறாமெனப் பாடமோதுவாருமுளர்.

உபநிடதமூலம்.

மைக்யமெவ்வாறென்னி லீசனுடன்மூன்றனைப்பா
ர்த்திடிலிவனுக்குடலே, தீசனெனிலிவனிலையீ சுர
சாட்சியென்றா லிவன்சாட்சிவேறோமற் றிதுவேப
ஞ்சைக்யம். (உ0)

தேகமேதானெனல்சீவத்தொய்த மதுபோய்த்
தெளிவுவரிலாகாயத்தின் வடிவேதானாய்ப், போக
மாந்தனுகரணம் வாயுவைப்போலியங்கப் பொருந்
துமவனேயீசனப்பொலிவுதன்னி, லேகமாயண்ட
மெலாங்கடுகளவாய்த் தோன்றுமவையகண்டாகா
ரமதுவேயீசத்தொய்த, மாகமாமகண்டாகாரமுகீ
ங்கிக் கடுகாவண்டமுந்தோன்றாதவிடத் தத்துவித
நிலையே, (உக)

ஐயமின்றித்தெய்வவுருத் தியானித்தாலதுவா
மருவுருவைத்தியானித்தா லட்ட மூர்த்தியுமாம்,
பொய்யவிரண்டையுந்தவிர்ந்து தானாகியிருந்தாற்
பூரணமாஞ் சீவனெதிற்பொருந்து மதுவாமான்,
மையலுறுமனம்விடயத்தாசையுற்றே யதுவாய் ம
ரணசன னமும்விளைந்தவாற தென்றேயுணர்ந்து,
மெய்யறிவேதானாகப்பாவித்தாலதுவாய் விளங்குவ
ரியாவருஞ்செனியா வீட்டையுமெய்துவரே. ()

ஏற்றமுடையிந்தியத்தின் விடயமதேயுலகமி
ந்தியங்கள் கரணத்தின்விடயங்களாகுஞ், சாற்றுகர
ணங்களுமாபாசனுக்கேவிடயஞ்சாட்சிக்கு விடயம

தாய்த் தயங்குவதாபாசன், போற்றுவிவேகக்ஞான விடயமதாஞ்சாட்சி புகன்றவிவேகமும் பிரம பூரணத்தின்விடயந், தோற்றரியபிரமமொன்றின் விடயமன்றாதலினச் சொரூப நிலையுணர்ந்ததுவாய்த் துலங்குவர்ஞானிகளே. (௨௩)

சகசமென்றும் பிராந்தியென்றுங் கன்மமென்றுமூன்றாந் தாதான்மியங்களிவை சாற்றிலகங்காரம், புகல்சீவனொடுகலத்தல் சகசமதாம் பிரமபூரணத்திற் கலப்பதுவேபிராந்திசரீரத்தோ, டகலாதுகலப்பதுவேகன்மநானறிவேன் கர்த்தாநான்றேகமகமென்பதுதானிவைகள், பகர்செய்பிராரத்தத்தாற்றத்துவஞானத்தாற்பணிசுழுத்தி யாலகலப் படுமளவுந்தொடரும். (௨௪)

அன்னமயம்பிராணமயமனோமயம்விஞ் ஞானமானந்தமயமைந்தினன்னமயமாகும், பின்னுடல் கன்மேந்தியத்திற்பிராணனது கூடிற்பிராணமயமனங்கூடிற்பிறங்குமனோமயமா, நன்னிலை ஞானேந்தியமும்புத்தியுங்கூடிடில் விஞ்ஞானமயமா மவித்தை யானந்தமயமாஞ், சொன்னவைந்துந் தானெனறாதான்மியமிவ்வெல்லாந் தோய்வறநின் றெனதெனல்காண் சுத்தவனுபவமே. (௨௫)

மொய்த்தாருஞ்சாட்சிக்குச் சரீரமானமூன்றினுக்கு மன்னியமுமுடிவுங்கூறிற், கர்த்தாவாஞ்சா

உபநிடதமூலம்.

ட்சிக்குஞானத்தாலேகாரணமாந் தேகமந்தக்கண
த்தினாசந், தொத்தாயகாரண தேகந்தானொன்று
தொலைவதன்முன்சூக்குமதேகங்கள்கோடி, யொத்
தாயபிரளயத்திலொடுங்குஞ்சூக்க மொன்றொடுங்
குமுனமனந்தமொடுங்குந்தூலம். (உசு)

ஆய்ந்தசுத்தத்தவியத்தமதிலவ்வியா கிருதமத
னிலிர ணியகருப்பமதனில்விராட்டடக்கம், வாய்ந்
தவிராட்டினில்வானம்வானில்வளிவளியின்வன்னி
வன்னியதில்வன மவ்வனத்தின்மண் டானடக்கந்,
தோய்ந்தமண்ணிற்றூலசட மடக்கமதிற்சூக்கஞ்சூ
க்குமத்திலவித்தையதிற் றோய்சீவனடக்கம், போ
ந்தடங்குமதனையணு வென்பரிதி னடங்கும்பொரு
ளையணுவுக்கணுவாப் புகன்றிடுநான்மறையே. ()

அரிதான சீவனுக்குப் பஞ்சகோசமைங்குகை
யா மதின்குகையாமைம்பூதந்தா, மிரியாதவிராட்
டிதுமற்றிதற்குமேலா மிரணியகருப்பமதாமிதற்கு
மேலாம், பெரிதா மவ்வியாகிருத மிதற்குமேலாம்
பேசருமவ்வியத்தமிதிற் பெரிதாஞ்சுத்த, முரியார்
களிதனைமகத்தென்பர் மேலாமொளியை மகத்தின்
மகத்தென்றுரைப்பர்மேலோர். (உஅ)

தோற்றுமசத் தறிந்தகலத் தொடர்பகலுமே
தெனிலித்தூலதேக, மாற்றுதொறுந் தொழிலகலு
மிந்திரியச் செயலகன்றால்வையநீங்கு, மேற்றும

லையத்திலறும் விடய மவித்தையைநீங்கிலியாவு
நீங்கும், போற்றுமந்தச் சீவவறிவிழந்தவிடம்புகல்
பரிபூரணமதாமே. (உக)

மாறுதவஞ்ஞானமுழுதுமகல்வதுகூறின்வை
யந்தன்னின், வேறுணற்காலகலுமுடன் மூன்றுஞ்
சிவனுக்குவேறதாறு, னீறுகும் பாதிதற்சாட்சி
யைக் காணின் முக்காலுநீங்குந் தாறுய்ப், பேறுன
சொரூபபரிபூரணமாணன்முழுதும் பேசாணதே. (உ

மூத்தனையும்பெத்தனையு முகக்குறியானகக்கு
றியான் முழுதுந்தேரின், மெத்தனவாகியமொழியு
மானந்தபரவசத்தான் மிகுந்தசோர்வுஞ், சித்தநி
லைதிரியாதசெல்வமுமா யிருப்பர்நல்லோர்தியோக
ல்லா, மித்தகைமையோர்களையுமிகழ்ந்து புகழ்ந்
தோர்க்குறவாயிருப்பர்தாமே. (உ

ஏற்றபிரபஞ்சமேதனித்தமென்றும்பிரமமென்
பதில்லையென்றுந், தோற்றமுடனுனென்றுந் துள
ங்குவதேதயஞ்ஞானதுக்கமாகுஞ், சாற்றுபிரபஞ்ச
மெலாமனித்தமென்றும்பிரமமதுதானேயென்றும்,
வெற்றுடல் வெற்றுடலென்றும் விரிந்துணரப்பெ
றுமதுவேதாந்தஞானம். (உ

இருளகற்றுநால்வேதத்துபநிடதமெண்ணன்
கினங்கோன்சொன்ன, பொருளதனை நெஞ்சகத்
தேசௌபாக்ய குருவென்னும்பொருளினேடு, மரு
ளகற்றும்படியழுத்தித்தமிழ்போலு மதனையொரு
வழியெண்ணுன்கா, யருளகத்திலிருந்துணாத்த வ
திசயமேயதிசயமற்றறிகிலேனே. (உ

உபநிடதமூலம் முற்றிற்று.

கணபதி துணை.

சொரூபசாரம்.

சிற்சொரூபந்தானே செகசொரூபமானவெலாந்
தற்சொரூபசாரமாய்ச் சாற்றவே-பொற்சொரூப
மச்சுருவாம்போல வதுவதுவாய்த்தோற்றுமொரு
சொச்சொரூபந்தானே துணை. (க)

பூதாதியைந்து பொறிபுலன்களெல்லாஞ்சித்
தேதாதியந்தமவை யெல்லாஞ்சித்-தோதரிய (சித்
கற்பனையுஞ்சித்தனைத்துங் காண்பானுங்காட்சியுஞ்
தற்பமும்வேறில்லாமை யால். (உ)

புத்திவிகற்பத்தாற் பொருந்துசக பேதமெல்லாஞ்
சத்தியம்போற்றோன்றுவதோ சாட்சியன்றோ-முத்
திமுதற், சுத்தமசுத்தஞ் சுகாசுகங்களுள்ளதில
தத்தனையுஞ்சத்தாத லால். (௩)

பார்த்ததிசையெல்லாம் பரிபூரணசொரூபந்
தீர்த்தமெல்லாமானந்த சிற்சொரூபங்-கீர்த்திக்குந்
தோத்திரங்களெல்லாஞ் சுகசொரூபநம்மையல்லா
வேற்றுருவமேதா குமே. (ச) (ல்

அய்யாசகத்தோற்ற மாதாரமெல்லாநீ
பொய்யாதுசோதியெனப் போதித்தான்-மெய்யாக
வுற்றுணரிலுனென் றுணையாரொருவரிலை
முற்றுணர்வாகானே முதல். (ந)

நம்மையறிவேவழிவா நாங்கண்டோநம்மையன்றி
சம்மையுலகத்திரள்காணே-நம்மைநா (ச்
முற்றுப்பாராதிருந்தோ மல்லாலொருகால
மிற்றுப்போணேமோ வியாம். (சு)

எல்லாருநாணு விருந்துணைப்பாராகிலுனை
யல்லாமலீசனளவுமிலை-சொல்லாலே
பெற்றமகன்றம்பி பிதாப்பேருனைத்தொருவற்
குற்றவுடல்வேறு குமோ. (எ)

நாமாயிருந்தாமு நாமேநாமல்லவாய்ப்
போமாறுபோகும் பொருளுநாம்-யாமத்துத்
தானேயுறங்கிச் சகத்துருவாய்த்தோற்றிவிழித்
தானேயவன்போலத் தான். (அ)

ஆகமாயாருயிரா யஞ்ஞானமாய்ஞானப்
போகமாயின்பப் பொருளாகி-யேகமாஞ்
சிற்சொரூபமாகியெல்லாச் செய்கையுமாநம்மூலை
தற்சொரூப மேதானதால். (கூ)

ஆனந்தமென்பா ரதீதமென்பார்நான்மறைக்குந்
தானந்தமாஞ்சர்வ சாட்சியென்பார்-ஞானநூற்

செருபசாரம்.

சொன்னகுறியெல்லாந் தொடராதவென்வழிவுக்
கென்னகுறிசொல்லுவேனியான். (கo)

நாணுவதுவோவதுநாணுநானதுவோ
நாணுதையமோநாதாந்தமோ-மோனமோ
சுத்தமோசூனியமோதோற்றுங்சுபாவநிலை
யித்தனையுமல்லவாமே. (கக)

புத்தேதாகமுத்தேதாகம் பூரணனந்தேதாகஞ்
சத்தேதாகஞ்சித்தேதாகஞ் சாந்தேதாகஞ்-சுத்தேதாக
மாரணங்கடாடரிய வற்புதேதாகஞ்சகல
காரணமாஞ்ஞைசதன்மோதகம். (கஉ)

சொல்லாச்சுவாவுபவா தீதச்சுகானந்த
மெல்லாமுந்தாமமா யிருந்தேதாமே-தொல்லைவினை
யற்றோமெனவுஞ்சொலவுமற்றோமேநம்மைநாம்
பெற்றோம்பிழைத்தோம்பிளாய். (கங)

சந்தகமுநீங்காத் தனியாசுபெற்றோமே
தொந்தச்சுகாசுகமுஞ் சுடரோமே-சிந்தனைய
வாட்டியபேதகாதி வனவாசம்விட்டோமே
வீட்டிற்குடிபுகுந் தோமே. (கச)

நனவிற்றசந்தரிய நாட்டியங்கள்பார்ப்போங்
கனவின்மனக்கூத்துங் காண்போ-நினவிற்
சுழுத்தியிலேயில்லாத சூனியக்கூத்தாடி
விழுப்பொருளாய்நாமிருப்போமே. (கஞ)

நானென்றிருந்தவனார் நான்கண்டேனாகிலவ
னூனென்றுருத்தரிக்க வொட்டேனே-ஞான
வடிவானநானேநான் மற்றுளநானெல்லாம்
பீடிவானிறந்துபிறப் பான். (௧௬)

சாயையெனவாழ்குடும்பந் தன்னைச்சுமந்தாலு
மாயையெனுமேக மறைத்தாலுந்-தூயவொளி
தானாய்விளங்கிற் சகசாட்சியாயிருக்கு
ஞானாதித்தன்றானே நாம். (௧௭)

ஏதேதுவந்தாலு மேதேதுசெய்தாலு
மேதேதிலின்புற்றிருந்தாலு-மேதேதுந்
தானாகாவண்ணந் தனியேதெரிந்திருக்கு
ஞானாகாரந்தானே நாம். (௧௮)

ஆட்டிவிட்டபம்பரம்போ லாசைமுதலிக்கரணங்
கூட்டிமுடித்தாலுங் கூடோமே-சாட்டியதிற்
சம்பந்தமற்றோமே தற்சொரூபமானோமே
யெம்பந்தம்போன வாறே. (௧௯)

அஞ்ஞானமெத்தா லழிந்ததோவாராயும்
விஞ்ஞானமெத்தால் விளைந்ததோ-மெய்ஞ்ஞானச்
செம்மையனுபூதித் தெளிவுபெற்றதெங்ஙனோ
வெம்மையல்லாலேதுகண்டோமி யாம். (௨௦)

மெய்யெல்லாநாமாய் விளங்கியபின்னாமான [ய்
பொய்யெல்லாமெங்கேனும் போனதோ-மெய்பொ

யிருவகைக்குநாமே யிடமானோந்தொந்தித்
திருவகைக்குமெட்டா மலே. (உக)

தேகிநாமென்றோமே செல்வநமதென்றோமே
போகிநாமென்றோமே பொய்யன்றோ-வாகமுத
னாமாயிருந்ததுமெய் நாமசங்கமானதுமெய்
தேமாவித்தேபோற்றி னம். (உஉ)

வாலமதியூகமதி போன்ஞானவஞ்ஞானக்
காலமுநாங்கண்டு கழித்தோமே-சீலமா
யப்போது நம்மிலே யாரோபமானவெலா
மிப்போதுபொய்யா னவே. (உங)

பொய்தானேயின்பப் பொருளாய்ப்பரம்பனாயின்
மெய்யாய்ச்சுகம்போல் விளைந்தக்கா-லையோநா
மெங்கேபிறந்தோ மெதைத்தெய்வமாய்த்தொழு
மெங்கேயடைந்தோ மியாம். (உச) (தோ

ஆராகியோவிருந்தோ மார்க்கோவீணுக்குழைத்
பேராயிரமாகப் பேதித்தோம்-பூனாயினி [தோம்
னம்மாலேதேடரிய நம்மைநாங்கண்டோமே
யம்மாபிழைத்தோ மடா. (உரு)

கள்ளமனத்தைக் கரைத்துருகப்பெற்றோமே
யுள்ளபடிநம்மை யுணர்ந்தோமே-தெள்ளமுதச்
சச்சிதாநந்தமுநாந் தாமாயிருந்தோமே
யச்செல்லாநாமாகை யால். (உசு)

கண்ணலாற்காட் சியுண்டோ காதலாற்கேட்பதுண்
டோ, விண்ணலாலே துமம் விரிந்ததுண்டோ-வெண்
ணுங்காற், கானலாரூடிவரக் கண்டதுபோற்றோற்
றுகினுங், கானலாலுண்டோசகம். (உள)

என்னைத்தவிரமற்றிங் கேதுமிலையென்னுணர் (யுரு
பொன்னைத்தவிரவிலாப் பூடணம்போற்-பொன்னை
வேறுக்கிப்பேருரைத்த வேற்றுமைபோனம்மையு
வாறுப்பகுத்துணைத்தோ மால். (உஅ) (மவ்

வாக்கிற்குமெட்டாமனத்திற்குமெட்டாது னீ
தேக்கிட்டாலுந்தெவிட்டாத் தெள்ளமிர்த-நாக்கி
னூறல்போலெம்மிலையூறியூணைமக்குடம்போல்
வேறறநாமாயிருந்தோமே. (உக)

ஏதுசிவானந்தமோ வேதுசிவாகாரமோ
வேதுசிவன்செயலோ வென்னுதே-யேதும்
பிறிவாகாவொன்னுகாப் பேதமாகாத
வறிவாநிறைவேயது. (ஙo)

தானறியுந்தத்துவங்க ளெல்லாந்தனக்கனியந்
தானதுவேயன்றென்றுதள்ளுங்கான்-ஞானமாய்த்
தள்ளுமவையிருக்குந் தன்னற்றுனென்றுணர்ந்து
கொள்ளுமதுசாந்தமாகும். (ஙக)

சாந்தமேமதற்சாட்சி தற்சாட்சியேபிரமம்
போந்தபிரமமேபூரணமா-மாய்ந்துணர்ந்த

சுத்தபரிபூரணமே தோன்றாச்சுவானுபவஞ்
சித்தநிலைதானே சிவம். (௩௨)

சித்தம்பிறந்து செகம்பிறந்துநானெனவோர்
கத்தன்பிறந்தவழி கண்டோமே-சித்த
மடங்காமையேமாயை யம்மாயைமாய்ப்பார்
திடந்தானேசாயுச்சி யம். (௩௩)

எல்லையற்றசென்ம மெடுத்தோமிறந்தோமென்
றல்லலுற்றபீதி யழிந்தோமே-தொல்லுலக
மெல்லாங்கடுவெளியா யென்வடிவாமென்றன்வடி
வல்லாதுபொய்யாத லால். (௩௪)

காலங்கருதிக் கடவுளரைக்கைகூப்பிச்
சாலவிரதங்களெல்லாஞ் சாதித்தே-மேலுணர்வா
லீதெல்லாநாமென் றெண்ணியனந்தானந்த
போதநாமாகாதபோது. (௩௫)

நித்தியமாயேகமாய் நின்மலமாய்ப்பூரணமாய்ச்
சத்தியமா யானந்ததற்போத-சுத்தராய்ச்
சித்தநிலைபெற்றவராய்த் தீர்ந்தசெனனற்றவரா
யுத்தமராயுள்ளார்க் குறும். (௩௬)

வெட்டெனவும்பேசார் வெகுளார்முகங்கோணா
ரிட்டபதார்த்தம்பெரியோர்க் கேற்றுவைப்பார்-து
ட்டர்களைச்,சேராரியாவர்க்குந் தீங்குரையார்கண்சி
வந்து,பாரார்பிறவிதீர்ப் பார். (௩௭)

பொன்றும்பொருளேப் பொருளாகவும்போற்று
மொன்றுநலந்தீங் கெடுத்துணையார்-சென்றுசில
காரியத்தைநோக்கிக் கழியாரிழிவுசெய்யா
ராரியரோதாமாகு வார். (நூஅ)

வேதவிதியை வெறுத்துணையாருள்ளளவு
மோதலுருக லொழிந்திரார்-சாதன்
மறவார்கருத்தினகி மண்ணுலகில்வாழ்நை
பிறவார்பிறவாத பேர். (நூகூ)

சித்தசலனந் திடுக்கெனவுஞ்சற்றுமுன்னர்
முந்திவழிகேட்கவே மோகிப்பார்-டுத்திபோய்
மாடுநம்வீடுமனை மக்கள்செல்வமாற்சரியங்
கூடியழுந்தார்பக் குவர். (நூ0)

ஆர்க்குவருவிருந்தென் றுவனவும்போவனவுந்
தீர்க்கநிலையன்றித் தெளிவதோ-யேர்க்கவே
சாந்தாய்நித்தியாய்த் தத்துவபோதற்றவராய்த்
தீர்ந்தநிலைன்னூர் சிலர். (நூக)

சங்கற்பசாலைச் சகத்தோற்றவையெல்லா
மிங்கற்பமென்னு திழிவதோ-பங்கமற
விம்மைமமுமை யிரண்டிடத்துமப்பாலுந்
தம்மையன்றிக்காணு தவர். (நூஉ)

சுத்தப்பிராந்தி சதசத்காம்பிராந்தியெல்லாஞ்
சித்தப்பிராந்தியென்றே தேறுவார்-மூத்தர்த

மாரோபமாகு மவத்தைதொறுந்தோற்றியழி
யாரோபம்பொய்யாத லால். (௪௩)

தேகாலயத்திற் சிதாகாசதேவதையை
வாகாயசாந்தி மலராலே-யேகாந்த
மந்திரத்தாற்பூசைசெய்யு மாதவனாயாதரித்துச்
சந்ததம்வாழ்வார்க்கார் சரி. (௪௪)

முக்கனியும்பாற்சோறு முன்பிருக்கநாயருந்திக்
கக்கியசோற்றுக்குக் கருதுவா-ரெக்கலைக்கு (ல்
மெல்லாப்பொருட்கு மிரும்பொருளியாமென்னாம
வல்லார்க்கடிமைபுகு வார். (௪௫)

செம்மையறியார் செகத்தோற்றரவறியார்
தம்மையறியார்விளையுந் தாழ்வறியார்-தம்மிலே
யந்தரராய்வீணே யவமதிப்பார்நல்லோரை
யெந்தவழிபோவா ரிவர். (௪௬)

ஐங்கணையும்பூவா மறுகாலளிநாணா
மென்கரும்பாம்வில்லனங்கன் வீரனாம்-வன்காத
லேற்றுவனாமெல்லாம்பொய் யிப்படியேபாழுலகத்
தோற்றமெலாமெய்தானா சொல். (௪௭)

காலமோதேவதையோ கன்மமோமாமாயைச்
சீலமோவிம்மனத்தின் செய்கையோ-கோலியநல்
லுச்சாகமோநலந்தீங் குத்தரிப்பதேததிலே
யெச்சார்புமில்லா விவர்க்கு. (௪௮)

கன்னைக்கான்மேறடாச் சதிகாரமென்பிறக்கா
ரன்னைக்கால்வங்கவு— லார்காமார்-முன்னம்
விருக்கவுடலெக்கனேயா மீண்டுமீண்டின்பா
லெருக்வுடனூறு யிரம். (சக)

பொய்யாக்கப்பொய்யைப் பொருளாப்பொருளாக்க
மெய்யாக்குருவொருக்கன்மேவண்டிற்றே-னையகோ
பூபாலராகிப் பொலிந்திடுசிவன்கலைலா
மாபாச வென்பதுமேவ யாம். (ந0)

ஒன்றிலேதோற்று முலகப்பிரதிவிம்ப [ன்றும்
மொன்றுபோற்றோற்றுகவுண்மையென்றே-வெ
பொருளாகப்பாராக டுன்மையறிவார்க்கே
மருளார் பொறிபோல வாம். (நக)

கன்னையறியாமற் றானேகனைத்தேட [லகிற்
லென்னபுதுமையினையென்சால்வென்-மன்னுலை
றண்ணீரினின்றுகொண்டு காகந்தணியார்போ
லெண்ணீர்மற் றேதுணைப்போமி யாம். (நஉ)

சாத்திரங்கள்கத்திக் தலைவீங்குவீர்குலமுங்
கோத்திரமுங்கொண்டுவினை கூட்டுவீர்-சாத்திகா
யும்மாலையும்மையுணர்ந்தோயாத்தாழில்விட்டுச்
சும்மாவிருக்கிகாணு தோ. (நக)

ஆசித்துக்கெய்வத் தடையாளமுங்கொளுத்திப்
பூசித்துக்கைகூப்பிப் போற்றுவார்-நாசிக்குந்

சொரூபசாரம்.

தானோவதுவோ சதிரானதெய்வமென்ன
ஆனோடுழல்வா ருறார். (௫௪)

தேனாத்திருநாளைச் சேவிப்பார்தம்மைவிட்டங்
காணாத்தொழப்போறா ரையகோ-தேரிடையே
பார்க்கின்றதெய்வம் பரிபூரணமலவோ
யார்க்குந் தெரியாததோ. (௫௫)

மூலைக்குளேயிருந்து மூச்சடக்கிப்பேச்சடக்கிச்
சாலக்கனயோகஞ் சாதிப்பார்-மேலுணர்வு
கண்டிருக்கச் சாதனையேன் காயத்தையேவலித்திங்
குண்டிருக்க வெண்ணுகிறா ரோ. (௫௬)

கட்டப்படாமற் கரபாத்திரந்தரிப்பார்
மட்டித்தொருகோ வணராவார்-சிட்டர்போற்
றாங்காமற்றாங்குஞ் சுகமும்பெறுவாரோ
யாங்கார நீங்குவா ரானால். (௫௭)

எச்சாத்திரம்வேண்டு மெச்சாதனைவேண்டும் [ண்டி
பிச்சாட்டல்லோகெடுவாய் பேதையர்க்குப்-புச்சா
காட்டுவார்போலவந்த கற்பனையைமெய்யெனப்பா
ராட்டுவார்தம்மைக் காணார். (௫௮)

ஆண்பெண்ணலியென் றனேகவிதமாகக்
காண்பனவுமொன்றாகக் காண்பனவு-மாண்புடைய
சித்தினிடத்தோற்றமல்லா லுண்டோவிவைதெளி
[பர
ரொத்தனை சாதித்தாலு மென்.

எவ்வாறெவரிருந்தெ னெவ்வாறெவர்போயென்
லெவ்வாக்கூட்டிற்றனிமை யொத்தே - யெவ்வித
நீங்குவார்நீங்கா நிலையிலனுபூதிகண்டு [மூ
தூங்குவார்க்கன்றே சுகம். (கூ0)

விண்ணுருவமீசனென்பார் வேற்றுருவஞ்சீவ
னென்பார், கண்ணுமிராவியும்போற்காணென்பார்-
திண்ணமதா, யத்துவிதமாகாதலையிரண்டுமாகாத
சித்துருவந்தானே சிவம். (கூக)

சுத்தசடமான சுக்கிலங்கெர்ப்பீகரித்துச்
சித்தத்துவங்கலந்து சீவித்துச்-சத்தியம்போல்[ஞ்
வந்தபொழுதிதல்லாமாயையென்றதற்சொரூப
சிந்தைசெய்வானன்றே சிவம். (கூஉ)

நேற்றின்றுநாளையென நிச்சயித்திராப்பகலு
மாற்றுசுயஞ்சோதி வடிவாகி-யேற்றபடி
யென்றுமொருநானா யிருக்குந்திருநாளுச்
சென்றுதாழுவாரோ சிவம். (கூங)

ஞானநூல்கற்றலு நற்றவமுபூண்டாலு
மோனசமாதி முயன்றாலுங்-காணுகி
யெல்லாக்கலையுமற்றின்புற்றிருப்பதுவே
சொல்லாருமூக்கிச் சுகம். (கூச)

மாகேள்விபெற்றலு மாயோகமுற்றலுந்
தேகேந்திரியந் திரிந்தாலு-மாகருணை

சேராருபசாந்தி தேறார்பெறாப்பேறு (௬௫)
சோராதமுத்திச் சுகம்.

இச்சையநிச்சை பரவிச்சையோடுழலுங்
கொச்சைப்பிராரத்வக் கூளர்காள். பிச்சைமுத
லேற்றாரிடுவா ரிவரென்றுணர்ந்தீரேற் (௬௬)
காற்றாடிக்காலாக லாம்.

என்னை நான்கண்டபடி யிப்புவியிலெல்லோருந்
தன்னையேகாணத் தகுங்காணுஞ்-சொன்னே
னொளிநாட்டமோடுமன முண்ணாட்டம்பெற்று (௬௭)
வெளிநாட்டமாகா விடில்.

கன்மந்தவறாமற் காலந்தவறாமற்
சென்மந்தவறாமற் செய்வரேற்-கன்மவிதி
செய்வான்செயலிரண்டுஞ் சித்தத்தேகண்டுதெளிந் (௬௮)
துய்வார்பொருளாகு வார்.

உள்ளபடிகண்டுகளித் துற்றுருகமாட்டாத
கள்ளரையுங்கண்டு களித்தோமே-கொள்ளையா
விந்திரசாலக்கமல மெத்தனைபுட்பித்தாலுஞ் (௬௯)
சந்திரனுக்குண்டோ சலம்.

தீங்கடர்ந்துமேன்மேற் செனித்தகருவேலடியின்
மாங்கனிவந்துற்றதொப்ப வாய்த்ததே-யாங்காணு
மெல்லாருந்தேடுபொரு ளியாமாகவேயருள (௭௦)
வல்லான்றிருத்தாண் மலர்.

நானாயிருந்ததெங்கே நானபிமானித்ததெங்கே
வானாளமண்ணாள வாஞ்சையெங்கே-ஞானகுரு
தேசிகனாரெங்கே சிவசிவாமுத்தியெங்கே
பேசிடவாயெங்கே பிளாய். (௭௧)

என்னையேயல்லாமலி யான்பெற்றதேதுமிலை
யென்னையான்பெற்றிருந்த தெப்போது-மென்னைய
பந்தமிலைவீடுமிலைப் பார்க்கிலிவையாராயுஞ்(ன்றிப்
சிந்தனையுமில்லாத தே. (௭௨)

செப்படிபோற்காட்டியரு டேசிகனையோவனைத்து
மிப்படிசோதித்துணர்ந்த வென்னையோ- மைப்படி
சென்மமுடிவாகவந்த தேகாலயத்தினையோ (யஞ்
வென்மயமாய்ப்போற்றுவேனி யான். (௭௩)

அன்னமயகோசமா மாகமேயுள்ளளவுஞ்
சொன்னபடிகேட்கிற் சுகமடைவா-யென்னாணை
கெட்டபாழ்வாசனையைக் கிட்டாதேயாதேனு
மிட்டபடிகண்டே யிரு. (௭௪)

பொறிகாளெனைநெடுநாட் போற்றிவளர்த்தீரோ
யறிவானந்தப்பொரு ணானானேன்-பிறிவாகு
முங்களையுநானா வுணர்ந்துகொண்டேனீங்களினி
யிங்கழியாதொன்றா யிரீர். (௭௫)

ஆசையேயுன்னா லலைந்துவிட்டேனென்றாலு
நீசெயுபகாரத்தி னின்றேனே-தேசிகனை

யுன்னாலடைந்தே னுனைக்கூடிமுத்தியினு
மென்னாணை நானாயி னேன். (௭௬)

கோபமேயுன்னாற் குறைதீர்ந்தேனீயெழும்பித்
தாபமேசெய்யுஞ் சலிப்பாலே-யாபத்து
நீங்குமுபசாந்தியிலே நின்றேன்கனவிலுநீ
யேங்கியெழும்பாதே யிரு. (௭௭)

லோபமேயுன்னை யுறவுகொண்டேனுன்னுருவம்
பாவமேயென்பருண்மை பற்றாதார்-நீபெருக
வார்ச்சிக்கவேபடுவா ராபாவியுன்னாலே
யார்ச்சிக்கப்பட்டே னமைவு. (௭௮)

நெஞ்சகமேநானேநீ நீயேநானென்றிருந்தும்
வஞ்சகமாயுன்னை மறந்தேனே-தஞ்ச
முனக்குநானென்பதுவு முண்மையேயுண்மை
யெனக்குநீவேறா யிராய். (௭௯)

ஓடித்திரிந்தா யுழைத்தாய்பிழைத்தவழி
தேடிப்பலகலையுஞ் சிந்தித்தாய்-நாடியொரு
சற்குருவைத்தந்தாயென் சிந்தாய்தயவுசெய்த
நிற்குதவியென்செய் தேனே. (௮௦)

உன்னுருவாய்நானிருந்த வுண்மைபோலென்மன
யென்னுருவாய்நீவந்திசைந்தாயே-செய்நன்றி[மே
பாராட்டுவாருனைப்போ லுண்டோபரமபதச்
சீராட்டின்மாறா திரு. (௮௧)

ஆசைவர்க்கமெல்லா மகற்றிப்பொறைமுதலாந்
தாசவர்க்கஞ்செய்யநலந் தந்தாயே-நேசத்தா
லாதிகாலந்தொடுத்தென் னன்புவிடாநெஞ்சேநன்
னீதியாலென்போல நில். (௮௨)

என்னெஞ்சமூருலவ யானுமதுபோலிருந்து
வின்னஞ்சமமாகா விட்டேனே-யென்னெஞ்ச
மென்போலசையா திருக்கவதுபோலியானும்
பொன்போலிருந்தேன் பொலிந்து. (௮௩)

ஏதுவரவேண்டு மதுவருகவென்னைவிடுத்
தேதகலவேண்டு மதுவகலக்-கோதென்று
பிச்சையுந்தள்ளேன் பிரமபதமும்வேண்டே
னெச்செயலுநானாகி னேன். (௮௪)

எங்கேநான்போற்றுவது மென்னையேதேவதையெ
றெங்கேதொழுவதுநா னென்னையே-யெங்கே [ன்
யிருந்துகிடந்தோடுவது மென்னிடத்தேநானே
யருந்துவதுங்கொள்வானு மாம். (௮௫)

தன்னிடத்திலேதோற்றித் தன்னிடத்திலேயிருந்து
தன்னிடத்தேகூடுஞ் சகத்தெல்லாந்-தன்னைவிட
வேறன்றெனக்காண்ப ரல்லாலிவ்வீடுபெற்றோர்
மாறென்றுகாண்பரோ மற்று. (௮௬)

ஏதுக்காசைப்படுவ ரோதுக்ககங்கரிப்பா
ரோதுக்குமாற்சரிய மெய்துவா-ரோதுக்குந்

தாமேசராசரமாய்த் தானாவாயேழ்புவிக்கு
மாமேருவொத்துவாழ் வார். (௮௭)

மாதிக்குமாறி மதிகருகித்தீருளிர்ந்திவ்
வாதித்தன்றெற்குவடக் கானாலுஞ்-சோதித்து
முன்னிலைமையாராய்ந்த முத்தரேயெஞ்ஞான்றுந்
தன்னிலைமைகுன்றா தவர். (௮௮)

பிச்சைமுதலாய்ப் பிரமபதமீறாக
விச்சைவரினு மிசைந்தாலுஞ்-சொச்ச
நலங்காதார்தாமதுவாய் நாடாதார்சித்தங்
கலங்காதாரோஞானி காண். (௮௯)

வந்தித்துரைப்பார் வழிபடினும்வன்கணார்
நிந்தித்துரைத்தாலு நெஞ்சுறார்-சிந்தையற்று
மேகாடவிவரினும் வெய்யோனுதித்தாலு
மாகாயம்போல்வா ரவர். (௯௦)

எந்தெந்தப்போக மெதிராகுமவ்வளவுக்
கந்தந்தப்போக மனுசரிப்பார்-பந்தமற்று
நீதித்தனிநிலையே நிற்பர்கிரணம்பரவு
மாதித்தன்போலே யவர். (௯௧)

சித்துருவமாகிச் செகசாட்சிதாமான
முத்தரைக்காமாதி முனியாவே-சித்தத்தி
லிங்கற்பவாசனைக ளெல்லாமெடுத்தருந்திச்
சங்கற்பமில்லாத தால். (௯௨)

எங்கும்பொதுவா யிருக்குமாருசீவன்முத்தர்
தங்குமிடந்தானே தலவாசமங்கவர்கள்
பார்வையேதீர்த்தமவர் பாதாரவிந்தமலர்ச்
சேவையேசாயுச் சியம். (கூஙூ)

மெத்தென்றசொல்லும் விருப்பமற்றதோக்குமெல்
சத்தென்றமநஞ்சுந் தளர்நடையுஞ்சித்தத் [லாஞ்
தடங்காமகிழ்வு மனவரதம்பெற்ற
திடந்தானேஞானி செயல். (கூச)

எல்லாவிடத்து மெமைக்கண்டோமெம்மிடத்தி
லெல்லாமுங்கண்டோமென்றேகமாய்க்கல்லாமை
கற்றவனுபூதி கைகண்டார்மற்றது
மற்றுர்சீவன்முத்த ராம். (கூஞ)

தானேகணுகியுப சாந்தனுய்ந்தின்மலனுய்
வானேமுதற்றன் வடிவாகு-ஞானி
விடுத்தவெதாழிலெல்லாம் விலக்காகுமன்றே
னடுத்தவெதாழிலாசா மாம். (கூசு)

ஞானுனுசந்தான ஞானிக்குநீராட
லூனுகந்தகோலஞ் சதாசார-மானமற
வாங்கிப்புசிப்பதுவே மாபூசைசஞ்சாரந்
தீங்கற்றசுத்த சமாதி. (கூஎ)

அண்டமெலாந்தானு யறிவுவடிவாகக்
கண்டபரானந்தசிவ காருக்குத்-தண்டித்துத்

சொருபசாரம்.

தள்ளரும்பொருளேளது கள்ளாவிதிவழியே
கொள்ளரும்பொருளெளது வாகும். (கூஅ)

பெற்றபேரின்பப் பெரியோர்சித்திரத்தைக்
குற்றமெனாநாதங் கொடியோர்கள்-பற்றரக்
கோசகாரப்புழுப்போற் கோடானகோடிசென்ம
மாசார்வொன்றே மதி. (கூக)

நித்தநிராகாரநின்மலானந்தமய
சுத்தபரிபூரண சொருப-வத்துவித
மெல்லாமுந்தாமாயிருப்பார்கருணைபெற
வல்லாரவராகு வார். (கூ0)

உள்ளமற்றுருள்ளத் துபொருளற்றுருள்ளக்
கள்ளமற்றூர்ஞானக் கனையற்றூர்-தெள்ளமுதச்
சிற்பாமுமற்றூர் சிவாணுபவந்தாணுமற்றூர்
கற்பனையுமற்றூர்கள் கான். (கூக)

பருவசாரத்தாற் பலிக்குமணுபூதிச்
சொருபசாரத்தின் சுவையை-யிருசெவியா
லுண்டிருக்கவல்லா ருலகமெல்லாந்தாமாகக்
கண்டிருக்கவல்லார்கள் கான். (கூஉ)

சொருபசாரம் முற்றுப்பெற்றது.

திருச்சிற்றம்பலம்.

சர்வஞ்சின்மயம்.

கணபதி துணை.

திருச்சிற்றம்பலம்.

சுருதிசாரமகாவாக்கியம்.

தேசிகன்றன்னடிவணங்கிச் சுருதிசாரத் திறனைப்பாஞ் சுகர்க்குபதேசித்திதும் வாக்கியங்க, ளாசில்பிரபஞ்சமேத பிரமோஹ மேகமேவாத் வைதம்பிர்ம மோஹமதற்கப்பாலாய்ப், பேசிய பாவாபாவாதீதம் பிர்மமோஹம்பேசரியசுவாஜுப வாதீதம் பிர்மமோஹம், நாசமிலாதிவைநான்குவா க்கியங்கடம்மை நாரதாதியர் நால்வர் நவின்றூர ன்றே.

(க)

வெறும்பழுதையபாம்பாம் விவர்த்தத்தாலு மேவுசுகதுக்கமொன்றுய் விடலாற்பாலன், பெறு ம்பிதாவேயென்னுமாரம்பத்தானும்பெய்தயிரும்பா ல்தானேயென்றுபேச, லுறும்பிணைமாத்தானுமொ க்கத்தோன்றி லொன்றுறிலொன்றுழிக்கு நித்தங் கூடாதத்தால், தெறும்புனலேயலையாழுற்பத்தியா லுஞ் செகம்பிர்மமோகமென்றே செப்பலாமே.()

சொரூபமொன்றே பிரமமென்ப தெவ்வாறென் னினிற் சுசாதிகவிசாதிகசுகதபேதம், வருவதிலையா னுமபாவங்கணென்கும் வந்தனவானுந்தோற்றமன

த்தாலன்றித், தருவதிலையானுமண்ணைத்தவிரப்பா
ண்டந் தானில்லையானுமத்தோற்றந்தானுங்கான,
லுருவலதுவேறுபொருளில்லையானு மொன்றலது
சகமிலையென் றுணர்த்துநூலே. (௩)

பாவாபாவாதீதம்பிர்ம்மோகமேதாற் பழுதை
யின்றிப்பாம்புவராப் பண்பினாலுந், தாவாதவனுப
வத்திலிரண்டதானுந் தன்னறிவிலுறைப்பிரண்டா
தலாலும், மூவாதுதானவனானாலு மாகாமுன்ன
மிரண்டுளவானுமூன்றாய்நின்ற, தேவாகிலநிருதச
டந்துக்கநீங்காத்திறத்தானுமிரண்டறுதல்சிவமே
யான்மா. (௪)

தனித்தசுவானுபவாதீதம் பிர்ம்மோகமேதா
ற் றானவனாயிருப்பதுவுஞ் சங்கற்பத்தானு, மனித்
தமெனவிடிற்சூன்ய மாதலாலு மதுமறவாவிடினி
னைவாயழிதலானு, மினித்தநிட்டை சாதனமாயி
ருத்தலானு மேதுமற்றான்மூடமென்றேயியம்பலா
னுந், தொனித்தசுபாவமுங்கடந்த தீதந்தானேசுய
ம்பிரகாசமென்றே சொல்வர்தாமே. (௫)

சுருதிசார மகாவாக்கியம்
முற்றுப்பெற்றது.

கணபதி துணை.

திருச்சிற்றம்பலம்.

மகாவாக்கியம்.

பாயிரம்.

உலகமுதற்பொருளை யும்பர்க்குணவரிதம்பொருளை யோதியவேதாகமத்தி னுச்சியினிட்பொருளைப், பலகலையின்பொருண்முடிவின் முடிவானபொருளைப் பற்றறப்பற்றியபெரியோர் பரவியவான்பொருளை, யலதிவலதுணைகடலி னுதித்தெதாடுங்குமாபோ லகிலாண்டமுதித்தெதாடுங்குமதன்மூலப்பொருளை, யிலகியசற்குருவாகியாளுகும்பொருளை யெங்குமாம்பரம்பொருளை யாழும்வணங்குதுமே. (க)

இருவிழிகளுலகறிந்துந்தனையறியாததுபோலி யானறியும்பொருளலதிங் கெனையறியாமையினற், கருவிடைபுக்கின்பதுன்பக் கடலிடையேசுழன்று கண்கலக்கப்படுவேனைக் கருணைவிழியதனை, லருவினைகளறநோக்கி யானவமேபோக்கியகமகமென்றி ருந்தவலாமறிவுகொண்டேநீக்கிப், பருவமதிற்பதந்தாக்கிக் கற்பனைகளியாவும்பாழாக்கித் தானைக்கும்பர்குருவைப் பணிவாம். (உ)

முன்புசெய்ததவப்பயனான் மூதறிவின்பயனா
ன் முன்னுரைத்தபன்னூலின் முறைதெரிந்தபயனா,
லன்புசெய்து சற்குருவி னருள்படைத்த பயனாலை
டைந்தவர்செய் தொழில்காட்டு மறிவிலியேபோல
த், தன்புதல்வர்க்கிரங்கிய தாயெனவுலகோர்க்கெல்
லாஞ் சங்கரசற்குருவருள் வேதாந்தநன்னூற்பொ
ருளை, வன்புகொடுதமிழ்போலுந் தமியேன்புன்க
வியால் வகுத்துரைப்பேனெனத்துணிந்த வாய்மத
ர்ப்புமிதுவே. (௩)

வேறு.

சற்குருவினருளாலுந் தவமுடிவின் பயனாலு
ஞ்சனனநீங்கிச், சிற்கனவாழ் வடைவதற்கே சிந்
தைசெய்யுந்திறமுடைய சீலராகி, நிற்குநிலைசாதன
ங்களொருநான்குமறைநான்கு நீந்தியோக, வற்க
மொடு சகலகலைகளுந்தேர்ந்து ஞானநெறி வருவ
ராமால். (௪)

இப்படியேசாதனமு மன்புவணக்கமு ஞான
த்தியல்பும்பூண்டிங், கெப்படியாகிலும் பிறவாதிற
வாமுத்தி யிச்சித்தார்க்கியல்பதாகச், செப்பவல்
லமகாவாக்கியத்திறமிதனை யுலகோர்க்காய்ச்செப்பி
னோமென், றப்படியோர்சீடனுக்குச் சங்கராசாரிய
ரன்றறைந்ததாமால். (௫)

அத்தகைமைபெற்றமகாவாக்கியந்தானேதெனில்வேதாந்தமாகிச், சுத்தபரிபூரணமுந் தோற்றுசராசரநிலையுந் துணிந்தோர்க்கெல்லாம், பெத்தமதுநீங்குகையும் பெறும்பேறுமுரைக்கும் ரகசியப்பேறாகு, முத்தரிதற்குண்மையு மீரைந்துளதென்றுரைப்பரதை மொழியுங்காலே. (௬)

பழமறையினந்தமகாவாக்கியங்க ணான்கதனுற்பத்திபேதங், குழைவுதருமகிமையதன் பிரகாசமஞ்ஞானக் குடும்பநீக்கந், தழையுமதிற்கவதியதினிண்ணயம்பெற்றோர்கதை சாதகர்தியானம்,பிழையிலதனுரையிவை யீரைந்துமுண்மை யிதனடைவே பேசலுற்றாம். (௭)

பாயிரம்முற்றிற்று.

நூல்.

முந்தியவேதோற்பத்தி பிரக்ஞானம் பிரமமெனமொழியும்வாக்கியஞ், சிந்தைசெய்யுமிரண்டிலகம்பிரமாஸ்மியெனும் வாக்கியஞ்செப்புமூன்றில்,தந்தொமசியெனும்வாக்கியநாலாவதய மான்மாப்பிரமமென்ன, வந்தவிந்தவாக்கியந்தா னதர்வணத்திலுற்பத்தி வகுத்தவாறே. (௮)

பேதமென்பதாசானுஞ் சீடனுமுத்தரஞானம்பிரமமென்றா, ரியாததுவேதென்றுரைத்தா னக

மென்றா ரெக்தவகமென்றான்சீடன், மாதவநின்
றேகமகஞ் சொரூபமகமிரண்டுமல மற்றாமென்றா,
ரேதுவினாலிரண்டுபட்ட தென்றானெல்லாம் பிரம
மென்றானெங்கோன். (௯)

முக்கியமாமகிமைசொல்லின் முதன்மொழிக்
காகாமியம்போமுடிவுகாணத், தக்கவிரண்டாமொ
ழியாற் சீவாத்மாப்பிரமமதாய்த் தானாய்நிற்கு, மிக்
கருமப்படிமூன்றாம் வாக்கியத்தாலென்னதியானெ
ன்றனீங்கு, நெக்குருகிநாலாம் வாக்கியத்தாற்சஞ்
சிதவினையு நீங்குந்தானே. (௧௦)

தூயபிரகாசந்தான் முந்தியவாக்கியமதனாற்று
லங்குஞ்சத்தே, யாயவிரண்டாமொழியாற் சித்துத்
தான்பிரகாசமாகுமூன்றி, லேயதொருவானந்தம்பி
ரகாசநாலாம் வாக்கியத்தாலெண்ணி, னேயபரிபூ
ரணந்தான் பிரகாசமெனமறைகணிகழ்த்துமாறே.

மலமாகுமஞ்ஞான நிவர்த்திசொலு மிடத்து
முதல்வாக்கியத்தாற், கிலமாகுமாவரண மிரண்டா
ம்வாக்கியத்தால் விட்சேபம்போகு, நலமாகாவவித்
தையொடு மாயையும்போ மூன்றிலப்பா னாலாஞ்
சொல்லா, லுலகானநாமரூபங்கள்போமெனப் பெ
ரியோருரைப்பர்தாமே. (௧௨)

அவதிமுதல்வாக்கியத்துக்கவத்தையொரு மூ
ன்றுமறிந்தப்பானிற்றல், புவனவாதனைவரினுமி

ண்டாற்போக்கிக் கூத்தர்போற்றானாதல், கவலையி
ன்றிமூன்றாம்வாக்கியத்தா லானத்தமெலாங்கலாக
ண்டோங்கல், தவநெறியானாண்கிலெல்லாம் பிரம
மென்றேறுற்றிருக்குத்தன்மைத்தாமே. (௧௯)

வாக்கியத்தினிண்ணயங்கள் வருக்கின்றுதற்
றாமாம் வாக்கியநாலாம் வாக்கியவல்லமையேதெ
ன்றாற், றாக்குமொழியத்துவிதமாதவினாலிரண்டா
ந்தர மூன்றாம் வாக்கியமாந் தத்வமசியெனலா,
வாக்கியமூன்றாந்தரமாமிரண்டாம்வாக்கி யந்தான
கமென்றேசீடனுரைக்கப்படுகாட்டுதலா, னோக்கி
யறியாவறிவேபிரமமென்றவதனா னுண்ணியநாலா
ந்தரமாதுவலுமுதன்மொழியே. (௧௪)

கோதில்கதைமுதன்மொழியாற்குச்சரிய நா
ட்டிற்கோவதைசெய் சக்கிலியன்குறைகடவிர்ந்த
டைந்தா, னீதியிரண்டாமொழியாற்கெர்ப்பணியே
குருவாய் நிசிசரன்றன்பவமகற்றிநேர்மையில்வீட
டைந்தான், சோதிசெய்மூன்றாமொழியாலஞ்ஞா
னச் சுதராற்றுன்புறுவேடுவச்சிபரசுகமடைந்தாளி
வையே, யோதியநாலாமொழியாலந்தணன்செய்வி
னையா லுதவியிலாப்புசிப் புதவியுயர்ந்தடையுங்க
தையே. (௧௫)

இந்தவகைப்படியே தியானமுதன்மொழிக்கா
மெந்தைபரகுருத்தியான மீரண்டாம்வாக்கியத்து

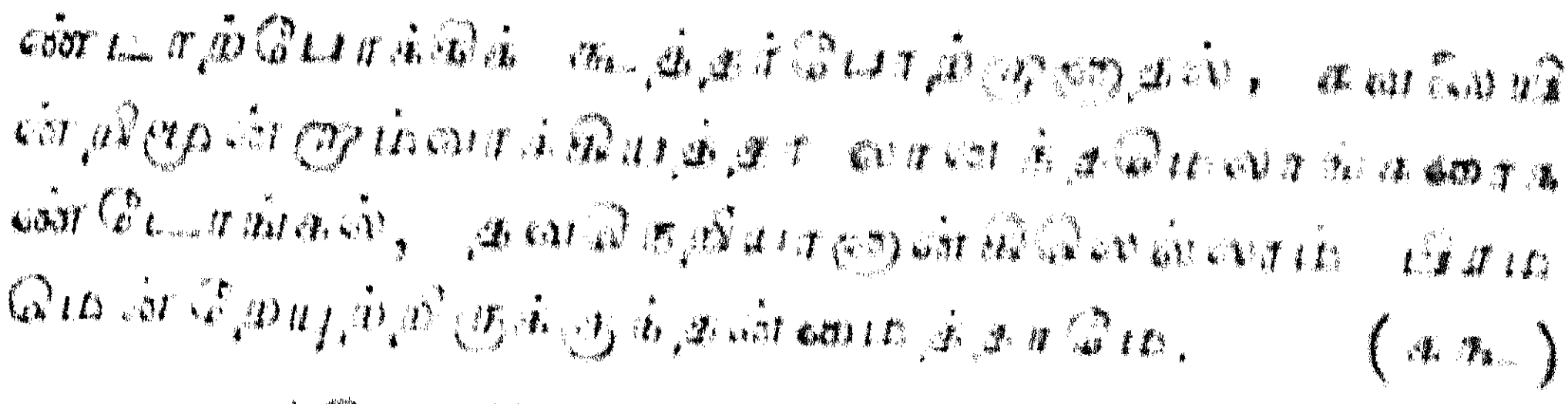

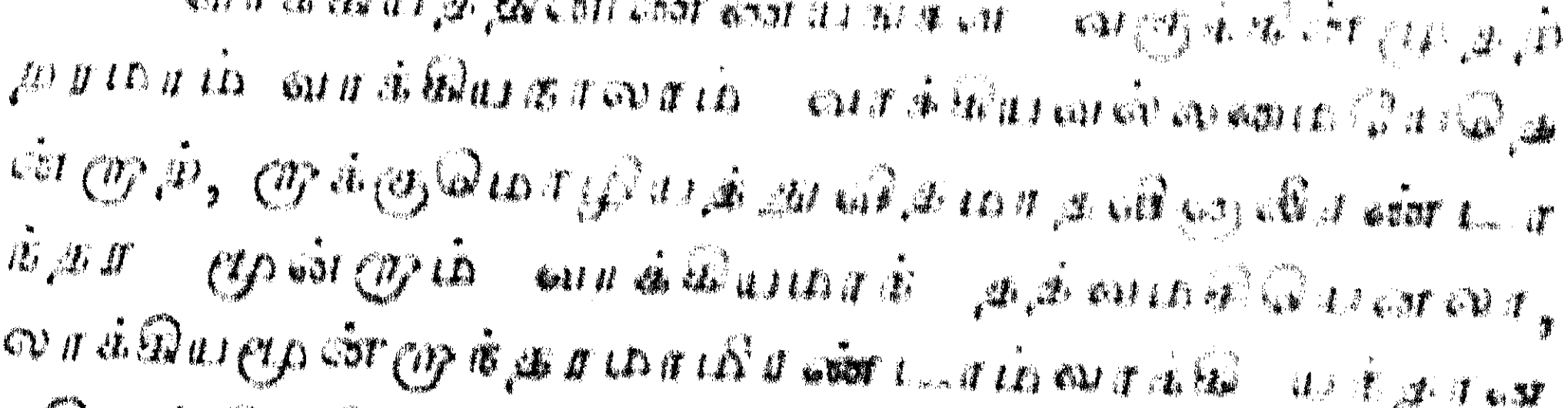

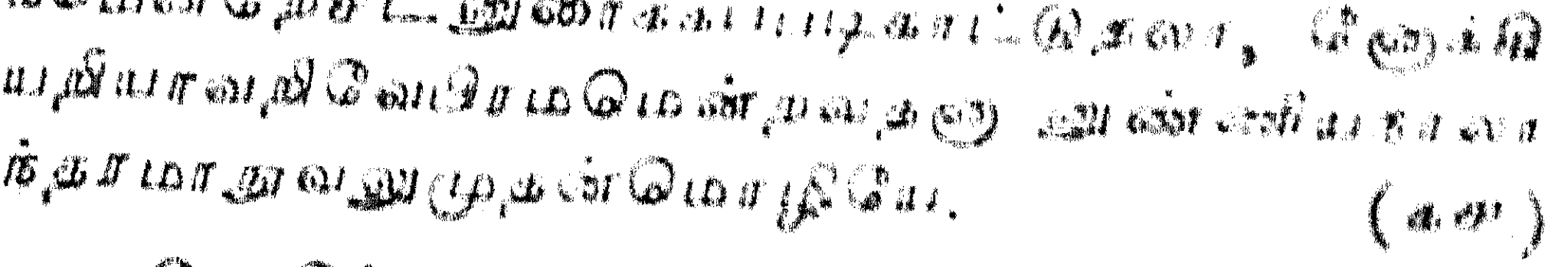

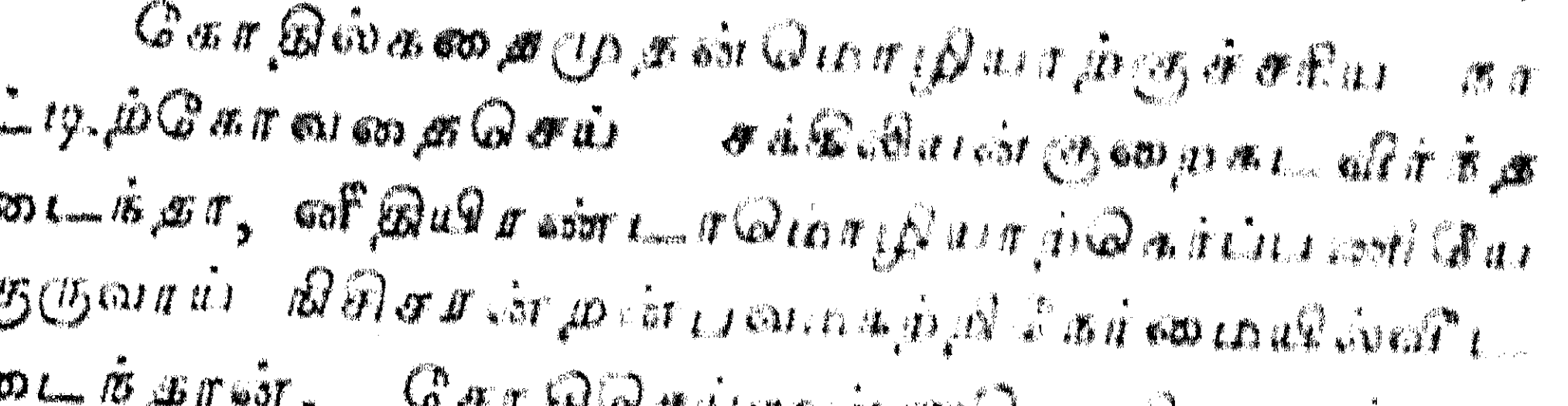

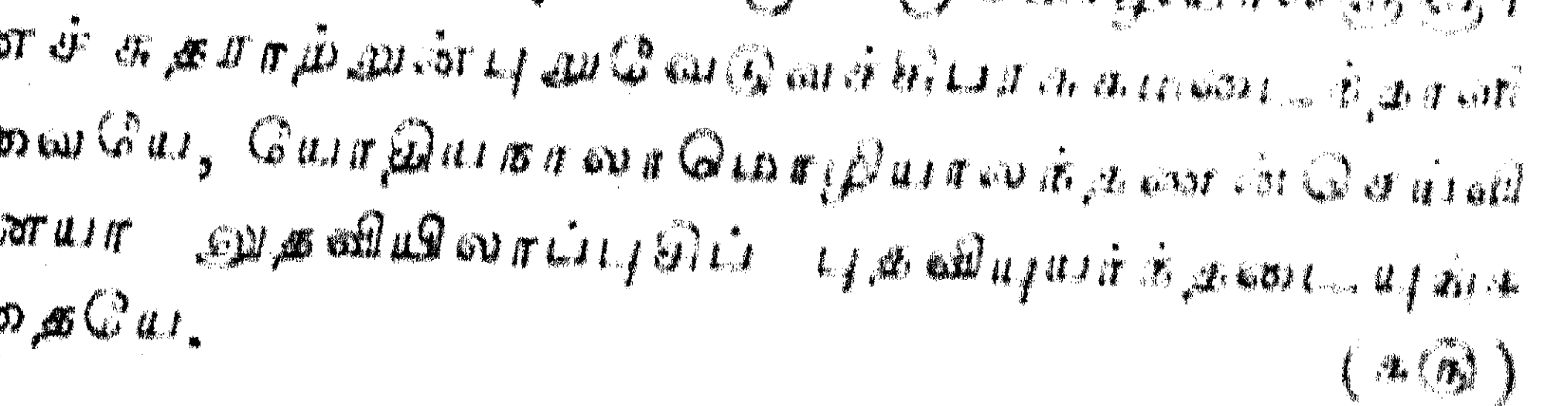

[illegible]

[illegible] ௧௬)

[illegible]

[illegible] மலர்விழிகள்பிரகாசம [illegible] (௧௭)

[illegible]

[illegible] வகையுரைக்கி லுட [illegible] பொறிகளைந்துமிலாதறியாக், [illegible] ஞாலந்தக் கரணமி [illegible] லெவ்விடயந்தான [illegible] யெழிற்சீவனாட்டுவிக்கு [illegible] வல்லாதவெல்லா [illegible] பகுத்தறியவந்தவறி [illegible] (௧௮)

[illegible] பதத்தினுண்மையு [illegible] மிளிப்பிரமமென்றபதத்திலக்கணங்கே

[illegible]

[illegible] மகத்தியசிவனியாய்
[illegible] கையாற்சாட்சியா
(உ௩)

[illegible] தெய்வமாக்கண்டா
[illegible] சேதிபதக்தானே,
[illegible] ஞாபாதியற்றகண்டஞ்சிப்,
[illegible] தானாக்கதாமாமே. (உ௪)

[illegible] மீனாபதார்த்தஞ்
[illegible] துவிதத்தினு
[illegible] பரங்கடலாகு
[illegible] தலைவர்களுரைப்ப
(உ௫)

[illegible]

[illegible] பதமூன்றாமதிலேத
[illegible] சமைத்தவொருக
[illegible] பெறுமூன்னங்கொருவடி
[illegible] வேற்றுமையாயிருப்பன
[illegible] பெயர்தானுமின்றித்
[illegible] சைதன்னியம்போல, வத்த
[illegible] பெற்றிருக்குஞ் சத்தாயநி
[illegible] விளங்குமதுபிரமமாமே. (உ௬)

[illegible] பதம்விளங்கு மேதுவெலாமு
[illegible] பொருளது தொம்மென்றிய

ம்பல்சீவ, னன்னபதமிரண்டினுக்கும யிக்கியமசி யென் பரவைகளுபாதியினிற்பிறிந்தயிக்கமும்பெற் றதுகேள், துன்னுசகதீசனுக்குச் சகலபிராணிகட ன்றூலமேதூலமவர் சூக்குமமேசூக்க, மின்னிம றைந்திடுமாயைகாரணமாமிதனைவேறாக்கித்தானாக விளங்கியதுபிரமம். (உஎ)

சீவவுபாதியையுரைக்கிற் றன்னளவேதூலஞ் சிலகருவிசூக்குமமாங் காரணமஞ்ஞானந், தாவுமி தனபிமானி சீவனிவையணுகாச்சாட்சியது தொம் மென்றேசாற்றியகூடத்தர், காவலவன்சீவனெனு முபாதியெலா நீங்கிக்கலப்பதுவே யசிபதமாய்க்கா ட்டுமதுநீங்கும், பாவனையுமயிக்கியமாம் பண்பும் விதிவழியே பகுத்துரைப்பர் பெரியோர்கள் பக்கு வரானவர்க்கே. (உஅ)

நீயென்னுமுபாதிக்குத் தூலமுஞ் சூக்குமமு நிருவகிப்ப தீசனென்று நிச்சயிக்கும் பொழுதே, போயதுவஞ்ஞானமென்றும் பொருளதுநீயென்று ம் புகல்வரந்தவீசனுக்குப் பொருந்துமுபாதிகளு, மாயையெனுங்காரணத்தை மித்தையென் றேயறிந் தான் மற்றவிரண்டுடலும்போய் வகுத்ததொழி லிலனாய்த், தூயபிரமம்மென்றேசொல்லிறந்ததது வாஞ்சுத்தமிதிற்சீவபரஞ்சோதியுஞ்சோதியுமே.( )

[illegible] பிக்கியமுன்னுவிதமுறை [illegible] பூரணமாயிருத்த, லவ [illegible] பாதிகளைக்கி யாகாயமென [illegible], கலைபடவே தியானி [illegible] வக்கள்பலவு ம [illegible], கலையிறந்துசொல்லி [illegible] ஞானமிறந்திரகசியமாய் [illegible] (௩0)

[illegible] மொழிப்பத [illegible] முன்றிலபமேதென்னிற், கயமாகவிளங்குகையால [illegible] பயனானதேத [illegible] பரமேதந்த, வி [illegible] பயன்றான்வி [illegible] (௩௧)

[illegible] வெணும்பதத்தினியல்பகங்காரா [illegible], தனியாகாரணகாரியத்தொட [illegible] சோதியாகித், தனியாகியறி [illegible] தானேதானாங், கனி [illegible] பூரணமாங் கருதுங் [illegible] (௩௨)

[illegible] வெணும்பதத்தால் விள [illegible], மேகீகப்பிரமமென மொழிட [illegible]

தத்தாம்பரமாத்மாவிலுக்கயிக்கிய, மோகவிபரீதம மறாலுவாக்கியத்தாலுமொழிந்தாரோலும், போகபூரணசொரூபஞானமன்றித்தான்றூதப்பொலிவுந்சொல்வாம். (கூகூ)

பேசியசொரூபத்தியல்கேள்சத்தியக் ஞானனந்தப்பிரமமென்று, மாசகலுமானந்தாப் பிரமமென்று மிரண்டுமொழியதின்முன்னேறது, நாசமிலாச்சத்தியாதிபதங்களிறும் பிரமமணதநாமரூப, லேசமறச்சத்தியக்ஞானனந்தப் பிரமமென்றே யியம்பலாமே. (கூச)

ஆனந்தோப்பிரமமெனு மிரண்டாம்வாக்கியத்திலேகண்டாகார, வானந்தம்பிரமமாந் துன்பறியாவின்பமாமாதலாலே, யானந்தமானந்தியெனும் வடிவ மிரண்டுமறவளவில்லாத, வானந்தஞ்சீவனிடத்தாதலால்வாக்கியத்தினயிக்கியங்கூடும். (கூரு)

அத்துவிதமிப்படியேகூடுதற்குவாக்கியத்தினடேவையாசான், பத்திகாடுவீடுபெறுஞ்சீடனுக்குச்சொல்பிரதிபத்திவாக்கிய, நித்தசுத்தபுத்தமுத்தசத்தியபரமானந்தாத்துவிதநீங்கா, வாத்தபிரமம்மமகமஸ்மியென்பரதன்பொருளுமுணாத்துமியாமே.

எந்தைதொழிந்ததுமஞ்ஞானமு மஞ்ஞானத்தினுளவியல்புதானு, முன்னைபரமார்த்தமாயில்லை

நமக்கதனாலே முடிவாய்நின்றோ, மிந்தவகையவய
ங்கணமதன்று நமதுருவிங்கேதென்றோதி, லந்தவி
ந்தவாக்கியத்தி லுற்றகுணமுடையதே ததுவேதா
மால். (௩௭)

இக்குணங்க ளுடையபரப் பிரமமேநாமானோ
மெவ்வாறென்றா, னெக்ககனாதியெனச்சனிப்பும
ரிப்பின்மையினா னித்தியமானோந், தொக்குடலம்
போன்மலத்தின்றுவக்கற்றுநின்றமையாற்சுத்தமா
னோ, மக்கரணம்போனசிக்குமறிவுபெறாமையிற் பு
த்தமானோநாமே. (௩௮)

அகங்கார விருத்தியெனப் பந்தமிலாமையின்
முத்தமானோமிந்தச், சகம்போலவிளைக்குமிந்திரசா
லமிலாதிருக்கையினாற்சத்தியமானோஞ், சுகங்காணி
ற்றன்னையல்லாற் சுகமிலையென்றேபரமா னந்தமா
கு, மிகுங்காலதேசவஸ்து வெனப்பிரியா வானந்த
வேடமானோம். (௩௯)

தோற்றியவான் பொருள்களெல்லாந் தானாகத்
தோற்றலினத்துவிதமானோ, மாற்றலுடையார்களி
வ்வாறகண்டமுந்தா மல்லாவானந்தமாதல், போற்
றுபிரமச்சொருப சமாதியென்பரதைச்சுருதி புகலு
ம்வாக்கிய, மேற்றிலகம்பிரமேவாவஸ்மியெனு மித
னையினியியம்பக்கேண்மோ. (௪௦)

( )

( )

( )

( )

( )

( )

டுத்தாலுமருந்துபோலருந்துவரப் பான்மையாலே, யெரியோடுகலந்தபஞ்சாம் விடயமெலாமவர்மலமற்றிருப்பர்தாமே. (௪௯)

அப்படியாகினு மனல்போ லேதேனுமருந்துவரென்றறைதல்வேண்டாந், தப்பறவேயஞ்ஞானி போற்புசிப்பனெனவுரைத்த தகைமையாலே, யொப்புரைத்ததல்லாதிங் குலகிகழப்புசியான்மற் றுண்டானேனு, மெய்ப்பரிசையுணர்ந்தாரை யிகழ்ந்தார்க்கு நரகமென்றுவிளம்புவாரே. (௫0)

அற்றைதொறுமாயிரமாயிரம் பிழைகள்செய்தாலு மடியேன்றன்பாற், பெற்றதிருவருட்கடலிற் குளிப்பாட்டித் தாண்மலரும் பேறாய்ச்சூட்டிச், சொற்றதெலாந் தோத்திரமாய்ப் புனைந்தருளியெனைவளர்க்குந் தொட்டிலாகி, யுற்றகுருராயனெங்கள்விநாயகபாரதிதமியே னுள்ளத்தானே. (௫௧)

மகாவாக்கியம் முற்றுப்பெற்றது.

திருச்சிற்றம்பலம்.

மேயிருப்பதாலுங் களங்கமிலாச்சின்மாத்ர சொரூபமேநான், (௩)

கனவினிடைநனவில்லையிவ்விரண்டுங் காரணமாஞ்சுழுத்திதனிலில்லையந்த, நனவுகனாச்சுழுத்திகளுந்துரியத்தில்லை நாலுவிதவவத்தைகளுஞ் சுத்தத்தில்லை, சொனவிதமாயவத்தையெலாமிலாததாலுஞ் சுத்தமதாஞ் சின்மாத்ர சொரூபமொன்றே, யனவரதமழியாமலிருப்பதாலு மத்துவிதசின்மாத்ரசொரூபமேநான். (௪)

தேகமுதற்சடமான விவையனைத்துந் திரிசியமாய்க்கடமெனவே நசிப்பதாலு, மேகபரசின்மாத்ரவடிவாமான்மா வெப்போதுந்திருக்குருவாயிருப்பதாலும், பாகமுறுந்தேகாதிமித்தையாகும்பகுப்பற்றவான்மாவே யுண்மையாகு, மாகையினாற்றேகாதித்திரணானல்ல வனுசூதவறிவான வான்மாவே நான் (௫)

சத்தியஞானானந்தசுபாவமான சகலவதிட்டானபரப்பிரமத்தின்கட், சித்திரவ நிருதசட துக்கமானசெகத்தெல்லாங் கற்பிதமாய்த் தோற்றலாலே, யித்துவிதசெகத்தெல்லாமாயுங்காலை யிலகுமதிட்டானபரப் பிரமமேயாஞ், சுத்திகையிற்கற்பிதமாத் தோற்றும்வெள்ளி சோதிக்கிலதிட்டான சுத்திதானே. (௬)

இருமையெனத்தோற்றிய விச்செகத்தனைத்துமிருக்கின்றதிலங்குகின்ற தின்பமென்ன, மருவியவி

[illegible] மன்னுமதிட்டானத்தின் க
[illegible], [illegible] பரப்பிரமத்துக்
[illegible] தன்மையன்றி, யொரு
[illegible] வுலகத்துக்
[illegible]. (எ)

[illegible] யிருக்கையாலுங் கற்
[illegible], [illegible]
[illegible] சத்தியஞானானந்த சொ
[illegible], [illegible] கனவேபோ
[illegible], [illegible]
[illegible] குறைவற்ற
[illegible]. (அ)

[illegible] கண்டேனா
[illegible], மன்னுமதி
[illegible] மற்றெனையுமெனக்கய
[illegible], [illegible] னா
[illegible] யாயுங்
[illegible], [illegible] யற்பமு
[illegible]. (கூ)

[illegible] யாருங்காலை யுபாதி
[illegible] சொருபத்துக்கும், பேதமிலாப்
பரப்பிரம சொருபத்துக்கும் பேதமிலக்கணமொ
[illegible], [illegible] வடிவே
[illegible] மனனத்தின் சாதக
மாம் யுத்தி சொன்னோம். (௧௦)

மனனயுத்தி முற்றுப்பெற்றது.

கணபதிதுணை.

திருச்சிற்றம்பலம்.

முத்திகண்டத்திலுள்ளசொரூபநாமம்.

பரமகதிபரகாஷ்டை பரமாந்தத்வம் பரபாரம்பரமான்மா புருடன்பூன்றன், பரமசிவன்சம்பு மகாதேவன்றாணு பரமேசன்பசுபதிநற்புராணனீசன், பரமனயனரியுருத்திரன் மகேசன்மற்றும்பரவு சதாசிவன்சோதி பரமாகாசன், பரவுமகாதாரன்மகாவியாத னத்தாபதிவிசுவாதிகனங்கிபூதபாலன் ( )

ஈசுவரனீசானன்பற்தாவற்தா விலகுமகாரிஷி தேவனீன்றோன்விண்டு, நாசமிலான்ப்ரவுவானோன்பிராணன்பூமா நண்ணுபுமானரனந்தரியாமியான்மா, சாசுவதன்சங்கமிலான் றொந்தமில்லான் சனாதனனக்கரமானோன்றகராகாசன், பேசுபுராதனனானோன்சாட்சாத்தாகப் பிறங்குமபரோட்சமதுபிரத்தியகான்மா. (உ)

(பரமகதி-பரகாஷ்டை.)

பரமகதிமுதலான நாமார்த்தத்தைப் பாவனமா முனிவரோபகரக்கேண்மின், பரமசிவன்சொற்காதிகதிகட்கெல்லாம் பரமானமோட்சகதி யாவதா

காதேவனென்னலாவன், மேவியவோர்தாருவென வெக்காலத்து மிகவசைவற்றிருப்பதனாற் றாணுவாவ, னீவனெலாவீசர்க்குமீசனாக விருப்பதனாற் பரமேசனாவனன்றே. (சு)

(பசுபதி-புராணன்-ஈசன்-பரமன்.)

பாசமுறும்பசுக்கட்குப்பதியேயான பான்மையினாற் பசுபதியென்றுரைக்கலாவ, னீசனெலாக்காலத்தும்புதுமையாக விருப்பதனாற்புராணனெனப் புகலலாவன், மாசிலதாமைசுவரியமனைத்துமென்று மருவினதாலீசனென விசைக்கலாவன், சாசுவதப்பரப்பிரமசொரூபமாகச் சந்ததமுமிருப்பதனாற் பரமனாவன். (எ)

(அயன்-அரி-உருத்திரன்-மகேசன்
சதாசிவன்-சிற்சோதி.)

ஏகமதாம்பரசிவனே விவகாரத்தி லெய்திய வைந்துருவாக விலங்குவோனா, யாகிவெகுசராசர மாஞ்சகத்தையெல்லா மாக்கியளித்தழித்தொளித்துவருள்வதாலே, யாகுமயனரியுருத்திரன் மகேசன்மற்று மருளுசதாசிவனாவன்சூரியாதி, சேகரமாஞ்சோதியெலாம் விளக்குவிக்குஞ் சிற்சோதியாவதனாற்சோதியாவன். (அ)

(பரமாகாசன்-மகாதாரன்.)

அகலுமனவாகாசம்பூதாகாச மவ்வியத்தவாகாசமனைத்தினுக்கும், பகருசிதாகாசமதாம்பரமன்

மூத்திகண்டத்திலுள்ளசாருபாமம். அன

ருனபாமனவாகாசமாவதாலே, நிகரிலதாம்பா
சிவினபாமாகாச னித்தமிலாவாதாரமனத்திலுக்
கும், டிகல்சிவினித்தமகாதாரமாகப் பொருந்து
வதான்மகாதாரணவனன்றே. (கூ).

(விபாசன்-அத்தா-பதி.)

உலகமெலாம்வியாபித்து வானமேபோலா
ருருவாய்நிறைகின்றதன்மையாலே, யிலகுசிவன்ம
காவியாசனென்னலாவ னெனவையுமுனுங்காலென
னுமூறுகாயோ, டலவுமிகும்பலவுலகாமோதனத்
தையங்கத்திற்புகிக்கின்ற பான்மையாலே, நிலமரு
வும்பரமசிவனத்தாவாவ. னிகிலமுமேமகாப்பதனற்
பதியுமாவன், (கo)

(விசுவாதிகன்-அங்கி.)

வீதலிலாப்பரமசிவனெக்காலத்தும் விசுவமெ
னுஞ்சராசரமாஞ்சகத்துக்கெல்லா, நீதியதாய்மே
லாகநிற்பதாலே நிகழ்விசுவாதிகனென்றுநிகழ்த்த
லாகநிற்பதாலே நிகழ்விசுவாதிகனென்றுநிகழ்த்த
லாவன், போதமிலாச்சகத்தையெலாமங்கியேபோ
ற் போதமளித்திலக்கியிடும் பான்மையாலே, ஞாது
ருஞேயாதியிலாதிலங்காநின்ற ஞானகனப் பரமசி
வனெங்கியாவன். (கக)

(பூதபாலன்-ஈசுவரன்-ஈசானன்-பற்தா.)

பூதமெனச்சொல்லிய வெச்சீவருக்கும் போக
மொடுமேமாட்சத்தை பளித்துக்காக்கு, நீதியதாற்ப
ரசிவனேபூதபால னிகிலற்குமாந்தரணய் நின்றுப்
போது, மேதகுமறவங்கங்கேயலாலே யீசுவானீ

சானனிரண்டுமாவ, னோதியவாயானவையுமே பாலிக்கின்ற வொழுக்கத்தாற்பரமசிவன் பற்தாவாவன்.

(அற்தா-ரிஷி-தேவன்-ஈன்றோன்.)

அகிலசராசரசகமு மழிப்பதாலே யச்சிவனே யற்தாவென்றறையலாவன், சகலமுமேயபரோட்சமாகவென்றுஞ் சற்றும்விடாதறிவதனாற் பரமன்றானே, நிகழுமகாரிஷியாவனென்றுமெங்கு நிறைஞானவடிவாக நிகழ்வதாலே, திகழ்தேவனெனலாவன்பொய்யாயெல்லாஞ் சிருட்டிக்குந்திறமையினாலின்றோனாவன். (கங)

(விண்டு-நாசமில்லான்-பிரவு.)

பூரணமாய்ப்பரமசிவன் வியாபித்தெங்கும் புரையறவேநிறைந்ததனால் விண்டுவாவன், காரியமாஞ்சகமெல்லா நசித்தபோதுங் காரணமாம்பரமசிவனசியாதத்தாற், பூரணமாமவனென்று நாசமில்லான் புகலுசடாசடமான சகத்துக்கெல்லாங், காரணமாம் பரமசிவனாதனான கணக்கதனாற் ப்ரவுவாகச்செப்பலாவன். (கஅ)

(பிராணன்-பூமா-புமான்.)

எங்குநிறைந்தனைத்தையுமே யேவாநின்ற வீசனுயிர்க்குயிரானபான்மையாலே, பங்கமிலாப்ராணனெனப்பகரலாவன் பரிச்சேதமேதொன்றுமின்றியென்றுந், துங்கசுகவடிவாகித்துவிதமின்றித் துரியவடிவாதலினாற்பூமாவாவன், மங்குசரீரங்களிடை

யான்மாவாக மன்னுவதாற்புமானெனவும் புகல லாவன். (கரு)

(அரன்-அந்தரியாமி-ஆன்மா-சாசுவதன்.

பத்தருடையிடனாயெலாமரிப்பதாலே பரமசிவனரனாவன்மற்றுமன்னோ, னித்தமுமேயனைத்துக்குமுள்ளாய்நின்று நீதியுறவேவுதலா லந்தரியாமி, யத்தனவனனைவற்கு நிசமாம்ரூபமாகிநிறைந்திருப்பதனாலான்மாவாவன், சத்தியமாய்ச்சந்ததமு மிருப்பதாலே சங்கரனேசாசுவதனாவனென்றும். ()

(சங்கமிலான்-தொந்தமிலான்
சனாதனன் - அக்கரன்.)

அந்தணரே பரமசிவ னாகாசம்போ லற்பமுமோர் பற்றுமிலாப்பான்மையாலே, தொந்தமதாஞ்சங்கமிலான் மற்றுமன்னோன் றுவிதமிலாத்தன்மையினாற்றொந்தமில்லான், சந்ததமுமோர்வடிவேயாவதாலே சனாதனனாமற்றுமவனெக்காலத்து,மந்தமுறாச்சொரூபமதா யிருப்பதாலே யவினாசியாகி யவக்கரமுமாவன். (கஎ)

(தகராகாசன்.)

பிரமபுரமெனுமிந்தத்தேகத்தின்கண் பிறங்குவதாய்ச்சிறிதாகத்தகரமென்னு, முனைசெயுமோர் மனக்கமலமுளதாமீதி லுணர்வுருவாயாகாசநிகரோயாகச், சருவசககற்பனையுமுதிப்பதற்குச் சலனமிலாவதிட்டானமானவீச, னிருளறவேயிலங்குவதா

ற்றகராகாச னென்று மறைமுடிவதனு வினைசக்க லாவன். (கஅ)

(புராதனன். அபோராட்சன். அது.)

பரமசிவனைப்போதும் பழமையான பான்மையிற்புராதனனென்றுணைக்கலாவன், சருவர்க்குஞ் சந்ததமுமான்மாவாகச் சாட்சாத்தாயகமகமென்றிலங்கலாலே, யரியசிவனபோராட்சனென்னலாவனது நீயேயியன்று மகாவாக்கியத்தி, லுணர்செய்தவது வென்னும்பொருளாய்நின்ற வொழுக்கத்தாலதுவென்று முணைக்கலாவன். (கக)

(பிரத்தியகான்மா.)

வித்தரமாந்தன்னிடையே மாயையாலே விதம்விதமாய்க்கற்பிக்கப் பட்டதாகிச், சத்திலதாய்ச் சித்திலதாயின்பில்லாதாய்ச் சஞ்சலமாய்ச் சாரலுறுமகங்காரமாதி, யித்திரளின் விலட்சணமாயகம் பதத்தினிலக்கியமாயினைவக்கெல்லா முள்ளுருமாகிச், சத்தியசிற் சுகசனமாடி சலமானசங்கரனே சந்ததமும் பிரத்தியகான்மா. (உ0)

ஈதுமுதல்வெகுவிதமாய் வேதாந்தங்களினைசத்ததிருநாமங்களினைசந்தோதாணனை, போதகனைப் பரசிவனேபத்தருய்யப் புகழுணையாந்தேவியுடன் பொருந்திணையைச், சீதமதிக் கங்கைதிகழ் சடையணிந்துசீர்பெறுமுக்கண்ணீலகண்டமாதி, நீதிவிலக்கணமுற்றுத் திகழாநின்ற திவ்வியமங்களமானவடிவாய்த்தோன்றும். (உக)

சாரூபநாமம் முற்றுப்பெற்றது.

திருச்சிற்றம்பலம்.

கணபதி துணை.

திருச்சிற்றம்பலம்.

ஆத்மாநாத்மவிலட்சண நிரூபகம்.

(ஆத்மாநாத்மவிலட்சணியம் நிரூபிக்கிறேம்.)

அவையாவன.

ஓ தகேகந்திரியாதிகள் அநித்தியங்கள், ஆத்மா நித்தியன்.

ஓ தகேகந்திரியாதிகள் அசுத்தங்கள், ஆத்மா சுத்தன்.

ஓ தகேகந்திரியாதிகள் சடரூபங்கள், ஆத்மா போதரூபன்.

ஓ தகேகந்திரியாதிகள் துக்கரூபங்கள், ஆத்மா சுகரூபன்.

ஓ தகேகந்திரியாதிகள் திரிசியங்கள், ஆத்மா திருஷ்டா.

ஓ தகேகந்திரியாதிகள் சவிகாரங்கள், ஆத்மா நிருவிகாரன்.

ஓ தகேகந்திரியாதிகள் நாலுரூபங்கள், ஆத்மா ஏகரூபன்.

ஓ தகேகந்திரியாதிகள் சாபேட்சைப் பிரகாசங்கள், ஆத்மா நிராபேட்சைப்பிரகாசன்.

ஓ தகேகந்திரியாதிகள் பரிச்சின்னங்கள், ஆத்மா அபரிச்சின்னன்.

பரிசோதனைபத்திரம்.

புத்தகப்பெயர்.	பக்கம்.	பாடல்.	வரி.	பிழை.	திருத்தம்.
ஜானவாசிட்டக் கதைகளின் அவதாரிகை.	ரு		அ	விந்தின்	விந்திரன்.
ஷை	,,		கரு	கதையிற்	கதையிற்.
பகவத்கீதை அத்தியாயங்களின் அவதாரிகை.	உச		கஅ	சேததிரக்ஞ	சேத்திரக்ஞ.
பிரமகீதை அத்தியாயங்களின் அவதாரிகை.	௩௦		கூ	கண்ணுக்கு	கண்ணுக்கு.
உபநிடதம்	௩அ		உ௩	செடசாட்சி	செடசாட்சி.
ஷை	௪க	உஉ	உ௦	ரியாவருஞ	ரியாவருஞ்.
சொறுபசாரம்	ரு௪	௪கூ	௪	லெடுத்	லெடுத்த.
கருதிசாரமகாவாக்கியம்.	கூ௪	க	௪	பிர்மமோ	பிர்ம்மோ.
ஷை	,,	,,	ரு		
ஷை	,,		கூ		
ஷை	,,	உ	௪	பரிணாமா	பரிணாம.
ஷை	,,	,,	௭	பிர்மமோ	பிர்ம்மோ.